L'Hebdo du Haut-Jura

Courrier gratuit, bimensuel et indépendant

n°67 DU 29 MAI AU 12 JUIN 2014 www.lhebdoduhautjura.org

Du 22 Mai au 14 Juin 2014
LES RENCONTRES SENSATIONNELLES
VOTRE PLAN DE TRAVAIL OFFERT*
DES ESPACES POUR MIEUX VIVRE MOBALPA
*Voir conditions en magasin.
Centre commercial ARBENT OYONNAX
Tél. 04 74 77 25 73

FESTIVAL DE MUSIQUE DU HAUT-JURA
Une superbe programmation

Voir pages 5 à 7

TRANSJU'TRAIL 2014

Retournez le journal

5 pages

LES ACTUALITÉS

- SMP installé à Lavancia page 3
- Nouvelle concession BMW - MINI à Lons-le-Saunier page 8
- La Nuit des Musées pages 17 et 19
- Sports pages 23 à 25
- Agenda page 26
- Petites Annonces page 27

Edito

Qui va payer ?

Le 22 mai dernier nous apprenions que les nouvelles rames TER commandées par la SNCF et financées par les régions sont trop larges pour 1200 à 1500 quais de gare, qu'il va falloir «raboter» !
Reprenons : sur certaines lignes TER les trains sont bondés aux heures de pointe. Accueillir plus de passagers aux heures de pointe n'est pas simple. Les élus dans les régions qui financent les TER et les chargés du trafic régional à la SNCF l'ont bien compris, et c'est ce qui les a motivés à commander de nouvelles rames TER pour remplacer les rames existantes, vieillissantes. De nouvelles rames plus grosses, pour accueillir plus de passagers.
Qui imagine une seule seconde que lors du choix des nouvelles rames, personne ne s'est inquiété qu'elles passent dans les gares ? Il ne faut pas avoir fait de bien grosses études pour comprendre pourtant à quel point il est plus rationnel d'adapter les quais aux rames, que les rames aux quais. La suite du débat va porter sur le coût de ces travaux de mise à niveau, mise aux normes des voies. Une très mauvaise communication entre la SNCF, RFF et les gares. Mais au bout qui va payer ?

Dominique Piazzolla - Directeur bénévole

Petit zénith d'un soir avec la chanteuse «Amel Bent» au Palais des Sports de Saint-Claude

Petit zénith d'un soir avec la chanteuse « Ame Bent » au Palais des Sports de Saint-Claude.
Une ambiance survoltée dans une salle pleine à craquer surchauffée et enfumée, entourée d'un aéropage de gardes du corps, un parterre de jeunes, très, très jeunes, principalement féminines, debout devant la scène, attendait son idole Amel Bent qui dès son apparition provoqua une hystérie générale « Incrédible ». Amel révélée par Nouvel Star en 2004 a fait depuis un parcours phénoménal dû à son talent, son charme, son charisme, elle a 29 ans et plait à toute la génération et son passage dans l'émission « Danse avec les stars », la propulsa au zénith de la renommée.
Son programme ce soir, un «Medley» de tous ses albums, dont le 1er avec « Ma Philosophie », son titre phare : du délire !
Et surtout son cinquième et dernier album. Amel donne de la voix peut-être pas de façon académique mais efficace, elle explique, parle à l'auditoire et descends dans la salle, grande sœur au milieu de toutes ces minettes en extase. Et généreuse, elle les laisse chanter (très beau moment).

Perrine, 13 ans, fan depuis toujours est aux anges lorsqu'elle chante «Ne retiens pas tes larmes» très émouvant. *«J'aime sa voix, sa gentilesse, sa simplicité, elle est belle et danse super bien. J'aime aussi le choix de ses chansons».* Un seul petit bémol par le commum des mortels, une sono assez désagréable, mais les jeunes fans dans leur délire n'y ont pas prêté attention.

M.-CH. Perrier

Perrine, une fan !

Préfecture du Jura
ORDRE NATIONAL DU MERITE

Décret du 28 avril 2014 publié au J.O. du 29 avril 2014

Ministère de la Défense
Au grade de chevalier :

M. Philippe BONDI, chef d'escadron, Commandant l'Escadron départemental de la sécurité routière du Jura, domicilié à Lons-le-Saunier.

Décret du 14 mai 2014 publié au J.O. du 15 mai 2014
Premier Ministre
Au grade de chevalier :

Promotion du travail
- Mme DALLOZ Sylvie, gérante de société, domiciliée à Saint-Claude.

- Mme EYSSAUTIER Maryse,

chef d'entreprise, domiciliée à Chassal.

- M. GUENUCHOT Claude, chef d'entreprise, domicilié à Charchilla

Ministère de l'Economie, du Redressement Productif et Numérique
Au grade de chevalier :

- M. LE PAUL Thomas, directeur général de la société SMOBY.

Ministère de l'Intérieur
Au grade d'officier :

- M. VUILLERMOZ Denis, vice-président du Conseil régional de Franche-Comté. Chevalier du 1er septembre 2000, domicilié à Lons-le-Saunier.

Une nouvelle structure pour SMP à Lavancia pour une entreprise de pointe

Jacky Mazzolini P.-D.G. / CEO.

Bureau de la gestion des projets.

Bureau d'étude.

Installée en octobre 2013 sur la commune de Lavancia, SMP a pris ses marques, et de plus l'entreprise est très bien située géographiquement.

Jacky Mazzolini, P.D.G. de l'entreprise avait racheté fin 2003 SMP, activité créée en 1972. Jusque là le site SMP était basé à Bellignat et le techno-centre se trouvait à Izernore. Avec le site de Lavancia tout est centralisé sur le même lieu, un gain de fonctionnalité. *«C'est aujourd'hui une infrastructure qui correspond bien à notre métier»* soulignera Jacky Mazzolini. *«Cela a été un vrai tour de force, en 8 mois nous avons été opérationnels. Jean Burdeyron, alors président de Jura Sud, nous a donné une réponse en un mois pour nous aider à trouver un terrain, Le permis de construire était accordé en décembre, le 1er coup de pelle en janvier 2013, et nous étions installée en octobre 2013».* M. Mazzolini a favorisé les entreprises locales et régionales pour la réalisation du site. Le cabinet d'architecte Albert de Saint-Marcelin dans l'Isère a travaillé pour eux, ils ont aussi à leur actif l'entreprise SMOBY.

A la reprise de l'entreprise en 2003, Jacky Mazzolini a souhaité revoir l'activité trop diversifiée, il a fait le choix de la fabrication de moules à marché pour les gros volumes, dans des secteurs tels la pharmacie, le packaging et toute la partie moule multi-empreintes. *«C'est une valeur ajoutée»* soulignait-il. Pour ce marché très pointu, il n'y a pas de concurrence de l'Asie et de l'Europe centrale. C'est une bonne concurrence avec la Suisse et l'Allemagne.

En 7 ans le parc machine a été changé à 100%, tous les ans 5 à 10% du CA est consacré à l'investissement. En 2014, SMP a acheté deux nouvelles machines, toujours plus de performance à offrir, avoir des outils pointus pour un marché très technique.

Les techniciens, devant le dernier investissement de l'entreprise d'une machine dernière génération.

L'entreprise consacre 65% de son activité au secteur de la pharmacie (seringues, applicateur nasal). SMP créé le moule, les tests sont validés, puis le client dispose du moule pour faire les pièces en grande quantité. Leur deuxième marché, la connectique gros volume, avec le photovoltaïque. Sur des champs où sont installés du photovoltaïque, 20 à 30 millions de connecteurs sont utilisés, le volume est énorme. Même principe SMP réalise des moules multi-empreintes, 24, 48 empreintes, ensuite l'acquéreur du moule, réalise ces pièces. SMP a aussi un marché de niche avec l'écriture, (pièces des stylos), l'horlogerie (pièces techniques)

«Nous avons un marché avec de la recherche technologique, un savoir-faire, une précision diabolique» soulignera M. Mazzoloni.

SMP possède deux filiales, en Allemagne, avec un bureau commercial, et en Tunisie où ils ont monté une structure de maintenance pour le marché africain. 17 personnes travaillent sur ce site. Ils ont un marché dévolu à des pièces spécifiques, des pinces pour les gourmands des pieds de tomate. Ils sont équipés de moules à 48 empreintes, et produisent 25 millions de ces pinces par an.

Le site de Lavancia emploie 61 personnes, qui gèrent différentes parties, la gestion de projet, le bureau d'étude, conception des moules, la partie achat, commerciale, comptabilité. Et la partie réalisation des moules, les employés travaillent sur commande numérique, tout est robotisé, les machines tournent 24h sur 24. Et la production est très pointue, la tolérance est de 2 à 3 microns.

Dominique Piazzolla

Assemblage d'un moule.

Quelques exemples de pièces issues de leurs moules.

Le centre d'essai pour valider les moules réalisés.

SEPTMONCEL - CLAVIÈRES

Pose du premier panneau du «sentier des Diots»

Le premier panneau de randonnée «Sentier des Diots» était dévoilé en présence de Raphaël Perrin, maire de Septmoncel, de M. Ducrot, directeur général de Clavière, de Denis Vuillermoz, vice-président du Conseil régional et de Samuel Vernerey, président de l'Entente Sportive.

Le hameau de Clavières, clin d'oeil à l'entreprise doloise.

Moment symbolique avec la coupe du ruban.

Le lieu-dit Clavières sur la commune de Septmoncel, situé à la jonction des routes conduisant à Lamoura et Lajoux, connaissait ce mercredi 14 mai un moment d'effervescence, et ce n'est qu'un début.

En présence de Raphaël Perrin maire de Septmoncel, Samuel Vernerey, président de l'Entente Sportive de Septmoncel, de M. Ducrot, directeur général de la société Clavière sise à Dole, de Denis Vuillermoz, vice-président du Conseil régional de Franche-Comté en charge du tourisme, des membres du conseil municipal, de randonneurs avait lieu une cérémonie symbolique pour la mise en place du 1er panneau du sentier des Diots du Jura.

Un projet de sentier de randonnée familial et pédagogique était en gestation depuis plusieurs années, initié à la base par Patrick Gini, ancien conseiller. Trois parcours seront proposés permettant de découvrir sept belvédères et panoramas. Le premier sentier «Le sentier des Diots» en cours d'élaboration d'une longueur de 11 km sur 350m de dénivelé sera opérationnel en septembre 2014. Depuis ClavièreS il conduit à Lamoura, Lajoux en passant par le belvédère de la Tendue, de la pointe des Roches et des Grès pour 3 heures de randonnée. Ce sentier entre dans le cadre d'un partenariat, une convention était signée ce mercredi, elle lie la commune, l'entente sportive de Septmoncel, la région et belle pichenette avec l'entreprise Clavière de Dole, spécialiste dans la fabrication de charcuterie depuis 130 ans, avec notamment les saucisses appelées «les Diots».

Un symbole, la pose du premier panneau à Clavière

La pose du premier panneau à Clavières s'est faite sur une borne, un mur de pierre sèche. Au final 14 bornes seront ainsi réparties sur les sentiers. Viendront en 2015, en été, le sentier des Lapidaires sur 9 km avec un dénivelé positif de 300 mètres, puis en automne celui des Chamois 17km avec un dénivelé positif de 1050 mètres. *«Ce parcours thématique, liant paysage et spécialité comtoise, est novateur, soulignait Raphaël Perrin, et accessible à tous, en outre, il rentre dans le cadre du PDIPR du Conseil général. C'est un projet qui emmènera les promeneurs dans de belles randonnées dans lesquelles la culture, l'histoire auront toute leur place. Même sans sens de l'orientation ces sentiers lèveront les craintes des randonneurs, les bornes seront pour eux des balises d'orientation».* Raphaël Perrin relevait aussi *«ce financement original, alliant la région à hauteur de 30%, la municipalité et l'entreprise Clavière grâce à un mécénat apportant 30 000€ en financement. L'Entente sportive porte le projet pour le territoire».* Denis Vuillermoz mettait en valeur ce projet d'initiatives locales, le bel exemple de partenariat public et privé. «Clavière donne du goût au Jura», soulignait M. Ducrot, son directeur général. La marque se lance cette année dans la mise en avant de son terroir en soutenant la création d'un parcours de randonnée, situé au coeur du Jura, et baptisé le sentier des Diots du Jura en référence à l'une de ses spécialités. *«C'est une entreprise responsable qui donne de l'attention au patrimoine, d'où notre intérêt pour cette initiative privé avec des valeurs qui sont nôtres, authenticité, respect de la tradition, proximité et bien-vivre».* Samuel Vernerey était heureux et fier de s'investir dans ce projet qui touche un public local mais aussi au-delà de nos frontières. Peut-être y ajoutera-t-il une déclinaison hivernale, la raquette ?

Sophie Dalloz

Signature de la convention entre les différents partenaires.

Le véritable Diot du Jura

Le mot Diot a probablement pour origine «Diôl» qui signifiait saucisse en Arpitan. L'Arpitan est un dialecte très ancien, parlé dès le XIIe siècle dans la région de l'Arpitanie, qui recouvrait alors le Jura, la Savoie, le Lyonnais et une partie de la Suisse.

Aujourd'hui, Clavière fort de son savoir-faire propose différentes recettes de Diots, toutes fabriquées dans le Jura : les Diots cuisinés au vin du Jura, les Diots fumés au bois d'épicéa, les Diots au Morbier.

Lingerie La Rêverie
3 rue du 8 mai 1945
01100 Oyonnax
DESTOCKAGE
à partir du 3 juin
COLLECTION 2014
Lingerie : Lise Charmel, Chantelle, Marie Jo, Lou, Chantal Thomass
Pulls : Oscalita, collants : Wolford
Maillots de bain : Banana Moon
Chemises de nuit : Régence, Christian Cane
Jusqu'à -50%*
*Hors articles de danse
JOURNÉES NON STOP : mardi, mercredi et jeudi

Portes ouvertes chez «Roch»

Un engouement exceptionnel

Ce 24 mai grande effervescence tout au long de la journée lors des portes ouvertes de Roch Constructeurs Bois.

Et pour bien faire les choses M. Pernaudet et Mme Bouvier ouvraient les portes de leur maison, bien avancée, pour une présentation des constructions Roch. M. Thierry Dubrulle, PDG de l'entreprise et son équipe, accueillait leur clientèle en cours de projet, également des personnes venant découvrir ces espaces de vie, comme d'anciens clients Roch? tout aussi heureux de rester en contact avec «cette famille» Roch.

Un esprit particulier, propre aux clients Roch qui sont devenus des ambassadeurs de ces constructions bois, ce sont eux qui en parlent le mieux.

M. Dubrulle était pleinement satisfait de cette journée, par le nombre de visites, des personnes de la région, mais aussi venus exprès de la Savoie, de Genève ou de Divonne. «Ces journées crédibilisent les dossiers en cours, c'est un fait que les visites interpellent plus le client.

La découverte d'une maison, la possibilité d'échanger avec les propriétaires, c'est beaucoup plus significatif que travailler uniquement sur un plan.

C'est ainsi que M. et Mme Clerc, propriétaire d'une maison traditionnelle, après l'avoir vendu, se sont tournés vers une maison en bois Roch en 2009.

Pour eux *«c'est un autre confort de vie, c'est plus chaleureux. Et visiter une maison c'est tout à fait différent d'un plan».* C'est plus vivant.

M. Pernaudet qui a ouvert sa maison, soulignait combien «il avait trouvé pour son projet, écoute, accompagnement et rapidité.

Il existe un réel suivi de la construction. C'est un plaisir de réaliser son projet avec Roch Constructeur Bois.

Nous sommes suivis, conseillés, cela représente beaucoup».

Sophie Dalloz

«L'ESPRIT ITALIEN DANS LA MUSIQUE BAROQUE»

XXIXe Festival de musique du Haut-Jura

du 6 au 22 juin 2014

6 juin / 20h30 - Cathédrale **Saint-Claude**
Cantar Lontano
Direction Marco Mencoboni
Messe à 12 voix de Claudio Merulo da Correggio

7 juin / 20h30 - **Morez**
Amphithéâtre du lycée Victor Bérard
Micrologus
Direction Patrizia Bovi
Conte musical dans la Venise du XVIe siècle

8 juin / 18h - Eglise **Longchaumois**
Les solistes du Concert d'Astrée
Pascal Bertin, contre-ténor
Ostinati, berceuses et folies

13 juin / 20h30 - Eglise **Molinges**
Adriana Fernández, soprano
Marco Ceccato, violoncelle
Eduardo Egüez, guitare baroque, archiluth
Luca Guglielmi, clavecin
«Cantate per la Durastanti» Georg Friedrich Haendel

14 juin / 15h - **Saint-Lupicin**
Concert site sonore / Friche industrielle Mayet
Les Z'allume-gaz

14 juin / 20h30 - Eglise **Saint-Lupicin**
Clematis
Direction Stéphanie de Failly, violon
«Il violino suona in tempo ordinario» version à 2 violons

15 juin / 18h - Temple **Le Brassus** (Suisse)
Cappella Mediterranea
Chœur de Chambre de Namur
Direction Leonardo Garcia Alarcón
«Il Diluvio Universale» Michelangelo Falvetti

18 juin / 20h30 - Théâtre Maison du peuple **Saint-Claude**
Louise Moaty - Benjamin Lazar, comédiens
Thomas Dunford, théorbe
Fables de Jean de la Fontaine
Version à deux comédiens et un musicien

21 juin / 17h et 20h - Chapelle Saint-Romain de Roche **Pratz**
Latinitas Nostra
Romina Basso, mezzo soprano
«Lamenti»

22 juin / 18h - Eglise Saint-Nithier **Clairvaux-les-lacs**
Conférence avant concert par Denis Morrier
(de Venise à Dresde et Vienne : l'âge d'or de la polychoralité)
Les Cornets Noirs
Direction Frithjof Smith
Symphoniae Sacrae Symphoniae

Les Automnales

26 septembre / 20h30 - Eglise Saint-Nithier **Clairvaux-les-lacs**
Concert Jeunes talents
Fabrice Millischer, trombone, sacqueboute
Victoire de la musique 2011

28 septembre / 17h - Eglise romane Notre-Dame **Saint-Lupicin**
Gomalan Brass Quintet
Splendeur des cuivres

18 octobre / 20h30 - Salle l'Epinette **Saint-Lupicin**
Arfolia Libra
Création musicale sur le thème de la Folia mêlant musiques improvisées et musiques Renaissance

3e festival de musique jeune public

du 5 au 19 juin et 26 septembre 2014

www.festivalmusiquehautjura.com

Licence d'entrepreneur de spectacles n° 3-1004128 - Achevé d'imprimer Poldelgir - Imprimerie Cara 39260 / Moirans - Jean-Luc Mouret

SAINT-CLAUDE – Vendredi 6 juin à 20h.30

Cathédrale Saint-Pierre - Concert d'ouverture

CANTAR LONTANO

Cantar Lontano

Messe à 12 voix de Claudio Merulo da Correggio (1533-1604)

Direction Marco Mencoboni
22 exécutants :
chanteurs et instrumentistes
Claudio Merulo, compositeur célèbre, est plus connu dans le XVIe siècle sous le nom de Claudio di Correggio, ville de sa naissance en 1533.
Il manifeste un rare génie pour la musique dès ses premières années.
En juillet 1557, nommé organiste à l'église Saint-Marc, il est considéré dans toute l'Italie comme le plus grand de cette époque.
En 1584, le duc de Parme offre à Claudio Merulo la place d'organiste à sa cour et lui assure de grands avantages qui décident l'artiste célèbre à s'installer définitivement à Parme.
Deux messes, l'une à 8 voix et l'autre à 12 voix, de nombreux madrigaux, motets, toccate, ricercari composent son oeuvre. Claudio Merulo est pour les organistes du XVIe siècle ce que Frescobaldi est pour ceux du XVIIe en Italie : le premier. Ses toccates et surtout ses ricercari sont des moments précieux d'une époque importante de l'art.
Ce programme fait revivre le Cantar Lontano (chant lointain), discipline musicale du XVIe italien : sa mise en œuvre particulière requiert des dons hors du commun. La cathédrale Saint-Pierre se prête parfaitement à cette "réverbération sonore" permettant de porter loin ce style musical, le choeur et les musiciens se répartissant dans les galeries moyennes et hautes de l'édifice.

MOREZ – Samedi 7 juin à 20h.30

Amphithéâtre du Lycée Victor Bérard

MICROLOGUS

Conte musical dans la Venise du XVIe siècle

Direction Patrizia Bovi
Patrizia Bovi, chant, harpe
Goffredo Degli Esposti, flûte et tambour
Gabriele Russo, viole
Enea Sorini, basse, percussions
Simone Sorinit, tenor
Olivier Marcaud, contre tenor
Leah Stuttard, harpe
Crawford Young, luth , viole
Gabriele Miracle, percussions
Gianni La Marca, viole de gambe

«Carnevalesque»

Conte musical dans la Venise du XVIe siècle. De la musique des frottolas et des villottas de la fin du XVe siècle émanent de nombreux thèmes populaires en même temps qu'un certain nombre de personnages, des anticipations de mascheras de la Commedia dell'Arte, tels que Scaramella Scaramouche (caricature d'un militaire), le lansquenet ou capitaine, la vecchia maladetta (vieille maudite et renfrognée, tour à tour entremetteuse ou obstacle à l'amour).
Les musiciens de l'ensemble Micrologus utilisent, grâce à leur collaboration avec des luthiers spécialisés, des reconstitutions fidèles des instruments de l'époque, ainsi que des costumes et des éléments scénographiques, pendant leurs représentations théâtrales. L'ensemble Micrologus a jusqu'ici réalisé plus de 30 spectacles de musique médiévale en Europe, en Amérique du Nord et du Sud et au Japon. Chaque année, ils réalisent, en plus de représentations sur commande pour plusieurs festivals d'Europe, une ou deux nouvelles représentations thématiques en alternant musique sacrée et profane du XIIe au XVe siècle.

Echanges avec Patrizia Bovi, directrice artistique de Micrologus

«C'est la première fois que nous participerons au Festival de Musique du Haut-Jura. Nous sommes plus tournés sur des musiques médiévales, mais pour ce festival, nous avons poussé notre répertoire pour entrer dans l'esprit festif de cette année. Nous sommes ravis de venir nous produire en France. Normalement notre programme est plus ancien, maintenant nous l'avons adapté à cet esprit. Dans la musique ancienne comme dans celle du baroque, il existe un langage, et c'est très intéressant. Je connais bien le Festival de Musique du Haut-Jura par Marco de Cantar Lontano qui m'en a parlé et par d'autres interprètes. Nous nous réjouissons beaucoup de nous produire ici».
Patrizia Bovi parle avec aisance en français, elle avouait avoir monté tous ces meilleurs projets en France, elle a aussi enseigné à la Cité de la Musique.

S. Dalloz

Ce concert parrainé par les Lunetiers du Jura est une coréalisation avec le Festival de Maguelone (34).

LONGCHAUMOIS – Dimanche 8 juin à 18 heures

Eglise Saint Jean-Baptiste

LES SOLISTES DU CONCERT D'ASTREE

Ostinati, berceuses et folies, Pascal Bertin, contre-ténor
Stéphanie-Marie Degand, violon Isabelle Saint-Yves, viole de gambe
Laura Monica Pustilnik, luth

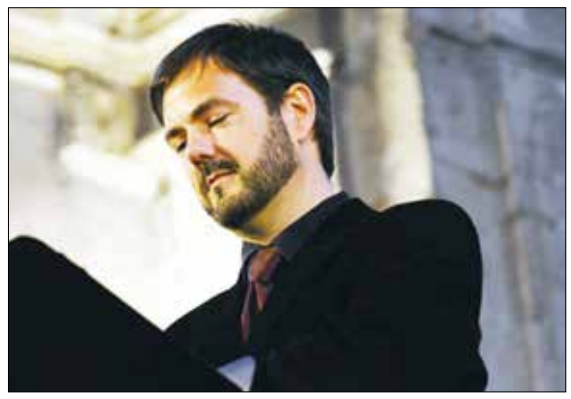

Alternance de pièces vocales, instrumentales et petits textes d'explications amusants et vivants, faisant parfois le lien avec des musiques plus modernes.
Mécénat Musical Société Générale est le mécène principal du Concert d'Astrée.
En résidence à l'Opéra de Lille, Le Concert d'Astrée reçoit le soutien de la ville de Lille et bénéficie de l'aide au conventionnement du Ministère de la Culture et de la Communication - DRAC Nord-Pas de Calais.
Depuis 2012, Le Concert d'Astrée, soutenu par le département du Nord est devenu l'Ambassadeur de l'Excellence du Nord aussi bien en France qu'à l'étranger.

SAINT-LUPICIN – Samedi 14 juin à 20h.30

Eglise romane Notre-Dame

CLEMATIS

«Il violino suona in tempo ordinario»
version à 2 violons

Direction Stéphanie de Failly
Stéphanie de Failly, violon
Lathika Vithanage, violon
François Joubert-Caillet, basse de viole
Sarah Van Oudenhove, basse de viole
Lionel Desmeules, orgue et clavecin

Un programme dédié à la première école de virtuoses italiens du XVIIe siècle.
Tous ces compositeurs sont originaires du nord de l'Italie, région célèbre également pour avoir été le berceau de l'école des luthiers italiens : Da Salo, Amati, Maggini… Après les canzone de la fin de la Renaissance, on assiste à la naissance de la sonate, mais aussi au développement de la virtuosité, le tout associé aux musiques de danse aux rythmes parfois endiablés des ciaconne et bergamasques.

CLAIRVAUX-LES-LACS – Dimanche 22 juin à 18 heures

Eglise Saint-Nithier - Concert de clôture

LES CORNETS NOIRS

Symphoniae Sacrae Symphoniae

Concert de clôture

Parrainé par la Chambre de Commerce et d'industrie du Jura

Conférence par Denis Morrier

«De Venise à Dresde et Vienne : l'âge d'or de la polychoralité»

L'ensemble «Les Cornets Noirs» est formé de jeunes musiciens qui se sont rencontrés pendant leurs études à la Schola Cantorum Basiliensis.
Deux cornets, deux violons, violoncelle et orgue constituent le noyau de base. En fonction des programmes interprétés viennent aussi se joindre des chanteurs et d'autres instrumentistes.
Son intérêt principal est de présenter au public la musique de l'apogée des cornets (milieu du XVIe à la fin du XVIIe siècle) qu'ont connu, surtout en Italie et en Allemagne, ces instruments appelés aussi «cornets noirs» à cause de leur enveloppement de cuir.
Le répertoire de l'ensemble «Les Cornets Noirs» se compose essentiellement d'oeuvres de compositeurs italiens et allemands du XVIIe siècle. Les Cornets Noirs se consacrent également beaucoup à la recherche musicologique afin de donner à son public de nouvelles impressions de la musique, en exécutant des compositions inconnues.

PROGRAMMATION

Week-end 1

Vendredi 6 Juin, 20h30
Saint-Claude
Cathédrale Saint-Pierre
Concert d'ouverture

Cantar Lontano

Dir. Marco Mencoboni
22 exécutants : chanteurs et instrumentistes
Messe à 12 voix de Claudio Merulo da Correggio (1533-1604

Samedi 7 juin - 20h30
Morez
Amphithéâtre du lycée Victor Bérard

Micrologus

Dir. Patrizia Bovi - 10 artistes
Conte musical dans la Venise du XVIe siècle

Dimanche 8 juin - 18 heures
Longchaumois
Église Saint Jean-Baptiste
Les solistes du Concert d'Astrée

«Ostinati, berceuses et folies»

Pascal Bertin, contre-ténor et 4 artistes

Louise Moaty.

Latinitas.

Week-end 2

Vendredi 13 juin - 20h30
Molinges
Église Saint Léger

«Cantate per la Durastanti»

Georg Friedrich Haendel (1685 – 1759)
Adriana Fernández, soprano
Marco Ceccato, violoncelle
Eduardo Egüez, guitare baroque, archiluth
Lucas Guglielmi, clavecin

Samedi 14 juin - 20h30
Saint-Lupicin
Église romane Notre Dame

Clematis

Dir. Stéphanie de Failly, violon – 5 artistes
« Il violino suona in tempo ordinario »
Programme dédié à la première école de virtuoses italiens du XVIIe siècle

Dimanche 15 juin - 18 heures
Le Brassus (Suisse)

Temple

Cappella Mediterranea
Choeur de Chambre de Namur
Dir. Leonardo Garcia Alarcón – 41 musiciens
« Il Diluvio Universale » Michelangelo Falvetti (1642-1692)

Week-end 3

Samedi 21 juin - 17 h et 20 h
Pratz
Chapelle Saint-Romain de Roche

Latinitas Nostra «Lamenti»

Giacomo Carissimi (1605-1674), Johannes Heironymus Kapsberger
(1580-1651), Tarquinio Merula (1595-1665), Giovanni
Maria Trabaci (1575-1647), Francesco Provenzale (1624-1704)
Romina Basso, mezzo soprano, 4 artistes.

Dimanche 22 juin - 18 heures
Clairvaux-les-lacs
Église Saint-Nithier
Concert de clôture

Les Cornets Noirs

Dir. Frithjof Smith
Markus Märkl, organiste (première venue au FMHJ)
OEuvres de Heinrich Schütz (1585-1672), Giovanni Gabrieli
(1557-1612), Johann Stadlmayr (1575-1648), Francesco Usper
(1561-1641), Giovani Priuli (v1575-1629)

Du 5 au 13 juin (à suivre)

3e festival de musique pour jeune public

Jeudi 5 juin de 15h à 16h
Saint-Claude, Cathédrale Saint-Pierre

Rencontre au cours de la «générale» de 6 classes du primaire environ 150 scolaires.
Intervention du chef Marco Mencoboni. Présentation de l'oeuvre, du compositeur et de la technique vocale particulière au site.

Jeudi 12 juin de 9h30 à 12h30
Saint-Claude, Conservatoire communautaire

Master-class violoncelle avec Marco Ceccato (Ensemble Adriana Fernández).
Participants : élèves de la classe de violoncelle du Conservatoire local et des conservatoires des villes proches.

Vendredi 13 juin - de 9h30 à 10h30
Molinges, Église Saint Léger

Participation de 2 à 4 classes du primaire à la répétition générale.

PARTENAIRES INSTITUTIONNELS

Ministère de la Culture et de la Communication – DRAC Franche-Comté / Conseil régional de Franche-Comté / Conseil général du Jura / Musée de l'Abbaye de Saint-Claude / Communauté de communes Haut-Jura-Saint-Claude / Comité départemental du tourisme / Inspection académique du Jura / France 3 Bourgogne Franche-Comté / Conservatoire communautaire de musique de Saint-Claude / Médiathèque communautaire de Saint-Claude / Ville de Saint-Claude, de Clairvaux-les-Lacs, Longchaumois, Molinges, Morez, Pratz, Saint-Lupicin. / Commune du Chenit, Vallée de Joux (Suisse)

PARTENAIRES PRIVÉS

Chambre de Commerce et d'Industrie du Jura / Fondation Paul-Edouard Piguet (Vallée de Joux, Suisse) / Loterie Romande / Les Lunetiers du Jura / Clavecins Marc Ducornet, Paris / PMI, PME et commerces du Haut-Jura / Amellis Mutuelle Saint-Claude

ASSOCIATIONS

Fondation Abbaye de Bonmont (Suisse) / Rencontres culturelles de la Vallée de Joux (Suisse) / Festival Agapé, Genève – Suisse / Festival de Maguelone (34) / Jeunesses musicales de France – Bourgogne Franche Comté / La fraternelle - D'jazz au bistro, Saint-Claude / Maison des associations de Saint-Claude / Offices de tourisme de Saint-Claude / L'Epinette Saint-Lupicin / Harmonie de l'Union lupicinoise

Par son soutien au
Festival de Musique du Haut-Jura,
la Chambre de Commerce et d'Industrie
souhaite contribuer à la qualité de vie des entreprises
et renforcer l'attractivité culturelle du territoire jurassien.

Faire avancer toutes les envies d'entreprendre

CCI JURA
www.jura.cci.fr

Chambre de Commerce et d'Industrie
33, place de la Comédie - BP 377
39016 Lons-le-Saunier cedex
Tél : 03 84 24 15 76 - contact@jura.cci.fr

Inauguration de la nouvelle concession «Patrick Metz Jura» BMW - MINI à Lons-le-Saunier

Patrick Metz, PDF du Groupe Patrick Metz, coupe le ruban inaugural en présence du député maire de Lons-le-Saunier, Jacques Pellisard.

Tous les yeux étaient tournés ce vendredi 23 mai sur l'inauguration à Lons-le-Saunier de la nouvelle concession BMW et Mini. Près de 1000 personnes avaient répondu présentes à l'invitation de Catherine et Patrick Metz pour vivre à leur côté un grand moment.

C'est avec un plaisir certain que Patrick Metz, P.D.G. du groupe Patrick Metz, remercia ses clients, les élus et personnalités présents. *«Le projet de cette concession me tenait beaucoup à cœur, elle a été construite avec les normes standard de BMW et Mini. Il remerciait Jacques Pelissard, maire de Lons-le-Saunier, de son soutien pour l'implantation sur sa ville, 3 ans d'attente, mais le résultat est là. C'est exceptionnel. Cette concession fait partie des premières en France répondant aux nouveaux standards».* Il remerciait BMW Finances, pour leur soutien financier et leur confiance, les banquiers, M. Rolac d'Archi Concept qui a réalisé un bel écrin, toutes les entreprises et le personnel.

M. Gotland, directeur commercial Mini France, aux côtés d'Olivier et Patrick Metz.

Petit retour en arrière

BMW existe dans le Jura depuis 51 ans, lorsque William Parizon a décidé de tenter l'aventure BMW, à ce moment-là, une seule BMW était immatriculée dans le Jura. Il ne s'est pas trompé dans le potentiel à développer, il citait aussi les fils, Christian et Jean-Pierre, sans eux, je ne serais pas là.
En 2001, BMW relance et associe Mini à la marque de distribution. En 2008, Jean-Pierre et Christian passent la main au Groupe BMW Mini et Motorrad en Franche-Comté qui ont des concessions sur Besançon, Belfort, Dole, Lons-le-Saunier et Bourg-en-Bresse.

Une affaire familiale avec beaucoup de passion

Un discours qu'il ne souhaitera pas long, car dit-il « je suis plus un passionné d'automobile. Je suis passionné par les marques que je représente, je partage cette passion en famille. Déjà enfant, mes parents étaient agents Renault en Alsace, et maintenant mes enfants baignent aussi dans l'automobile, ils nous ont suivi. Olivier, mon fils, responsable de la concession à Bourg-en-Bresse, ma fille Natacha, nous a rejoints en juillet 2013, ma belle-fille Stéphanie travaille avec nous depuis 2009. Olivier assure aussi la direction de Dole et Lons-le-Saunier, il est secondé par Sébastien Chavant pour la partie commerciale.

Olivier Metz, directeur des sites de Lons-le-Saunier, Dole et Bourg-en-Bresse, présentait l'ensemble du personnel.

Près de 1000 invités étaient présents à l'inauguration.

Intervention de M. Gotland, directeur commercial Mini France

Frédéric Gotland, directeur commercial Mini France et en juillet prochain directeur BMW France, après avoir remercié la famille Metz, soulignait combien le groupe BMW France est en pleine phase d'investissement. Les derniers modèles étaient cités, il mettait l'accent sur le nouveau BMW X4, la nouvelle génération M3 et M4. Cette année 10 nouveaux modèles feront leur entrée. La plus innovante, la plus écologique, la BMW I8, voiture de sport.
«Nous avons beaucoup d'investissement, nous avons besoin d'un réseau capable de suivre cette marche d'investissement, capable de satisfaire le client en vente et après-vente. Des réseaux compétents, capables de présenter toute la gamme avec les meilleurs instruments. Le Groupe Patrick Metz représente le meilleur que vous pouvez trouver dans le réseau en France» précisait-il.

M. Jacques Pellisard, député maire de Lons-le-Saunier

«La ville de Lons-le-Saunier, comme toutes les villes a une responsabilité avec la gestion des sols, l'instruction des permis de construire, la gestion active du foncier. La commune a acheté le terrain de la Poste, vendu à Patrick Metz ensuite. Le rôle d'une ville est d'être à l'écoute des entreprises. Le groupe en a cédé une partie ensuite à Europe Car. C'est un bel exemple de vitalité de partenariat entre ville et entreprise».

Le personnel mis en valeur

Olivier Metz mettait en avant l'immense travail des concessions de Dole et Lons-le-Saunier, à travers ce message, il appelait un à un chaque membre du personnel qui s'est beaucoup investi.

Puis il donnait quelques données techniques, la concession est installée sur 9000 m² de terrain, 2700 m² sont utilisés pour le bâtiment couvert, 250 m² exclusif pour Mini et 620 m² pour le show room. La concession est l'un des premiers sites à être doté d'une station présentation de produit virtuel.
Olivier Metz remerciait BMW France pour leur confiance, le service marketing et presse, ce soir 3 avant-première nationale étaient dévoilées.

Le champion, Vincent Gauthier Manuel

Un invité d'honneur en la personne de Vincent Gauthier Manuel, triple médaillé en ski alpin handisport aux J.O. de Sotchi qui a intégré en 2013 le Team BMW Performance, il est devenu un ambassadeur de BMW. *«Nous nous rejoignons par la passion et l'innovation»* soulignait Vincent.
La soirée se poursuivait avec Caroline, magicienne qui divertissait les invités, mais le spectacle venait ensuite de Patrick et Olivier Metz qui présentaient des voitures de légende, mais aussi les modèles en avant première avec un passage furtif de la M4.

Dominique Piazzolla

Patrick Metz entouré de sa famille, leur rendait hommage pour le travail effectué toutes ces années.

Olivier Metz présentait le champion paralympique, Vincent Gauthier Manuel, ambassadeur de BMW.

Amicale des Frontaliers

Nos adhérents bénéficient de l'assistance juridique

Des informations sur le statut du frontalier

Nos adhérents reçoivent la lettre de l'Amicale

Nous aidons nos adhérents à remplir leur déclaration d'impôt

Nos bureaux :

Les Rousses 03 84 60 39 41 ◆ **Foncine le Haut** 03 84 51 92 39
Mouthe 03 81 69 20 45

Bulletin d'adhésion à l'association de l'Amicale des Frontaliers
Siège Social : **15 Tartre Marin - B.P 23083 - 25500 MORTEAU Cedex**
Tél. 03 81 67 01 38 - www.amicale-frontaliers.org

ANNÉE 2014

Je soussigné(e) ..... **Né(e) le** .....
Adresse .....
Mail ..... **Tél.** .....

désire adhérer à l'association de l'Amicale des Frontaliers afin d'obtenir la qualité de membre actif. Je joins un chèque de 50 Euros à l'ordre de l'Amicale des Frontaliers. (Faire précéder de la mention "Lu et Approuvé").

Le Signature

Conseil municipal Séance du jeudi 22 mai

Ce jeudi 22 mai se déroulait un conseil municipal à Saint-Claude, nous revenons sur deux points à l'ordre du jour.
En tout premier lieu M. Millet, maire de Saint-Claude, proposait une modification du nombre des adjoints. Il s'en expliquait par le fait de la disparition des adjoints spéciaux des communes rattachées devenus aujourd'hui conseillers délégués. C'était sans savoir que l'enveloppe correspondante aux indemnités disparaissait aussi. Un adjoint qui oeuvrait pour une commune rattachée allait obtenir une indemnité de la moitié de celle de leur collègue. Ce qui n'était guère acceptable et pour augmenter l'enveloppe globale il fallait intégrer deux adjoints, passer de 7 à 9. *«Cela fut une gymnastique administrative comptable»* expliquait M. Millet. Le maire proposait de passer deux conseillers aux postes d'adjoint. Un vote validait cette proposition.
Michel Dufour de Valfin, en charge des transports et Catherine Joubert, en charge des centres sociaux étaient élus adjoints, leur attribution ne changeait pas.

15 caméras de vidéosurveillance

Des décisions modificatives sur les crédits étaient proposées, certains postes diminués pour permettre d'envisager deux programmes, l'installation de vidéo surveillance (151 297 €) et les aménagements de parking, Place du 9 avril et parking Lamartine (158 000 €).
Un programme est lancé pour l'acquisition et installation de 15 caméras de vidéosurveillance, prévues au cimetière, au Plan d'Acier et au Centre Ville. Une caméra avec câblage et monitoring coûte 10 000 € l'une. Une demande de subvention auprès de l'Etat va être demandée. M. Millet expliquait qu'un groupe de travail avait été mis en place, il est constitué d'un adjudant de gendarmerie spécialisé dans ce domaine, de la police municipale, de commerçants, deux industriels, deux pompiers, de représentant de milieu scolaire et d'élus.
Pour être opérationnelles avant fin 2014, les dossiers, détermination de caméras, des sites, de demande de subventions devront se faire très prochainement.
Francis Lahaut était étonné de l'installation d'un groupe de travail, alors qu'il existait déjà un comité local de sécurité et de prévention contre la délinquance (C.L.S.P.D.). Il lui rappelait que son groupe de travail était restrictif. M. Millet répondait d'une part qu'il avait souhaité faire ce groupe de travail avec des personnes impliquées, et soulignait que cette liste n'était pas exhaustive.
En fin de conseil municipal, Francis Lahaut, revenait sur l'incident survenu le 9 avril dernier concernant la réception en salle d'honneur qui suivait la cérémonie commémorant la rafle du 9 avril 1944. Voir lettre de Francis Lahaut.

D. Piazzolla

COMMUNIQUÉ

La réception à l'Hôtel de Ville faisant suite aux cérémonies du 9 avril s'est caractérisée par un « sabotage » faisant que les convives se sont retrouvés verres vides et plateaux absents.
J'ai à cet instant fait part de manière vive de mon indignation face à cet incident scandaleux. Il apparaîtrait que ce qui pouvait revêtir tous les aspects d'un « coup » politique, soit finalement le fait d'un manquement professionnel d'un personnel, mais les investigations continuent.
Si cela est confirmé, nous apporterons le démenti que demandait Monsieur Lahaut au Conseil municipal du 22 mai. Sa requête en ce sens lors de ce Conseil a été exprimée avec une telle violence verbale qu'elle n'aura de réponse que dans un contexte, où le requérant aura retrouvé son calme et où nous aurons une certitude absolue sur les causes de cet épisode.
L'équipe de Monsieur Lahaut avait eu ce jour là beaucoup de flair en ne se rendant pas à cette réception. C'est peut être ce qui nous avait amenés à des conclusions certes trop hâtives. Si le contraire est démontré nous ferons amende honorable. Quoiqu'il en soit toute polémique sur le dos des anciens déportés par rapport à un incident finalement aussi futile, serait non seulement déplacée mais indécente et nous laisserons à ceux qui voudraient la nourrir la responsabilité de le faire, mais qu'ils ne comptent pas sur nous pour les suivre sur ce terrain.
Les invités privilégiés à cette réception ratée ont, hélas, connu d'autres choses autrement plus graves.

Jean-Louis MILLET
Maire de Saint-Claude

Une qualification pour un métier recruteur : boucher

Ce 22 mai était l'occasion à Pole Emploi de dresser un bilan très satisfaisant d'une opération montée avec des entreprises pour former des bouchers.
A ce bilan final étaient présents Mme Braun, directrice de Pole Emploi, Mmes Aznar et Longchamp, conseillères Pôle Emploi, Mme Dalloz, déléguée territoriale Jura pour la région Franche-Comté, Mme Buatois, directrice C.M.A. , Mme Forco, conseillère emploi, Mme Convert pour Intermarché, Nathalie, bouchère à Super U, Saint-Laurent, qui pouvait témoigner de cette formation.
Tout est parti d'un besoin récurrent de bouchers dans les entreprises de grande distribution. Une formation a été créée en mutualisant des moyens, c'est ainsi que ce sont associés à ce projet initié en 2012, Pole Emploi, la région Franche-Comté, FORCO, la chambre des métiers en collaboration avec des entreprises (Intermarché, Super U). Initialement prévu sur le bassin sanclaudien, la formation est devenue interrégionale, elle débouche sur un CQP Boucher, une 1re en Franche-Comté.

Huit candidats fiers de leur nouveau métier

Mme Longchamp soulignait «le manque de spécialisation sur le bassin, pour répondre à ces besoins en boucher, une formation était montée pour qualifier des demandeurs d'emploi. Ce projet a demandé de nombreuses rencontres avec des employeurs, la chambre de métier, et trouver avec des partenaires comme FORCO et la région la possibilité de monter une formation adaptée». «Cela s'est fait dans une concertation totale, nous avons changé le fonctionnement habituel, relevait Mme Aznar. Ce n'était pas gagné». Au départ des profils très variés, et il fallait l'adhésion au métier, vérifier que cela débouche sur une embauche. Les employeurs acceptaient de prendre des personnes motivées même si elles n'étaient pas issues du métier.
Après une évaluation, huit demandeurs d'emploi ont suivi du 26 mars au 7 mai une POE (Préparation Opérationnel à l'Emploi) sur les sites du CFA de Gevingey et à l'Institut des Métiers de l'Artisanat du Jura à Lons. Les huit candidats ont signé avec leur nouvel employeur un contrat de professionnalisation pour un C.Q.P. Surprise, sur huit candidats six sont des femmes. Et tous sont motivés, impliqués, fiers de leur métier. Ils s'épanouissent dans leur métier et prennent confiance en eux.

Sophie Dalloz

Déclaration de Francis Lahaut suite au problème survenu après la commémoration du 9 avril

Déclaration de Francis Lahaut lors de la séance du Conseil municipal de Saint-Claude du 22 mai 2014 à l'adresse de Monsieur Jean-Louis Millet, maire :
«A ce jour, je suis encore interpellé par diverses personnes sur l'incident survenu le 9 avril 2014 lors de la réception en salle d'honneur de l'Hôtel de Ville, réception organisée par la municipalité, après les manifestations commémorant la grande rafle du 9 avril 1944.
Nous avions, nous, municipalité d'alors, donné toutes les instructions aux différents services pour le parfait déroulement de l'ensemble de ces manifestations.
Et nous avions, naturellement, passé commande auprès d'un traiteur, la maison Musy en l'occurrence, pour le buffet servi en cette circonstance.
Et nous avions, naturellement, demandé qu'il en soit pris livraison et que le service soit assuré par les personnels requis.
Tous les documents écrits -bons de commande, ordres de services- en attestent.
Si pour tous les autres aspects de ces manifestations du 9 avril, les choses se sont déroulées parfaitement, il est apparu un manquement lors de la réception en salle d'honneur. Pour faire court, l'intendance n'a pas suivi, pour des raisons qui nous échappent parfaitement.
Vous nous en avez, Monsieur Millet, imputé la responsabilité, avec beaucoup de légèreté, publiquement, en présence de nombreuses personnalités, dont Monsieur le Sous-Préfet de Saint-Claude.
Vos propos ont été d'une violence inacceptable.
Je vous demande un démenti qui reconnaîtra que nous avons fait, en tout point, ce qui devait être fait.
Le respect dû aux déportés, à leurs familles, aux associations patriotiques, respect auquel nous n'avons jamais manqué, l'exige.
Il est intolérable qu'un doute quelconque puisse encore persister sur cette accusation grotesque. Et il persiste.
J'attends donc, maintenant, ce démenti».

COMMUNAUTÉ DE COMMUNES HAUT-JURA SAINT-CLAUDE

Mais que se passe t-il avec la Communauté de communes ?

Qu'est-ce qu'une Communauté de communes ? A quoi sert-elle ?

L'Etat encourage les communes à se regrouper, à défaut de fusionner, dans le cadre de l'intercommunalité. Parmi les structures intercommunales, on dénombre notamment les communautés de communes («Com'com», dans le jargon administratif). Il s'agit d'établissements publics de coopération intercommunale à fiscalité propre, regroupant plusieurs communes d'un seul tenant et sans enclave. Elles ont pour objet d'associer des communes au sein d'un espace de solidarité en vue de l'élaboration d'un projet commun de développement et d'aménagement de l'espace.
Ces Communautés de communes se voient octroyer un certain nombre de compétences qu'elles exercent à la place des communes qui s'en trouvent dès lors dessaisies.
Ainsi, pour Saint-Claude, ce n'est plus le Maire de la ville mais le Président de la Communauté de communes qui est compétent dans les domaines de l'Economie, de la Culture, des Sports, du Tourisme, de l'Environnement (pour ne citer que les plus importants).
Tous ces secteurs sont pilotés par des Vice-Présidents et l'ensemble constitue un Bureau qui est l'organe de décision de tout ce qui se passe sur le territoire, sous réserve de l'approbation du Conseil communautaire. Jusqu'ici le maire de Saint-Claude était aussi le Président de la Com'com.
L'esprit d'une Communauté de communes est celui du compromis dans la définition et la réalisation de projets concrets. Sachant que les élus ont par définition des opinions politiques différentes, plus ou moins affirmées, ils ne pourront s'entendre que s'ils mettent la politique de côté et travaillent ensemble sur des projets d'intérêt général. Or, c'est justement cet esprit non partisan, marque de fabrique de l'intercommunalité, qui a été oublié.

Que vient-il de se passer ?

Le 14 avril, les 62 conseillers communautaires représentant les 28 communes de Haut-Jura Saint-Claude étaient réunis pour élire l'essentiel des membres du Bureau. Alors qu'un tel scrutin devrait être tout sauf politique, les élus de la nouvelle majorité municipale de Saint-Claude ont été évincés de tous les postes. Non seulement Saint-Claude perd la présidence (encore que cela puisse se comprendre) mais aucune vice-présidence n'est accordée à l'équipe du nouveau maire. Ce qui signifie que l'équipe municipale à laquelle les sanclaudiens ont accordé leur confiance se retrouve sans aucun pouvoir sur ce qui se passe dans sa propre ville.
Le Conseil communautaire a même poussé la plaisanterie jusqu'à élire vice-présidents deux membres de l'équipe de M. Lahaut, que les électeurs ont pourtant rejeté le 30 mars dernier.
L'élection de l'exécutif de la Com'Com n'était donc pas une élection normale mais le troisième tour des élections municipales, le désir de revanche l'emportant sur l'intérêt général et le principe démocratique.
Dans tous les domaines cités plus haut, l'actuelle municipalité n'a donc d'autre pouvoir que celui de payer et de se taire. Dans cette situation, les contribuables sanclaudiens devront financer ce que d'autres auront décidé pour eux.
On se demande à quoi sert d'organiser des élections municipales pour voir bafoué le résultat du suffrage universel 15 jours plus tard.

Comment en est-on arrivé là ?

1 - La précédente équipe municipale a sous-représenté la ville de Saint-Claude.
Selon la loi, chaque commune doit avoir un nombre de représentants proportionnel à sa population.
Or, Saint-Claude, qui représente 48 % de la population de la «Com com», n'a que 12 délégués sur 62 (soit 19% des sièges) alors que la loi et le bon sens (compte tenu de la démographie et du financement) lui en accordaient plus du double (28 délégués, soit 46% des sièges).
Pendant ce temps, des communes de 500 habitants ont, chacune, 3 délégués (soit 4 fois moins seulement qu'une ville de la taille de Saint-Claude) et des communes de 250 habitants 2 délégués (soit six fois moins seulement).
Où est l'équité ? On nous dira que c'est pour éviter l'hégémonie de la ville centre. Mais pourquoi alors toutes les autres Communautés de communes respectent-elles la règle proportionnelle ? Etait-il nécessaire d'instaurer une hégémonie des petites communes ?
Dès lors, à partir du moment où il faut voter, Saint-Claude se trouve en position largement minoritaire. C'est ce qui s'est passé pour l'élection du Président et des Vice-Présidents.
2 – Plusieurs maires des communes alentour ont souhaité politiser cette élection dans une intercommunalité, où la politique partisane n'a pas sa place.
Tout était « ficelé » depuis plusieurs jours pour mettre hors-jeu la nouvelle équipe municipale. Ils y ont réussi. Mais après ? En excluant l'équipe qui est en charge de la ville-centre, ils ont exclu cette ville-centre, celle qui porte la plus grosse part de la Communauté de communes.

Que faire aujourd'hui ?

Vous comprendrez alors que notre ville ne semble plus avoir sa place dans cette Communauté de communes dont les nouveaux dirigeants on souhaité construire Haut-Jura Saint-Claude non seulement sans Saint-Claude mais contre Saint-Claude. Nous ne demandions qu'à travailler en bonne intelligence avec tout le monde. On nous a répondu par le mépris.
Chacun peut admettre qu'une telle attitude ne correspond absolument pas à l'esprit d'une Communauté de communes. Saint-Claude ne peut se contenter d'être le banquier de la Com' Com et il est de notre devoir de faire respecter notre ville et ses habitants.
Si aucune décision significative n'est prise par ceux qui on créé cette situation, il nous faudra en tirer les conséquences.
Souhaitons que tous les élus soient capables de laisser la politique au vestiaire et de se mettre à travailler dans l'intérêt général, gardant à l'esprit ces trois grands principes de base : démocratie, transparence et bonne gestion des deniers publics.
Il est déjà si difficile de gérer une collectivité quand tout le monde est d'accord. Une telle attitude de sectarisme politique aurait pu être épargnée à notre belle région du Haut-Jura dans l'intérêt de ses populations. Les élus en responsabilité des destinées de Saint-Claude ne demandaient qu'une seule chose : être respectés et à travers eux tous les sanclaudiens. Ils ne l'ont pas été.

Jean-Louis MILLET
Maire de Saint-Claude

100 ans = 100 € remboursés

Comment jouer au nouveau jeu de l'U.C.I.

Du 23 mai au 14 juin inclus, vous pouvez participer à ce jeu chez les commerçants annonçant leur implication par une affiche ou une banderole dans le commerce.
Chaque commerçant adhérent à ce jeu remet à ses clients un livret de 9 cases à faire tamponner dans une des cases lors d'un achat minimum de 10€ par le commerçant participant à l'opération.
Les livrets complets, soit 9 cases, dont 3 magasins différents, seront considérés valables pour participer au tirage au sort des 35 gagnants du jeu.
Le tirage au sort aura lieu le 14 juin à 19h. Les bénéficiaires seront prévenus personnellement pour la remise de leur lot. Remise des lots le vendredi 20 juin à partir de 19h sur le parvis de la mairie.

Semaine de la sécurité routière

Comme chaque année, la direction 3D de la ville a organisé, ainsi du 19 au 27 mai, la Semaine de la sécurité routière, qui vise à sensibiliser les élèves des écoles maternelles, primaires et des collèges, aux règles de bonne conduite. « La sécurité routière, c'est l'affaire de tous », il est donc primordial d'informer dès le plus jeune âge sur les principes d'utilisation des espaces publics (routes, trottoirs…), des transports en commun et de prévenir des dangers de la route. Ainsi, des professionnels ont mis leurs compétences et connaissances au service d'environ huit cents jeunes. Cette semaine d'éducation à la route dans l'espace urbain permettra d'évaluer les acquis de chacun et de délivrer les premières attestations routières aux citoyens de demain. En CE2 les élèves se voyaient remettre le permis piétons lors de l'apprentissage des espaces publics et urbains, ceux-ci étaient accompagnés. D'autres du CM1, plus autonome, nantis d'un gilet fluo, avaient un parcours à suivre et devaient être aptes à se déplacer en ville, en respectant les feux, les passages cloutés etc.

S.D.

Cyclo-Club Saint-Claude

Samedi 31 mai
MORBIER - Départ place du village : 14 heures

Grand parcours : 75 km : Morbier, Les Mouilles, Château des Prés, Saint-Laurent, Lac des rouges truites, Foncine le Bas, Foncine le Haut, Chatel Blanc, Chaux Neuve, Chapelle des Bois, Les Marais, Les Buclets, Morbier.
Petit parcours : 57 km : Morbier, Les Marais, Col de la Savine, Les Martins, Lac des rouges truites, Foncine le bas, Foncine le haut, Chatel Blanc, Chaux Neuve, Chapelle des bois, Les Marais, Les Buclets, Morbier.

Samedi 7 juin
ST-LAURENT - Départ parking route de Champagnole 14 heures
Grand parcours : 74 km : Saint-Laurent, La Chaumusse, La Chaux du Dombief, Ilay, Menetru en Joux, Doucier, Lac de Chalain, Chevrotaine, Le Frasnois, Pont de la Chaux, Cascade de la Billaude, Syam, Les Planches, Foncine le bas, Saint-Laurent.
Petit parcours : 44 km : Saint-Laurent, La Chaumusse, Le Frasnois, Pont de la Chaux, Chaux des Crotenay, Foncine le bas, Saint-Laurent.

Lundi 9 juin
SAINT-CLAUDE
Départ place Jacques Faizant : 14 heures
Parcours commun : 65 km : Saint-Claude, Valfin, La Rixouse, Villard Sur Bienne, Lézat, Les Mouilles, Morez, La Mouille, Longchaumois, Cinquétral, Saint-Claude

Une propreté des rues effectuée

A la demande de la nouvelle équipe municipale, tel qu'il l'avait annoncé pendant la campagne, un nettoyage de la ville est entrepris depuis quelques temps. Ils considéraient valorisant d'avoir une qualité de fleurissement, qui gagnerait aussi à être complétée par une qualité de la propreté.
Cette action se veut aussi une démarche en incitant les usagers, les commerçants à plus de respect de la ville. Deux à trois personnes ont commencé le nettoyage Place de l'Abbaye puis elles remontaient la rue du Pré jusqu'à l'office de tourisme. Et aussi prévu, le haut de la rue de la Poyat jusqu'à la rue Antide Janvier, la rue Mercière. D'autres secteurs sont envisagés aussi.
En complément des corbeilles ont été changées.
A la veille de la saison touristique, gageons que chacun aura un esprit citoyen en respectant ce nettoyage qui est apprécié.

D.P.

OUVERTURE PROCHAINE DE VOTRE BOUTIQUE
LE 5 JUIN 2014
LES GALERIES
29 RUE DU PRE 39200 ST-CLAUDE
WWW.MORGANEDETOI.COM

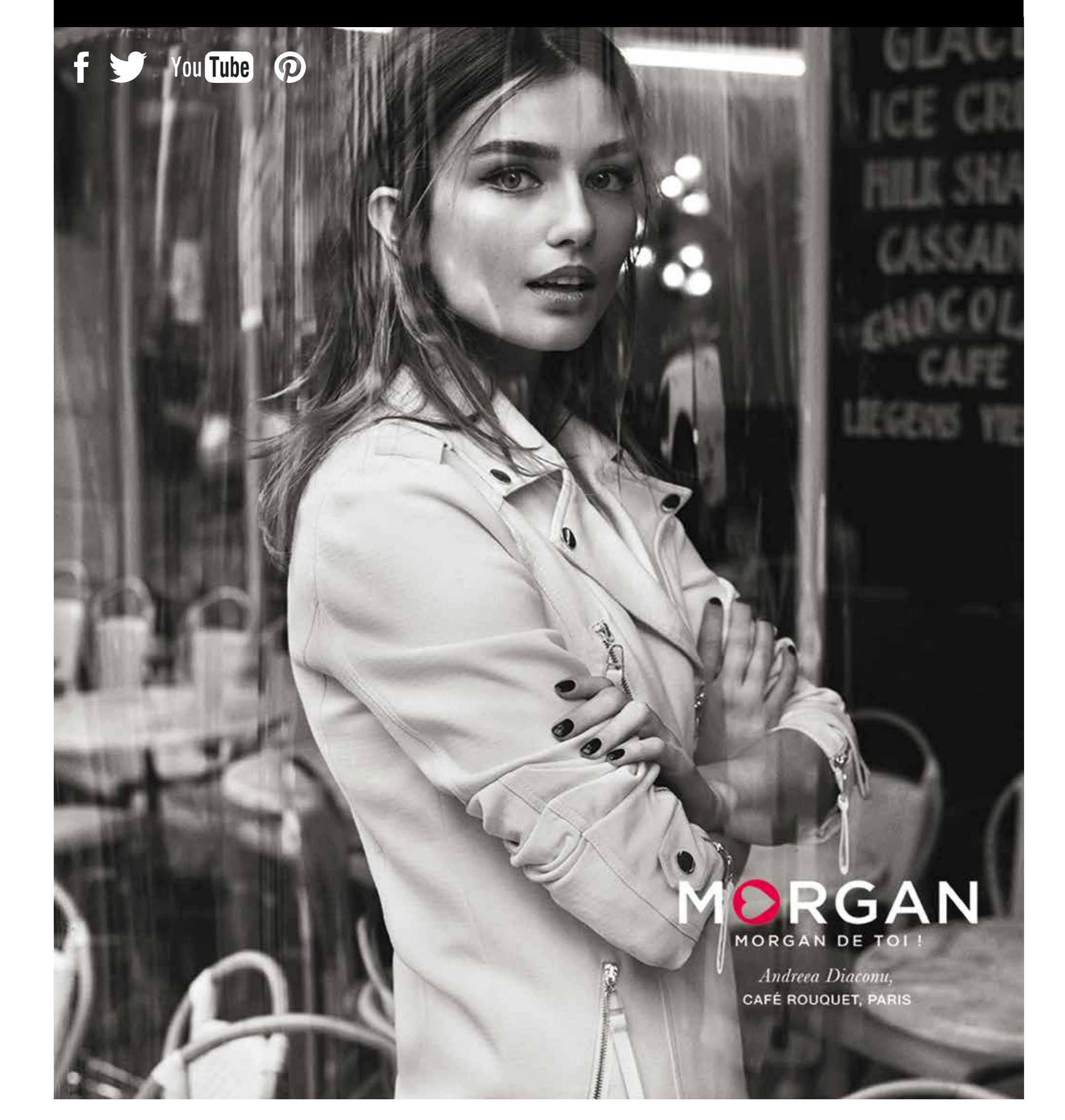

A Tempo in the métro

Tel est le génialissime spectacle que le chœur «A tempo» donnait au théâtre de la Maison du Peuple de Saint-Claude vendredi soir 23 mai 2014.

Il s'était déjà produit mardi soir 20 mai. Au programme : des extraits de comédies musicales françaises et américaines, interprétées par une trentaine de choristes sous la direction énergique de Marie-Hélène Gaulier.

Sur un scénario de Dominique Vaufrey qui avait signé la mise en scène et s'occupait du piano.

L'autre pianiste était Joël Grandclément, soutenu par Xavier Lorge à la batterie et Patricia Colpo à l'accordéon. Certains morceaux faisaient intervenir des solistes : Yannick Dubrulle dans le «S.O.S. d'un terrien en détresse», Marie-Cécile Portigliatti dans «Ziggy», la chef de chœur dans «Emilie jolie», Hervé Portigliatti dans «Maria» et le quatuor Marie-Christine Dunod, Marie-Christine Perrier, Vincent Cottin et Dominique Vaufrey dans «Ces diamants-là». De très belles voix ! Le duo Tatou et Hervé dans «Où est ma chemise grise ?» (parodie de «Grease») était très réussi.

Un magnifique chat noir joué par une autre Marie-Hélène se faufilait sur le quai au moment de «Memory». Ah, oui ! Monsieur le curé (Laurent Favre) prenait aussi le métro et tous les voyageurs étaient contrôlés par le «poinçonneur des Lilas» (Jean-Louis Todeschini). Même en nombre inférieur, les voix des hommes ressortaient bien de l'ensemble.

Des amateurs, oui, mais du travail de pro !

Marie-Hélène est chef de chœur depuis quinze ans. Elle est aussi professeur de chant et de violoncelle. Les artistes répétaient tous les lundis soirs pendant deux heures depuis deux ans, plus quelques vendredis soirs et dimanches à l'approche de la représentation. «A tempo» était chaleureusement applaudi et bissé par une salle très enthousiaste !

H.P.

Candide ou l'optimisme au... XXIe siècle

Comédie héroï-comique

La troupe de Saint-Claude au fil du Temps nous avait divertis et intrigués au cours de ses trois derniers spectacles consacrés à la ville de Saint-Claude : «Les mystères de Saint-Claude», «Les héritiers», «La cathédrale du peuple», qui ont connu un succès rare.

Roger Bergeret, l'auteur, ainsi que les 20 comédiens, reviennent cette année avec une interprétation impertinente et cocasse d'un Candide revenant au monde au XXIe siècle !

La même équipe professionnelle encadrera le travail : Christian Pageault, metteur en scène ; Isabelle Jobard, plasticienne ; Jean Michel Trimaille, musicien ; Dufour technicien son et lumières. Avec les costumiers réalisateurs de la section Diplôme des métiers d'art du Lycée Pasteur de Dole.

Vous ne verrez jamais plus Voltaire du même œil, ressuscité par la plume alerte, formidablement drôle et impertinente de Roger Bergeret, et la mise en scène extravagante de Christian Pageault.

Salle des fêtes : Vendredi 27 et Samedi 28 à 20 h.30 ; Dimanche 29 Juin à 17 h. Jeudi 3, Vendredi 4 et Samedi 5 Juillet à 20 h.30 Dimanche 6 Juillet à 17 h.

Prix des places :
Tarif normal : 10 €
Scolaires, moins de 18 ans, adhérents : 6 €

Réservation Maison des associations de Saint-Claude, 1 Avenue de Belfort, 03.84.45.21.14
Coproduction de Saint-Claude au fil du Temps

Vente de lys avec le Lions'Club

Sur de nombreuses villes, le Lions Club a mis en vente des lys au profit de leurs œuvres sociales. A Saint-Claude 3 points de vente étaient en place avec celui de Saint-Lupicin.

A noter le Lions Club de Saint-Claude organise le Tour du Mont Bayard le 22 juin prochain, les bénéfices seront destinés à la Ligue contre le cancer.

S.D.

Immense succès pour la foire à la volaille chez Jardival

Chez Jardival Saint-Claude, la journée du samedi dédiée à une foire à la volaille et au vin a remporté un engouement certain.

Arrivés sur le parking de Jardival, il était déjà impossible de ne pas être insensible à tous ces petits «pioulements», l'appel était déjà craquant. Et quand vous approchiez, l'œil s'accrochait vite à toutes ces animaux, poules, canards, coq, pintades, le panel était large pour séduire la clientèle. Venues de Bresse, de Sainte-Croix, 650 volailles étaient proposées, et l'attente était bien là, puisque 540 d'entres elles trouvaient acheteurs ! M. Picard, responsable de Jardival Saint-Claude, reconnaissait «qu'actuellement la clientèle est aussi bien rurale qu'urbaine». De plus en plus de personnes prennent des poules. Leur rôle écologique est reconnu, et en plus, plaisir d'avoir des œufs frais. Une belle opération pour M. Picard sur cette journée multiple qui a conduit 378 clients dans son établissement.

Sophie Dalloz

La selection Volkswagen par Europe Garage

Golf 7 TSI Carat 140 ACT
5 000 km
1ère MEC : 18/04/2014
30 900 €

Eos Cup TDI 140
5 000 km
1ère MEC : 15/04/2014
29 900 €

10 rue de la Tuilerie
01100 Arbent
04 74 12 10 50

EUROPE - GARAGE
www.europegarage.fr

124 av. Amédée Mercier
01000 Bourg en Bresse
04 74 23 31 12

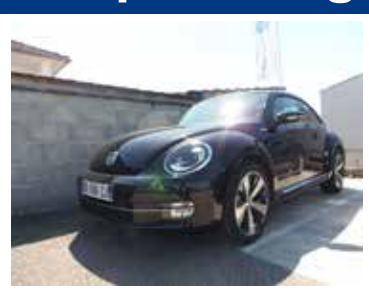

Coccinelle Couture TDI 105
5 000 km
1ère MEC : 16/04/2014
25 500 €

Touareg R Exclusive TDI 245
5 000 km
1ère MEC : 24/04/2014
68 900 €

Facebook.com/EuropeGarage Twitter.com/EuropeGarage1

LA FRATERNELLE

Le 70e anniversaire de la Libération met la résistance à l'honneur

A la veille de la quinzaine dédiée à la résistance organisée conjointement par l'ANACR et la Fraternelle, au sein de laquelle une présentation avait lieu ce 20 mai. Jean-Claude Herbillon, président de l'ANACR 39, René Lançon, responsable de l'ANACR sur Saint-Claude, Frédéric Daumenge, directeur de la Fraternelle et Lysanne Cordier archiviste dans ces lieux, nous détaillaient le programme monté dans le cadre du 70e anniversaire de la libération, mais aussi le 70e anniversaire de la répression dans le Jura.

Sur le Jura et plus particulièrement dans le maquis du Haut-Jura, la répression était forte comme dans le bas Jura avec la problématique des atterrissages d'avion.
Une collaboration s'est créée entre l'ANACR et la Fraternelle qui dispose d'un espace intéressant, fort d'une histoire, le bâtiment a été un témoin de la résistance, rappelait M. Herbillon.
Cet espace permettra d'accueillir du 4 au 18 juin, spectacle, film, exposition, conférence et commémoration.
Tout est parti aussi d'une proposition de souvenirs sur la question contemporaine de la résistance.
Le 4 juin, le festival de Caves proposera une forme légère de spectacle «Black House» dans des lieux non dévolus au théâtre, des caves, un lieu intime pour sentir les paroles des textes de personnes en situation de résistance. Inscriptions par téléphone, le rendez-vous sera donné à la Fraternelle, et ensuite les spectateurs seront conduits dans une cave, le lieu n'est pas révélé avant.
Le 5 juin, conférence à 19h, un témoignage de Roger Gaget, ancien maquisard du Haut-Jura qui a eu un fort parcours dans la résistance. Il est aujourd'hui président de l'ANACR du Rhône. Son histoire est à découvrir.
Le 6 juin, date du débarquement en France, sur les plages de Normandie, le film «Le jour le plus long» version remastérisée, sur le débarquement américain, sera diffusé à la Fraternelle à 18h. Durée 3h.
Le 12 juin à 18h30, une cérémonie aura lieu dans la cour de la Maison du Peuple, devant la plaque, un hommage fraternel.
Les anciens du Maquis du Haut-Jura, service Périclès, seront présents et inédit, des lycéens seront les porte-drapeaux des associations patriotiques.
Le même jour, André Dole, dédicacera son livre à la librairie Zadig à 15h.
Et le soir à 19 heures, Lysanne présentera la Coopérative de la Fraternelle pendant la 2e guerre, son implication dans la résistance, les représailles, ce moment sera suivi d'une conférence d'André Robert, auteur du livre «Jura 1940-1944, Territoire de Résistance» aux Editions du Belvédère.
Et du 10 au 13 juin, l'exposition nationale « Jean Moulin » sera présentée par l'ANACR 39, dans les locaux de la Fraternelle.

Sophie Dalloz

A savoir pour les lycéens, collégiens, le film «Le jour le plus long» sera au tarif de 4€ pour les moins de 16 ans.

MAISON DES ASSOCIATIONS

Olivier Brocard réélu président

Ce vendredi 23 mai le bureau des associations se réunissait pour élire le président. Olivier Brocard réélu président, après une année d'expérience, son bureau lui a renouvelé sa confiance pour la nouvelle année. Il est rejoint par ses anciens vice-présidents qui conservent leur mission comme Léo Campanella et Laurent Maisonhaute. Marie-Christine Chevassu reste à la trésorerie, et Anne-Marie Perrier Cornet au secrétariat. Trois membres étaient réélus, Gulia Michalet, Pierre Crouzet et André Lagron. Aux diverses commissions, nous retrouvons comme Léo Campanella (reprographie), Pierre Crouzet (matériel), André Jullian (événementiel), Laurent Maisonhaute (adhésions), Marie-Christine Chevassu (finances), Olivier Brocard (communication). **S.D.**

ECOLE DES AVIGNONNETS

Sur le thème des contes

Avec la fin d'année scolaire arrive les premiers spectacles des enfants. Le ton était donné ce vendredi 23 mai le rendez-vous était donné à l'école maternelle de Franche-Comté aux Avignonnets. Les parents des enfants avaient été conviés pour admirer et apprécier le travail réalisé durant l'année.
Martine Olivier, directrice, et ses collègues, Emmanuel et Véronique, avaient préparé un programme sur le thème des contes traditionnels.
Chaque classe, des plus petits de 2 ans aux plus grands, avait à cœur de présenter leur spectacle.
Sur le thème des contes, tout avait été bien pensé, les accessoires, les costumes. Pour les 3 petits cochons, les groupes étaient costumés en jaune pour symboliser la paille, en marron pour le bois, et les derniers avec des briques. Et les loups, s'en sont donnés à cœur joie, interprétant leur rôle avec plaisir.
Puis une autre classe donnait une représentation sur le thème des musiciens de Brême qui était adaptée. Les animaux de Brême, chevaux, chiens, chats, coq venaient rejoindre un groupe de musiciens …à Saint-Claude !
Et pour finir les plus grands donnaient un meddley de différents contes, Le Chaperon Rouge, Cendrillon, Blanche-Neige…
Un beau travail d'équipe, Anne, Véronique, Claudine et Karine se sont bien investies aux côtés des enseignants, Zurca a aussi apporté son aide.

Les costumes, masques, mis en scène étaient comme d'habitude très réussis.
Mme Olivier remerciait les parents, qui ont apporté leur aide sur les costumes, sont venus nombreux à la représentation, et très présents sur les stands après le spectacle.

S. Dalloz

SODIVI 39 43 Av. Camille Prost - LONS-LE-SAUNIER - Tél. 03 84 47 46 18
et son réseau d'agents
GARAGE de GENÈVE (OUILLON) à SAINT-CLAUDE - Tél. 03 84 45 21 01
GARAGE CUYNET à CHAMPAGNOLE - Tél. 03 84 52 09 78

Le 5e festival folklorique portugais ensoleille Saint-Claude

C'est toujours du grand spectacle pour le public, un ravissement des yeux, une belle ambiance.

En premier passage, le groupe sanclaudien.

Par un beau soleil, le défilé a animé la ville par ses couleurs, l'esprit festif. Les plus jeunes ont plaisir à suivre les aînés.

C'est un festival toujours aussi haut en couleur, en gaieté, très festif. Le défilé a commencé en rue du Pré, animant la ville par leur danse et musique, pleines de chaleur. Un plaisir des yeux, des sens.

Le groupe portugais de Saint-Claude, Alegria do Minho, sous l'égide de son président, Lano Pinto, a lancé le spectacle. Avant de laisser place aux groupes suivants, le Folklore Os Minhotos de Lausanne, le groupe folklorique de Saint-Etienne, le Rancho Cravos venu de Besançon et celui de Sonbier en Savoie.

Puis le défilé conduisait les danseurs à la salle de la Grenette où ils allaient se produire. Pour conclure ce festival, Mme Robert, 1re adjointe remettait une coupe à chaque groupe folklorique ainsi qu'un fanion. M. Pinto remerciant l'ancienne municipalité qui les avait accompagnés ces dernières années.

D. Piazzolla

Toutes nos photos et vidéos sur notre site internet www.lhebdoduhautjura.org

Fabuleux, les robes virevoltaients, la musique entrainait tout le monde.

Alegria do Minho, le groupe de Saint-Claude, en tête du défilé.

Avignon-les-Saint-Claude

Cérémonie du 8 mai

Devant le monument aux morts, une quinzaine d'enfants du village se sont réunis autour d'Yves Poète, maire de la commune et de ses conseillers, pour lire un poème «Liberté» de Paul Eluard puis les paroles de la chanson «Nuit et Brouillard» de Jean Ferra et ainsi participer à la commémoration de la fin de la guerre 39/45 en Europe. Ces textes ont été préparés avec des parents d'élèves
Puis parents, enfants et une assistance toujours fidèle à ce rendez-vous, ont chanté la Marseillaise tous en chœur.

Après ce moment de recueillement, un verre de l'amitié était offert par la mairie dans une ambiance conviviale et sous les effluves appétissantes qui se dégageaient du four communal mis à disposition de la population ce jour-là.

N.D.

Cours de danse country gratuits

L'association Fabywest & Co ouvre ses portes et vous propose des cours de danse country gratuitement pour finir sa saison. Lieu : Saint-Claude salle du Miroir à partir de 18h pour les premiers pas, 19h et 20h pour les niveaux supérieurs les lundis 2, 16, et 23 juin. A Villards D'Héria salle communale à partir de 18h30 les mercredis 4, 11,18, 25 juin.
L'ordre des niveaux est le même que ci-dessus. Un apprentissage de la danse tout en douceur et professionnalisme, dispensé par Fabienne animatrice du club.
Renseignements au 06 44 07 93 57.
Blog : www.fabywest.com

Concert orgue et orchestre

Merveilleux mariage orgue et orchestre avec l'organiste, Dominique Joubert et «la petite philharmonie» à la cathédrale de Saint-Claude.

Une cathédrale bouleversée, l'orchestre sous l'orgue Callinet donnant une réverbération idéale et éclairée de façon subtile surprit et enchanta un auditoire nombreux.
Un concert orgue et orchestre proposé par Catherine Berrod, organiste, et professeur au conservatoire mais aussi par la municipalité, la Communauté de communes et les amis de l'orgue.
Invité le grand organiste Dominique Joubert a déjà exercé maintes fois son talent à l'orgue Callinet, il connait son jeu, sa texture et son dynamisme et son sens noble et profond de l'instrument, ce soir il a fait frissonner l'auditoire.
Fidèle à son Maitre Pierre Cochereau, il interpréta un solo à l'orgue, un boléro original accompagné à la caisse claire par un jeune percussionniste. Du modernisme exceptionnel.
L'orchestre «la petite philharmonie» dirigé par Bruno Delaigue et ses 40 musiciens interpréta une création de Dominique «Tout seul dans le ciel» composé à la suite d'un drame familial. En final, la symphonie n°1 pour orgue et orchestre de Alexandre Guilmant fit s'envoler les esprits sous les yeux rieurs des petits angelots du bahut de l'orgue et les jeux des tremblants dialoguant avec le violon solo, l'émotion pris le pas sur le savoir-faire.
Justement Saint-Claude a le savoir-faire, les forces vives, les lieux, les instruments et l'on est plus à l'heure où il fallait pédaler pour amener l'air à la tuyauterie de l'orgue. Alors à quand d'autres concerts orgue et orchestre ?

M.-CH. Perrier

Villard-Saint-Sauveur

Une information suivie sur le défibrillateur

Ce vendredi 16 mai à l'invitation de Daniel Monneret, maire de Villard Saint-Sauveur, une initiation et information sur les défibrillateurs étaient proposées aux habitants de la commune qui avait répondu présents en grand nombre.
M. Frédéric Bercelet du C.I.S. des Rousses, et aussi formateur pour le SDIS pour l'Union départemental des sapeurs-pompiers prenait en charge cette initiation au défibrillateur. La commune a fait l'acquisition d'un défibrillateur aussi il était bon de donner des explications aux habitants.Comme le soulignait M. Bercelet, «50 000 personnes sont victimes d'un arrêt cardiaque en France et cela est souvent du à un problème de fibrillation ventriculaire (anomalie électrique du coeur). D'où le réel intérêt d'installer des défibrillateurs (DAE) un peu partout».
Aujourd'hui le taux de survie est de 5%, chaque minute de perdue c'est 10% d'espérance de vie en moins, sur ces 50 000 victimes, 42% sont en fibrillation ventriculaire et quand les sapeurs pompiers arrivent sur les lieux, seuls 12% le sont encore si aucun geste de secours n'est réalisé.
« C'est pour cette raison que de plus en plus le public est encourager à se former aux gestes de premiers secours qui à mon sens sont les mieux placés pour sauver des personnes, avec des petits gestes simples mais très efficaces ». L'information est aussi disponible sur UDSP39.
Le site internet de «Defibril-jura» est géré par le SDIS 39 afin de recenser tous les appareils et de maintenir une cartographie à jour et précise. Une démonstration a été réalisée puis les personnes présentes, une quarantaine, ont pu essayer la technique de Réanimation Cardio Pulmonaire.

S. Dalloz

La boucherie Douvres à l'honneur avec les terrines de campagne

Dernièrement Jean-Pierre Douvres, maitre artisan boucher, et son apprenti, Jimmy Reverberi, en apprentissage, se sont positionnés sur un concours organisé par la Confrérie des fins gourmets du Pré Bocage dans le Calvados les 21 et 22 mars dernier.
Ce 27 avril, ils apprenaient le résultat de ce concours où comme le soulignait, M. Douvres «Nous nous sommes présentés sans prétention à ce concours, c'était déjà pour nous, l'opportunité déjà d'avoir une critique sur la réalisation de nos produits». Ils se sont classés 2e pour la Franche-Comté, M. Douvre remportait pour le concours des terrines de campagne traditionnelle, le grand prix national et son apprenti, Jimmy, le prix Honneur apprenti. Un bel atout pour Jimmy qui est en 1re année d'apprentissage, il avait appris sa recette à Gevingey, et l'a affinée avec d'autres recettes. Quant à M. Douvres, il tenait cette recette de son père, elle avait été améliorée par son frère et lui-même. De beaux résultats, et une belle reconnaissance pour l'apprenti.

D'autres belles qualifications

En 2013, M. Douvre avait obtenu un prix honneur pour l'andouillette coupée, et suivait en mars dernier la qualification de Maître Artisan. Et cette année une autre belle satisfaction pour lui, il décrochait aussi une habilitation pour la fabrication de la saucisse de Morteau et de Montbéliard. Il est là aussi le seul sur le secteur à avoir cette appellation, le cahier des charges est strict, il faut travailler avec du porc IGP, fumer les saucisses avec de la sciure de résineux non traitée, utiliser du boyau naturel de porc etc. Au final quel beau résultat. La qualité, tout est là, tout est dit. La clientèle apprécie, comme les touristes qui poussent la porte pour acheter des produits locaux de qualité.

S. Dalloz

Avec la boucherie Douvres, choisissez votre plat du jour: www.boucherie-douvres.fr

La Rixouse

Il fait le clown depuis vingt ans

Originaire de Charleville-Mézières, dans les Ardennes, et fondateur de la Compagnie « Les nez en bulles », Serge Gaillot travaille son personnage depuis vingt ans. Il est amateur, il commençait donc en tâtonnant.

Puis, il y a dix ans, il s'adjoignait les services d'un metteur en scène. Au fur et à mesure que le temps passe, il modifie, arrange, corrige, peaufine. Il fait quelques jongleries. Et, dans sa vie de tous les jours, il jongle avec son métier pour pouvoir intégrer toutes ses pérégrinations clownesques à travers la France ! En effet, il anime des ateliers de clown, de théâtre pur, il encadre ces formations dans les écoles primaires, collèges et lycées. Il dirige aussi des stages pour diverses compagnies de théâtre (ados et adultes). Il travaille actuellement pour la mise en scène et la direction d'acteurs avec trois troupes différentes. Il vient de terminer de « mettre en clown » un duo de rue. Serge Gaillot est également le créateur du Festival d'Houldizy (à 7 km au nord de Charleville-M.), qui en est à sa seizième édition. Dans chacune de ses prestations, il y a un fil conducteur. Mais il improvise souvent, en fonction des réactions du public qui n'est jamais le même. Il lit dans les yeux des spectateurs. S'il arrive à les amener là où il veut, la partie sera gagnée. Samedi 10 mai 2014, en seconde partie de soirée au chalet de La Rixouse, Serge Gaillot s'était glissé dans la peau de l'Auguste, un auguste clown court vêtu (chemise et bonnet de nuit et… nez rouge). Pour nous présenter «Qu'est-ce que vous faites chez moi ?» Une sobriété très éloquente. Il invitait quelques bambins à lui donner la réplique… en silence. Eh ! Oh ! Petits et grands étaient complètement conquis par ses tribulations. Les mots des enfants ou les rires en général en disaient long. C'était une soirée absolument délicieuse et un moment de détente d'une très grande qualité. Oh ! Eh !

H.P.

UNE PREMIÈRE MONDIALE

Un lâcher de clowns à La Rixouse !

Lors d'un spectacle de clown(s), on a l'habitude d'en voir un, voire deux, guère plus. Samedi soir 10 mai 2014, ils étaient dix ! Oui, oui ! Dix sur scène ! Neuf clownesses et un clown (entre 11 et 16 ans).
Cela se passait au chalet de La Rixouse, une soirée organisée par l'Amicale de La Rixouse/Villard.
En première partie, le public nombreux pouvait voir les jeunes de la Compagnie des Brayettes. Ils avaient suivi un stage intensif de trois séances en deux, sous la direction de Serge Gaillot (il intervenait en seconde partie). Jérémy avait participé à l'atelier, mais ne pouvait pas être là samedi soir.
Tout ce petit monde avait donc travaillé dur vendredi soir 9 mai de 19h30 à 22h30, puis le lendemain de 9 à 17 h, avec pause déjeuner sur place. Ils avaient donné un coup de main pour l'installation de la salle. Sur scène, Sarah, Lucie, Chléo, Emma, Noémie, Camille, Noé (le seul garçon), Charline, Ariane, Elodie évoluaient avec délice dans une gestuelle simple et lançaient des regards très expressifs. On les sentait vraiment à l'aise. Ils font du théâtre, depuis huit ou neuf ans pour certains, ça aide beaucoup. Ils sont donc habitués à se produire en spectacle.
La petite troupe était fatiguée par le rythme soutenu du stage, mais très contente du travail avec Serge Gaillot. Pour ces jeunes comédiens, c'était une première expérience clownesque.
Le public était très enthousiaste et applaudissait chaleureusement les jeunes artistes. «Pour un coup d'essai, ce fut un coup de maître !».

H.P.

FRÉQUENCE
PLUS
Morez
Les Rousses
90.3FM
St-Claude
88.3FM
@ David Graphic - Photo : Franche-Comté Édition - Haut Jura : Atelier du Canal

Saint-Lupicin

Foire aux fleurs

Samedi17 et dimanche 18 mai, l'ASPAREL (association des parents d'élèves de l'école publique de Saint-Lupicin) organisait une foire aux fleurs, proposant géraniums, suspensions, jardinières, replants de légumes... Les bénéfices dégagés seront utilisés pour financer les sorties éducatives et les spectacles comme un séjour au centre Moustaki des Moussières ou la sortie train-vélo.

Opération fermes ouvertes

Ce 25 mai les fermes accueillaient le public leur permettant de se rendre compte de la réalité quotidienne de l'agriculture. Là où les animaux paissent et ruminent, où sont préparés les saveurs de nos montagnes. Le bien-être animal, la production d'aliments de qualité sont intimement liés à l'activité agricole du Haut-jura. L'Escargotière du marais à Saint-Lupicin, Herberie Millefeuille, N. Maciuga à Saint-Lupicin, Highlands du Lizon à Ravilloles, Barbiches et Pampilles à Saint-Lupicin ouvraient leurs portes.

G.J.

Lavans-les-Saint-Claude

Kenza Farah, les «Années Goldman» et Jungle Trail

Deux jours de folie à Lavans-les-Saint-Claude

La star du R'n'B sera la tête d'affiche de la fête de la musique le 21 juin. Le lendemain, Anim'Lavans organise la 2e édition de sa course familiale et déjantée…

Proposer sur une commune de deux mille habitants un show digne d'une grande scène de la capitale. Et ce gratuitement ! C'est le défi fou dans lequel s'est lancé la dizaine de bénévoles du comité des fêtes Anim'Lavans et de Musique sur un Plateau.

Leur motivation a su séduire Kenza Farah, « la nouvelle princesse du R'n'B». L'artiste marseillaise viendra pour la première fois dans le Jura, alors qu'elle est en pleine préparation de son cinquième album, «Karismatik», qui débouchera sur un Zénith à Paris en janvier prochain. Kenza Farah, ce sont plus de 500 000 disques vendus, 1,7 millions de fans sur Facebook, des clips à plus de 5 millions de vues sur You Tube…

En première partie, Paris Spectacle fera revivre « Les années Goldman » à travers un show familial. Quand la musique est bonne, il ne faut pas s'en priver… D'autant que l'entrée sera gratuite, fête de la musique oblige.

La soirée se prolongera tard dans la nuit, avec Etienne (Keen'V Style) et les mixes de DJ Shark…

Dimanche 22 juin, le départ du deuxième Lavans Jungle Trail sera donné à 14h du parking d'Atac. Le concept ? Une course totalement loufoque, à faire seul(e), entre amis ou en famille, sans esprit de compétition. Le parcours emprunte les rues et les espaces verts de la commune. Il est jalonné d'obstacles originaux, inattendus : bottes de paille, amas de pneus, voitures, troncs d'arbres, toile d'araignée géante, piscine… Une centaine de participants s'y sont essayé avec bonheur l'an dernier.

Il n'y a eu qu'un seul gagnant : la bonne humeur. La convivialité, c'est l'esprit que fera passer Charlie, l'animateur vedette de Fréquence Plus, qui animera ces deux événements.

Le programme du week-end

Samedi 21 juin

18h - 20h: artistes locaux.
20h30 – 22h : Les Années Goldman.
22h30 – 23h30: Kenza Farah.
Minuit - 00h30 : Etienne (Keen-V Style).
00h45 – 2h : DJ Shark.

Dimanche 22 juin

14h : Départ du 2e Lavans Jungle Trail depuis le parking d'Atac.
Age minimum : 7 ans (autorisation parentale pour les mineurs). Inscription : 2 euros par personne.
Contact : animlavans@gmail.com ou www.animlavans.tk

Ravilloles

L'Atelier des savoir-faire a organisé la Nuit des Musées

Des empreintes d'animaux de la forêt au musée !

5 empreintes de mammifères étaient installées dans la salle des matières.

Après observation les visiteurs devaient retrouver à quels animaux les empreintes appartenaient.

Pour faire écho au thème du monde animal, c'est la légende de la vouivre qui a accompagné la suite de la visite qui se terminait par la recherche de la célèbre «escarboucle» (sorte de gros diadème) que l'animal a égaré dans l'espace muséographique.Nathalie Janvier-Couchard, décoratrice en peinture sur bois, a animé un atelier où chacun pouvait dessiner un motif et apprendre les techniques de la peinture sur bois afin de réaliser collectivement un mandala géant en bois.

G.J.

Cuttura

Succès du vide-grenier

C'est par un temps agréable mais voilé que s'est déroulé le vide-grenier du RPI Cuttura-Ravilloles sur le site du Puits.Le midi des repas étaient proposés sous chapiteau et la buvette a été très fréquentée. Mais en fin d'après-midi alors que les chineurs se faisaient rares l'orage menaçant a précipité le départ des vendeurs.

G.J.

Un «oui» pour Sandra et Arnaud

Vendredi 16 mai, Thierry Vidaillet, adjoint au maire, a célébré le mariage de Sandra Milhano, employée de La Poste, et Arnaud Saillard, solier moquettiste.

Sandra est la fille de Antonio Milhano, retraité domicilié à Lavans-les-Saint-Claude, et de Ana Maria Pereira dos Santos, décédée.

Arnaud est le fils de Gérard Saillard, retraité domicilié à Larrivoire, Samiat, et de Patricia Remy, vendeuse, domiciliée à Ecrille.

Ponthoux

La relève de Ponthoux au travail

Jour d'élection, pendant que les parents tiennent le bureau de vote, les enfants fleurissent la commune.

A l'initiative d'une maman, les enfants ont été invités à participer à l'embellissement de la commune.

Rencontre prévue entre les Potringus et Ponthoniers le dimanche 1er juin, rencontre annuelle au belvédère de Ponthoux pour partager le verre de l'amitié.

Moirans-en-Montagne

Cérémonie du 8 mai

Serge Lacroix, maire de Moirans, entouré de son conseil municipal, célébrait cette cérémonie du 8 mai, en présence des pompiers, des associations patriotiques, des enfants des écoles, la fanfare du Murgin et d'une assistance toujours aussi fidèle.

Les Crozets

Les jardiniers font leur troc

Pour la 2e année le foyer de ski mettait en place un troc des jardiniers qui rencontre un vif intérêt et surtout favorise les échanges entre habitants de la commune à l'occasion de cette journée. Une buvette était installée et en fin de matinée des tartes flambées au feu de bois étaient proposées.
C'est dans cette ambiance conviviale que chacun a pu faire son troc. Il suffisait d'apporter des plants, des graines, des bulbes, vivaces, arbuste en surplus et vous repartiez avec des plants qui répondaient à vos besoins. Cactus, orchidées, rudbeckia, poireaux etc Il y avait de tout, même du terreau.
Mais surtout le soleil était présent pour cette manifestation d'une grande simplicité pourtant si intéressante et fédératrice d'échanges.

S. Dalloz

Lavancia

Un nouveau président pour le rugby !

L'assemblée générale du Racing Club Dortan-Lavancia s'est tenue à Lavancia en présence du maire de Lavancia et de deux conseillers.
Le club est en partenariat avec Oyonnax pour l'école de rugby dont les équipes sont championnes de l'Ain en général et a pour ambition de « monter » l'an prochain.
Ses effectifs sont de 83 licenciés, 53 seniors, 1 arbitre et 19 dirigeants dont 9 au bureau
Anne Guillemet trésorière a donné le bilan financier assez favorable avec un petit excédent de 1704 € et Nicolas Rippe président a rappelé les effectifs et donné le bilan sportif.
En ce qui concerne la trésorerie les subventions communales de Lavancia, Dortan et Communauté de communes, sponsors ne couvrent pas les frais. Le club doit donc organiser des soirées ou lotos pour assumer ce poste à hauteur de 34.000 euros qui comprend les licences, maillots, pharmacie, traçages, panneaux, bus, arbitres, formations, matchs, assurances, équipements divers, rambardes installées sur le terrain communal, traceuse, four, cuisinière, parasols chauffants etc.
Le président a déploré le départ de 2 joueurs puis a demandé de passer au vote : le bureau a été reconduit mais la présidence délaissée par Nicolas Rippe est passée à Michael Lemignon.
Le club a posé plusieurs questions à la commune et a notamment demandé l'augmentation de la puissance électrique pour l'utilisation de ses parasols chauffants ainsi que la possibilité de l'utilisation du terrain si la zone de loisirs se faisait à l'actuel emplacement du stade mais n'a pu obtenir de réponse précise le dossier n'étant pas encore été présenté au conseil municipal et l'obtention des subventions restant en point d' interrogation au niveau de la Communauté de communes.
Bureau :
Président : Michael Lemignon
Vice président, sponsor : Benjamin Laffay
Secrétaire : Vanessa Mayet
Trésorière : Anne guillemet

L'ASDL en 1re division de district de l'Ain

Ce dimanche l'association sportive Dortan-Lavancia s'est déplacée à Oyonnax pour rencontrer l'équipe 2 de l'ATT. Un nul suffisait pour valider la montée du club en première division. Mais les joueurs ne le voyaient pas ainsi et dès la seconde mi-temps, l'ASDL se mettait à l'abri en menant 4 à 1. Une belle victoire qui fait plaisir à l'ensemble du staff et au président Christophe Bourillon.
Le titre de champion peut se jouer le 25 mai et en cas de victoire, le club de foot finirait champion de la poule.
Un autre objectif attend les joueurs le jeudi 29 mai à 14 h 30 ; une demi finale de la coupe des groupements de l'Ain contre la Vallière 2 au stade Louis Evieux de Ceyzeriat.
Autres résultats :
Vendredi les vétérans ont gagné 7 à 5 contre Oyonnax
Samedi, les 2 équipes de U9 ont participé au plateau à Montreal (Ain)
Les U 11 ont battu Valserine 3 à 0 et perdu 2 à 1 contre Plaine Revermont
L'équipe 2 a gagné 5-0 contre Plaine Revermont 3
Agenda : 29 mai tournoi à Ceyzeriat à partir de 9 h 30
30 juin assemblée générale à 19 h au stade
Contact : Ch. Bourillon 09 71 42 43 86

Clairvaux-les-Lacs

Portes ouvertes au garage Martelet

Ce vendredi 16 et samedi 17 mai le garage Martelet organisait des portes ouvertes.
Opportunités pour les personnes intéressées de venir découvrir la gamme Renault. Thomas Bonnot, vendeur Renault et François Martelet, gérant du garage accueillaient toute personne et proposaient à l'essai, un Renault Captur, un Scénic X Mode, une Zoé, modèle qui a interpellé le client. Autre objet de toutes les attentions la Clio RS qui a offert beaucoup de sensations lors des essais.
Une journée intéressante pour le garage, avec de bons échanges.

S.D.

Saint-Pierre

«Jean-Pierre Besançon» matériels de chantier sur le Haut-Jura

Créée en 1964, l'entreprise Jean-Pierre Besançon, matériels de chantier, propose à la location ou la vente du matériel, sur deux sites, Dole, géré par Olivier Besançon et Lons-le-Saunier par son frère, Pierre. En octobre 2013, pour répondre aux besoins d'une clientèle sise sur le Haut-Jura, les Rousses, Champagnole, l'entreprise a ouvert un nouveau site à Saint-Pierre dans la zone artisanale aux Fourneys, facile d'accès et visible en bord de route.
Ce vendredi 23 et samedi 24 mai, l'entreprise ouvrait ses portes et profitait de ce temps d'échange avec la clientèle pour inaugurer ce nouveau site. Marie Christine Dalloz, député leur faisait l'honneur d'une visite.
En plus de celui de Lons-le-Saunier, Pierre Besançon va gérer ce site, sur lequel il s'appuie sur deux employés.
«Nous avons une clientèle professionnelle qui vient acheter du matériel, ou en louer pour des besoins ponctuels.
Les jeunes entrepreneurs qui ne peuvent trop investir au départ, apprécient cette formule de location.
On retrouve parmi la clientèle également des particuliers, qui ont aussi besoins de matériels qui servira sur une durée limitée pour des travaux».
L'entreprise a une gamme très diversifiée allant du terrassement, levage, démolition, perforateur, sablage, découpage, forage, groupes électrogènes, nettoyeurs etc.

Sophie Dalloz

Jean-Pierre Besançon,
ZA Les Fourneys à Saint-Pierre. Tél. 03.84.45.85.00
Ouvert du lundi au vendredi : 7h30 à 12h et de 13h30 à 18h, et le samedi matin.

Clairvaux-les-Lacs

C'était la fête

Le week-end dernier, les enfants s'en sont donnés à coeur joie. Ils retrouvaient leur manège, leurs copains et copines d'école, ils pouvaient s'amuser. Ils ont vu arriver la fête foraine, pour rien au monde, ils n'auraient manquer ce rendez-vous ! Et les adultes non plus, ils étaient bien présents aussi !

Morez

Morel : savoir-faire et créativité

C'est le nom de la nouvelle expo qui se tient au Musée de la Lunette de Morez. Elle était inaugurée jeudi soir 15 mai 2014 en présence de la famille du lunetier.

Laurent Petit, le nouveau maire, rappelait avec beaucoup de chaleur l'accueil que lui avaient réservé Jacques et Colette Morel lors de son arrivée dans la ville haut-jurassienne.

En 2013, le musée entamait un cycle d'expositions qui met en avant les lunetiers du bassin. Après Julbo (le sport), Logo (la mode), puis Oxibis (la couleur), c'est au tour de Morel de se montrer au travers de ses produits phares et de ses innovations. « C'est une manière de remercier nos ingénieurs et nos designers » disait Amélie en accueillant les nombreux invités. Elle fait partie de la 4ème génération. L'histoire commence en 1880, lorsque son arrière-grand-père Jules s'installe aux Rousses. Puis c'est au tour du grand-père Marius de poursuivre l'affaire en 1920, puisqu'il se sent une âme d'industriel. Il déménage à Morez en 1932. Jacques, le père d'Amélie, prend les rênes de la société avec ses frères Jean-Louis, Claude, Michel et sa sœur Marie-Paule. Nous sommes en 1950. L'entreprise continue de s'agrandir, sur les rues de la République et Charles de Gaulle. L'aventure est ponctuée de moments forts. 1980 : l'export monte en puissance. 1997 : naissance d'Öga, une monture alliant différents matériaux. 2010 : l'entreprise familiale fête ses cent trente ans de passion. Même si le lunetier est, depuis 2007, complètement installé à Morbier, les Morel restent très attachés à la ville de Morez. Comme ils le sont à leur indépendance. Après ses mots de bienvenue, Amélie proposait une visite guidée en sa compagnie, mais aussi avec ses frères Francis et Jérôme. Le lunetier y présente des modèles tirés des six collections : Marius Morel 1880, Nomad, Rebel, Öga, Koali, Lightec, conjuguant tradition et modernité.

Quand les récompenses pleuvent

Elles n'y sont pas toutes. On peut voir celles glanées entre 2000 et 2012, à Besançon, Paris, New York, Tokyo, Sydney et Hong Kong.

L'expo dure jusqu'au 6 octobre 2014. N'hésitez pas à y aller. C'est tout simplement magnifique ! Ah ! Les branches en osier tressé à la main : sublimes… Quelle inventivité !

H.P.

L'Hebdo du Haut-Jura
Courrier gratuit, hebdomadaire et indépendant
Site de notre journal
www.lhebdoduhautjura.org

Des opticiens en stage à l'école des MOF-L de Morez

L'école des Meilleurs Ouvriers de France Lunetiers est installée dans ses nouveaux locaux, rue de l'Industrie, au 1er étage juste au-dessus du vide-grenier, depuis octobre 2013. L'endroit est spacieux et très bien éclairé. L'école propose une dizaine de modules, encadrés par six instructeurs. Elle est affiliée aux organismes de formation. Et a déjà organisé cinq stages. La cadence est de deux sessions par mois. Durée : entre deux et quatre jours, avec six O.L. au maximum et un formateur pour trois stagiaires. Les participants viennent de tout l'Hexagone. A plus ou moins long terme, l'ambition de l'école est de s'ouvrir à l'international (anglais et allemand, avec un interprète). Du 19 au 21 mai 2014 se déroulait le module n° 1 « Prise de mesures » au cours duquel cinq OL apprenaient à se servir des outils, à faire une monture qui corresponde à leurs mesures, c'est-à-dire à leur visage. Il s'agissait de Benoit (Clermont-Ferrand), Kahina (Paris), Luc (Sundhouse à 40 km au nord-est de Colmar), Laurent (Nîmes) et Vanessa (Nantes). Ils étaient guidés par Alain Clerc (MOF lunetier 1986) et Jacques Depussay (MOF lunetier 1976). Ils étaient logés à l'hôtel ou chez l'habitant. Leur motivation : retrouver les gestes du métier de base d'opticien-lunetier qui est un métier d'artisan d'art. Avec notre belle société de consommation, on est arrivé à une pléthore de boutiques, avec des centaines de modèles proposés à la clientèle. Les stagiaires veulent retrouver le plaisir de la création. Et réinvestir dans leur boutique ce qu'ils auront appris à Morez. Par exemple customiser une monture prise dans leur stock, suite à la session « Déco acétate et traitement métal ».

De la fleur de coton dans les montures

Chacun repartait avec son œuvre complète faite en acétate de cellulose. La cellulose utilisée en lunetterie est issue de la fleur de coton. L'école reçoit trois types de plaques. Le plus complexe et le plus joli rendu est le bloc dans lequel on organise les différentes couleurs et qui sera tranché en différentes épaisseurs. L'extrusion permet de faire des bandes de couleurs unies, plaquées ou chamarrées, généralement en trois épaisseurs standard. Enfin la fusion/compression de morceaux d'acétate de différentes couleurs permet de réaliser de petites quantités. L'acétate, c'est tout simplement merveilleux !

H.P.

Nuit magique au Musée de la lunette de Morez

Elle commençait à 20 h samedi 17 mai 2014, se terminait à 23 h.

En théorie, car elle jouait les prolongations. Les nombreux visiteurs pouvaient admirer quelques pièces rares issues des réserves du musée et présentées dans le hall au rez-de-chaussée. Ainsi que les collections permanentes au dernier étage. Et pour ceux qui connaissent déjà, c'est toujours un émerveillement. C'était aussi l'occasion de découvrir la nouvelle expo du lunetier Morel, inaugurée jeudi soir 15 mai. La partie « Illusions d'optique » attirait toujours autant de monde. La « tour optique » de Tristan Salmon était de nouveau mise en mouvement.

On pouvait faire des pauses devant les élucubrations d'Inquisito, un clown-magicien qui proposait trois spectacles en rapport avec le musée, bien sûr. La première présentation concernait la vision, la deuxième se rapportait aux couleurs. Le thème de la troisième, c'était les illusions. Inquisito (Thierry Balland pour l'état civil) se lançait dans la grande aventure de la clownerie et de la magie il y a sept ans seulement. Il est complètement autodidacte. Il est originaire de Saint-Barthélémy, un village de Haute-Saône entre Vesoul et Belfort. Il intervient sur tout le territoire national, mais aussi en Allemagne, en Suisse. Pour des anniversaires. Ou des mariages. Ou d'autres types d'animation. Il a en tout, à son actif, dix-huit personnages ! Ce qui demande énormément d'heures de répétition. Il fait aussi des sculptures en ballons. Eva repartait avec un petit chien fait les yeux fermés et les mains dans le dos !

L'art de la présentation

C'est le plus important. Un numéro est vivant s'il est bien présenté. On ne peut pas faire de la technique pure, sinon on arrive à un résultat très plat. Il faut, bien sûr, être très habile de ses mains, mais aussi dans la gestuelle en général. Pour captiver les spectateurs. Les derniers tours d'Inquisito se faisaient en comité très rapproché et sans mot dire. Juste un fond musical. Cela demandait encore plus de concentration de la part de l'artiste. Inquisito était vraiment bluffant, surtout avec ses jeux de cartes ! Aussi bien les enfants que les adultes étaient complètement conquis par ses prouesses ! Il y avait forcément un truc, à chaque fois ! Oui, mais quel truc ? On n'y voyait que du feu ! Et c'était génial !

H.P.

Morez

1940 : des oubliés de l'Histoire

Le documentaire était projeté en avant-première au cinéma de Morez samedi après-midi 17 mai 2014.

Samuel et Anne-Sylvie Debard en sont les auteurs. Tout partait de la lecture du livre du colonel Gérard Galtier « Le 14ème Zouaves dans la campagne de 1939-1940 » aux éd. Berger-Levrault, 1949, dans lequel le lieutenant Maurice Debard, père de Samuel, est cité. Il faisait partie du 14ème RZ. Le documentaire lui est d'ailleurs dédié. Le cinéaste remerciait vivement Florian Przybylski, petit-fils de Jean-Marie Chabrier, un autre Zouave. Il a recherché pendant trois ans les descendants du 14ème RZ. Florian a été la cheville ouvrière entre les différents « acteurs » du film.

Le documentaire s'articule en cinq chapitres. Les quatre premiers livrent des témoignages concernant « la bataille de France » ainsi que le déroulement des opérations. Depuis le départ de Lyon du régiment mis sur pied lors de la mobilisation générale début septembre 1939. Direction : la Lorraine. Jusqu'au 1er juin 1940 à Lille, où les Allemands rendent les honneurs aux soldats vaincus. Une première dans l'histoire de la Seconde guerre mondiale. Le cinquième chapitre traite de l'après-guerre.

La Bataille de France : une défaite honorable

Grâce au courage du 14ème Zouaves, ce sont 338.000 français et anglais qui ont pu traverser la Manche, au lieu des 40.000 attendus par Churchill. Les soldats se sont battus jusqu'au bout, avec un courage exceptionnel, dans des conditions désastreuses (information erronée donnée par un état-major qui se retranchait derrière les doctrines de l'école de la guerre, matériel insuffisant ou inadapté, effectifs moindres face à l'ennemi). Les survivants ont eu la triple peine : partir en camp pendant 5 ans, porter le chapeau de la débâcle, être oublié. Le film de Samuel et Anne-Sylvie Debard veut les sortir de l'oubli. Sans ces Zouaves du 14ème régiment, qui ont toujours été en première ligne, il n'y aurait jamais eu le débarquement en Normandie en juin 1944.

Les applaudissements d'un public nombreux saluaient la projection qui était suivie d'un débat. Thérèse Plasson (fille du lieutenant Henri Plasson) et Denise Vernet (fille du lieutenant Marcel Vernet) avaient honoré la séance de leur présence. Les discussions se poursuivaient dans le hall du cinéma. La projection en première nationale aura lieu à Sains-du-Nord samedi 12 juillet. Des hommages seront rendus aux valeureux combattants dimanche 13 juillet. Leurs descendants espèrent que Lille fera de même… un jour…. Une attente somme toute très légitime…

H.P.

De gauche à droite : Thérèse Plasson, Denise Vernet, Sam et Anne-Sylvie Debard.

Septmoncel

Où sont les registres ?

(Suite à l'article de l'Hebdo du Haut Jura, n°52 novembre 2013)

Malgré quelques réponses reçues de personnes intéressées par le patrimoine, l'histoire et la généalogie à Septmoncel le mystère demeure et on est en droit de se demander pourquoi ces documents, dont l'existence est prouvée en 1979-1980, ont disparu.

Certes il s'est avéré qu'à cette époque quelques personnes, des curés en particulier, s'intéressant à l'Histoire et la généalogie «empruntaient» ces documents à la mairie afin de les consulter plus aisément chez eux et on pourrait penser qu'une personne a « oublié » par négligence de les rapporter.

Ce fut déjà le cas à la fin des années 1970. M. Dalloz Jean Michel rapporte qu'à cette époque, l'abbé Brunot, curé de Lamoura a retrouvé tous les registres paroissiaux, collection complète depuis 1595, dans les locaux de la cure de Septmoncel d'où ils ont été transférés à la mairie où il a pu les consulter. C'est au début des années 1980, alors qu'il voulait les consulter à nouveau, qu'il a constaté la disparition des quatre volumes concernant la période de 1614 à 1654.

La version de la perte de ces seuls quatre volumes par négligence me parait pour le moins curieuse. Pourquoi seuls ces documents, couvrant une période de quarante ans auraient-ils pu disparaître alors que l'ensemble des registres paroissiaux s'étend de 1595 à 1802.

Ces registres renfermeraient ils quelque secret de famille ou autre qu'on voudrait dissimuler, ou bien ont-ils été simplement volés ?

Au moment de la disparition de ces documents le maire de Septmoncel est M. Maurice Benoît Gonin, notaire de son état.

Une plainte pour spoliation de documents du patrimoine national a-t-elle été déposée par lui ou par les autres maires qui lui ont succédé.?

Dans un domaine proche il est curieux qu'aux archives départementales du Jura à Montmorot on ne trouve aucune archive notariale concernant Septmoncel alors que pour les autres villes et communes du département ces actes datés du début du XVIIe siècle y sont déposés.

Merci à tout lecteur qui n'aurait ce qu'une petite partie de la réponse de bien vouloir me contacter.

M. Serge Bavoux
route des Pérelles
71960 La Roche Vineuse.
Tél : 0385378178. Courriel : serge.bavoux@wanadoo.fr

Longchaumois

Foire de Longchaumois

Dimanche 18 mai la traditionnelle foire de Longchaumois a rencontré un grand succès. En effet les passionnés de jardinage et de fleurissement n'ont pas manqué ce rendez vous incontournable et idéalement placé dans le calendrier des plantations. Comme à l'habitude, en plus des nombreux forains, l'Union Musicale , l'Association Touristique de Longchaumois et les parents d'élèves de Récré'Action étaient présents pour animer la foire. Sans oublier les commerçants qui avaient mis les petits plats dans les grands pour l'occasion.

Le fabuleux voyage de Célestin

Le fabuleux voyage de Célestin au programme de la rencontre des accueils de loisirs

Mercredi 21 mai a eu lieu à Longchaumois, la rencontre annuelle entre accueils de loisirs. Cette journée ensoleillée a permise aux petits chaumerands de rencontrer une trentaine d'enfants venant de l'accueil de loisirs des Fouletots de St-Laurent-en-Grandvaux ainsi que ceux du repère des loutons de Prénovel . Au programme « Le fabuleux voyage de Célestin », spectacle de cinéma théâtral animé par Perrine Jacob l'Héritier de la Citadelle, moment privilégié pendant lequel les enfants se sont laissés embarquer pour une folle aventure à destination de la planète des 5 sens. Une belle interaction entre les spectateurs et l'actrice qui a plu aux petits comme aux grands. Ensuite une vidéoconférence sur l'art a fait découvrir aux enfants différents artistes et différentes techniques de façon ludique. Après un pique-nique dans les champs, les enfants ont pu faire connaissance autour de la réalisation de fresques collectives ainsi que des jeux de coopération. Ces moments n'auraient pas été possibles sans la bonne volonté et l'enthousiasme des animateurs et des enfants. Partage, Plaisirs, Emotion, Echange et Découverte sont les maîtres-mots de cette journée. Cette rencontre, à l'initiative de Mlle KLEIN Cécile directrice de la Grotte Enchantée, était financée par la commune de Longchaumois, l'association Arc En Ciel et Les Francas.

La Rixouse

Anne, ma sœur Anne, ne vois-tu rien venir ?

La décision de fermeture d'une classe à l'école élémentaire de La Rixouse était entérinée le 15 avril 2014 par le Conseil Départemental de l'Education Nationale de Lons. Le CDEN devait se réunir pour revoir le projet d'accueil des moins de trois ans (approuvé par le conseil d'école extraordinaire du 16 mai 2014). La réunion prévue à cet effet le 27 mai était annulée… Pourquoi ? Pour être repoussée à quand ? A l'Education Nationale, on ne prendrait pas les gens pour des pions ? Ou pour des marionnettes dont nos bureaucrates semblent tirer les ficelles à leur guise ? Les parents d'élèves entreprenaient une nouvelle journée de mobilisation mardi 20 mai 2014. Ils avaient affiché sur des panneaux dans la cour de l'école toutes les coupures de presse, les photos agrandies de leurs différentes actions publiques et une BD très bien faite par deux mamans d'élèves. Alex Stéphan, le maire de La Rixouse, était là.

L'école, c'est l'existence même d'un village

Il serait logique que, lorsque des parents s'installent dans un village ou agrandissent leur famille, ils aient la certitude que leurs enfants feront leur scolarité de la maternelle au CM2 dans ce village et dans de bonnes conditions. Obliger des enfants à changer d'école, c'est déstabilisant. A changer pour une question de nombre décimal, c'est ridicule. C'est un non-sens. On exige d'un bon vendeur qu'il maitrise le produit qu'il vend. Il va donc faire un stage à l'usine de fabrication. Il serait logique que nos ministres successifs de l'E.N. maitrisent l'objet même de leur ministère à la condition d'avoir commencé leur grande aventure pédagogique en bas de l'échelle, c'est-à-dire comme instituteur ou prof, avec tous les problèmes qui y sont liés. A défaut d'un début de carrière dans l'enseignement, à la condition de venir régulièrement sur le terrain, dans les écoles rurales, pour se rendre compte de la réalité quotidienne. En attendant cette hypothétique grande première, qui constituerait une réforme de fond du ministère et éviterait bien des réformes inadaptées et/ou des fermetures, tout le monde sur le RPI La Rixouse/Villard a une épée de Damoclès au-dessus de la tête. Et ceux qui la (main) tiennent, ils fonctionnent avec quelle logique ?

H.P.

Viry

Dynamique et sportive, la Zumba

En cette période de vacances scolaires, le foyer rural Pêle-Mêle souhaitait proposer une activité originale pour remplacer le stage piscine, qui a été reporté a une date ultérieure.
La Zumba, programme d'entraînement physique combinant l'aérobie et la danse, très en vogue actuellement, dans plus de cent pays, a été retenue pour deux séances de prise de contact.
Pari gagné puisque les deux stages, ouverts à tous les publics étaient complets, avec plus de trente participants à chaque fois.
Sur des musiques latino très entraînantes, durant une heure et demie, Priscilia la jeune monitrice venue d'Oyonnax a conduit ses démonstrations à un rythme très soutenu, enchaînant les danses latines (salsa, merengue, cumbia…) et des styles plus variés, comme le bollywood, la danse du ventre ou le swing.
A l'arrivée tous les participants se déclaraient emballés par l'ambiance sympathique, et la dynamique de ce cours, qui allie une bonne part de physique et un apprentissage chorégraphique.

Succès confirmé pour le marché aux fleurs du Sou

Le marché aux fleurs du Sou s'est déroulé samedi 17 mai sous un soleil éclatant. Sans interruption de 10h à16h, dans la cour de l'école plus de 2000 plants ont été proposés à la vente aux nombreux clients venus effectuer leur marché, quelques jours après le passage des «Saints de glace».
Très prévoyants, les dirigeants du Sou autour d'Yvan Perruchot, enregistraient également les commandes de bouquets de roses, ou autres variétés, en vue de la fête des mères de la semaine suivante. Là aussi, les demandes ont été nombreuses ; les commandes enregistrées seront distribuées le 24 mai de 10h à 12h devant la salle des fêtes.
Si ce marché sentait bon les fleurs de printemps, la prochaine manifestation organisée par le Sou des écoles, aura elle un goût de vacances, puisqu'il s'agira de la kermesse des écoles qui aura lieu le samedi 28 juin.

Sylvie Bellec nouvelle présidente du SIVOS

Au cours de leur première réunion de travail les délégués du syndicat intercommunal à vocation scolaire (Sivos), pour les trois communes de Viry Rogna et Choux a élu Sylvie Bellec à la présidence.
Elle remplace à ce poste, Annick Bachellier, qui ne s'était représentée aux dernières municipales.
L'indemnité du président à été fixée à 9,76% de l'indice 1015 ; et celle du vice-président à 3,72% du même indice.
Le Sivos approuve le compte administratif 2013 à -7 352.89€ en investissement, et à +117 736.79€ en fonctionnement. Résultat global de clôture 2013 : +110 383.90€
Sur proposition de la présidente à l'unanimité, le Sivos vote le budget primitif 2014 équilibré en recettes et dépenses de fonctionnement à la somme de 254 842€ ; et équilibré en recettes et dépenses d'investissement à la somme de 65 038€.
Prochaine séance du conseil syndical mardi 3 juin 2014 à 18h30.

Rockambol et michons virysans en vedette pour la clôture de la buvette de la MdA

A l'issue de l'ouverture annuelle d'une semaine, la buvette de la Maison des Associations, (MdA), installée dans la salle des jeunes, rue du Commandant Vallin, a clôturé «en fanfare» sa période d'activité.
C'est le groupe de rock local Rockambol qui avait pris l'initiative d'animer cette dernière matinée d'ouverture sur des rythmes très dynamiques et entraînant. Les morceaux interprétés, entièrement de leur composition, ont apporté beaucoup d'ambiance dans le centre du village et le public présent nombreux a apprécié.
Coté MdA, on s'est attaché à conserver les traditions locales en proposant le tout aussi dynamique «Michon Virysan» pour accompagner ce concert apéritif donné sous un soleil éclatant.
Durant la semaine plus de trois cents Michons ont été fabriqués.

Les Bouchoux

Cérémonie du 8 mai

Ce 8 mai 2014, nombreux sont les monuments aux morts fleuris dans chaque commune de France. La France exerce son devoir de mémoire et porte à l'unisson un message de Paix et de solidarité entre les peuples.
Les Forces Françaises Libres, nos anciennes colonies, nos alliés européens et nord-américains furent des acteurs majeurs de la libération de notre territoire. La résistance intérieure joua son rôle pour décourager l'occupation étrangère et faire fuir l'occupant nazi. Tous payèrent un lourd tribut, population civile comprise dans cette éprouvante période de notre histoire et logiquement, ce jour, la Nation entière leurs rend hommage.
Aux Bouchoux comme partout en France, la population a été invitée à se recueillir devant le monument aux morts.
Monsieur le maire, Jérome Grenard a pris la parole saluant tous ceux qui ont œuvré pour que chacun de nous vive dans la paix.
Marcel Grandclément et Gilbert Vuaillat ont ensuite lu le nom de chaque combattant mort pour la France, inscrit sur le monument.
Les enfants du village ont ensuite déposé une gerbe. La minute de silence a permis à l'assemblée d'avoir une pensée pour tous les soldats exposés sur les théâtres extérieurs pour maintenir la paix.
Pour clore la cérémonie, la population a été invitée à partager le verre de l'amitié à l'épicerie des Couloirs.

M.H.

Les Moussières

Bas les masques

L'association «Traces de Temps, Culture et Patrimoine Bellecombe les Moussières» recevait pour la 2e année la troupe de théâtre «les électrons libres» pour sa pièce «Bas les masques».
Certains des membres de cette formation du pays de Gex sont des habitants de coeur de Bellecombe où ils viennent régulièrement dans leur résidence de vacances. La pièce était écrite par Marie-Ange Jeunet et mise en scène par Christine Bleus 10 comédiens apparaissaient sur la scène.
La comédie se situait lors du repas de famille (8 frères et soeurs et un autre membre) organisé à l'occasion des 90 ans de la maman. Jalousies, rancoeurs, non-dits et secrets de famille explosaient entre la paëlla et le bon vin ! Une situation pas toujours si éloignée de nos vécus. Un public conquis (80 personnes). Rendez-vous est pris l'année prochaine pour un nouveau spectacle en cours de préparation, où il serait question de relations entre SDF... à suivre !

Oyonnax

U.S.O. Twirling

26 twirlers qualifiés pour le Championnat National F.S.C.F.

7 équipes (43 twirlers) de l'USO Twirling étaient engagées le dimanche 18 mai à La Boisse pour participer au championnat régional de twirling en équipes.
Les 2 co-présidentes, Nathalie Guignard et Nathalie Barat sont très satisfaites des résultats obtenus, les objectifs ont été atteints. 5 titres ont été remportés. Les poussins maintiennent leur 2e place et les 2 équipes espoirs montent sur les 2 premières marches du podium en régional. Dans la catégorie nationale, les 4 équipes concourant, minimes Honneur, Juniors Honneur, Juniors Excellence et l'effectif réduit finissent 1re et obtiennent leur qualification en National qui se déroulera à Rennes du 27 au 29 juin prochain. Il ne leur reste plus que 6 semaines pour s'entrainer et peaufiner les figures.
Les prochaines manifestations du club : dimanche 8 juin à Cousance (39) sera la dernière compétition par équipes. Samedi 14 juin à ne pas louper le gala annuel au centre sportif Léon Emin à Oyonnax. Samedi 21 juin, tenue d'un stand pour la fête de la musique à Oyonnax et enfin du 27 au 29 juin le championnat national en équipes à Rennes (35).

S.L.

U.S.O. Rugby

Jean-François Basset expose au «Restaurant L'Imprévu»

François Buffet, directeur du Restaurant L'Imprévu, reçoit Jean-François Basset photographe, pour une expo photo sur toile, des meilleurs moments de la belle saison 2013-2014 de l'US Oyonnax en TOP 14. Le restaurant se situe à la Grenette, 3 rue Bichat.
François Buffet vous accueillera avec sa sympathie.
L'expo durera jusqu'au 15 juillet environ.
A voir absolument par tous les fans de rugby et tout amateur de photo.
Pour tous renseignement n'hésitez pas à appeler l'Imprévu au 04 74 73 90 15.

S. L.

Mise au point sur la non-organisation d'un bus pour Brives

Mise au point sur la non organisation d'un bus pour Brive par l'amicale des supporters.

M. Denis Lestra, nouveau président de l'amicale des supporters d'Oyonnax apporte cette explication :

«Si l'U.S.O. avait assuré son maintien une semaine auparavant contre Toulouse beaucoup de monde ne se seraient pas déplacer.
A savoir qu'il faut au minimum entre deux et trois semaines pour mettre en place un bus et obtenir des places au stade».

Arbent

Concert à la chapelle Saint-Oyen

Ce samedi, Les Chants d'Hélios se produisaient à la Chapelle Saint-Oyen à Marchon.

Une foule nombreuse occupait cette petite chapelle et partageait le plaisir que les choristes leur donnaient dans un répertoire varié.
Puis les Tri'entelles, harmonica, violon, guitare dans une ambiance folklore faisaient participer le public à leur univers.
Après un retour des Chants d'Hélios, avec des chants connus et enlevés, le final était interprété en commun avec Tri'entelles.
Une soirée appréciée par le public enthousiasmé par la joie de chanter des choristes.

L'association «Les Mermet»

organise une journée de retrouvailles le dimanche 6 Juillet 2014 à l'ESPACE LOISIRS à : MARCHON-ARBENT

Cette réunion est ouverte aux adhérents, sympathisants, et amis qui seront heureux de se retrouver dans l'amitié et la convivialité.
Une exposition mettra à l'honneur les Mermet «Morts pour la France» ainsi que des parcours de guerre extraordinaires vécus par les pères et grands pères de nos familles.
Participer au centenaire de ce souvenir est un devoir de mémoire que nous nous devons d'honorer.
Vous êtes cordialement invités à nous rejoindre et vous pouvez trouver l'invitation sur notre site Internet à l'adresse de : www.mermet.asso.fr

Nous vous accueillerons avec grand plaisir pour cette journée d'amitié et de découverte.

M.-O. Gay-Mermet

Nantua

«Dis, c'était comment ta guerre ?»

Quand musée et action sociale s'associent pour un projet inédit

Le Conseil général de l'Ain propose un projet socio-culturel original : mobiliser des personnes âgées et celles qui les soutiennent au quotidien en faisant collecter par "l'aidant" des témoignages "d'aidés" sur le thème de la Seconde guerre mondiale. Le Musée départemental d'Histoire de la Résistance et de la Déportation de l'Ain et du Haut-Jura et la Maison départementale de la solidarité Haut-Bugey (MDS) recherchent pour l'occasion cinq duos "aidant/aidé".

Recherche de cinq duos "aidant/aidé"

L'action « Dis, c'était comment ta guerre ? » s'adresse aux "aidants/aidés" qui habitent le territoire de la MDS (cantons de Brénod, Nantua, Izernore, Oyonnax-Nord et Oyonnax-Sud). Les "aidés" sont des personnes âgées dépendantes à domicile, secondées au quotidien par des proches. La relation au sein de ce duo "aidant/aidé" est souvent compliquée, voire difficile. Le musée et la MDS offrent aux personnes confrontées à cette situation l'occasion d'une parenthèse. Pour la première fois, ils créeront ensemble un outil de mémoire autour de la Seconde guerre mondiale.

Du 14 juin au 5 juillet 2014 :
Des ateliers pour se souvenir de la Seconde guerre mondiale

Le projet se déroulera au musée, en trois séances gratuites, entre le 14 juin et le 5 juillet 2014. Il repose sur une approche à la fois conviviale, mémorielle et ludique. Les "aidés" seront invités à évoquer leurs souvenirs ou anecdotes de la Seconde guerre mondiale. Tandis que les "aidants" collecteront les témoignages. Encadrés par les médiateurs du musée et les assistantes sociales de la MDS, "aidants" et "aidés" pourront au gré des ateliers partager, découvrir, créer.
Une exposition conclura ce projet. Elle sera présentée au musée à l'occasion des Journées européennes du patrimoine, les 20 et 21 septembre 2014. Cette exposition deviendra par la suite itinérante et pourra circuler dans les structures dédiées aux personnes âgées.

Plus d'infos

Pour participer au projet, contactez :
Brigitte Girard à la MDS
au 04 74 75 95 93
brigitte.girard@cg01.fr
Séverine Champonnois au musée au 04 74 75 07 50
severine.champonnois@cg01.fr

Rugby F.C.S.C.

SAISON 2014-2015

Nouveau staff, nouveau challenge

Ce samedi 24 mai avait lieu à Serger la réunion de fin de saison, en présence des joueurs, le staff, l'encadrement et des bénévoles.

Steven Secrétant remerciait tous ceux qui ont participé cette année pour le bon développement de la saison. Cette réunion était surtout un point pour la prochaine saison, savoir qui allait entrainer les joueurs, la composition du staff, pour certains de savoir s'ils restent au club, présenter la cellule de recrutement, les objectifs sportifs, le programme de la saison.

Le nouvel entraineur, Eric Endreu, sera épaulé par Steven, Thomas Vincent, et Laurent Jussreandot

Eric Endreu, entraineur de l'équipe de Une, soulignait «son objectif pour la qualification, avoir de bonnes conquêtes, de bonnes touches, avec une bonne agressivité». Eric Endreu, 48 ans, ancien rugbyman, a joué dans le sud de la France, à Castel- Sarrazin, en 94-95 à Saint-Claude à l'époque des Herrero, puis à Gex où il était entraineur, c'est ainsi qu'il a été appelé. Il s'occupera des lignes avant, Steven, les lignes arrière. L'entraineur de l'équipe B, Thomas Vincent, remerciait tous les jeunes qui vont monter. «Essayez de faire une année aussi belle que votre saison en B. Vous avez pris du plaisir sur le terrain, vous avez donné du plaisir».

De gauche à droite, Eric Endreu, Laurent Jussreando, Steven Secrétant, Thomas Vincent, le président du F.C.S.C., Jean-Pierre Belluardo et le vice-président Hervé Portigliatti.

Arrivée cette année de Laurent Jussreando, 39 ans, qui sera le préparateur physique des joueurs. «Je viens de l'armée, j'ai été aussi préparateur physique dans le handball, j'ai entrainé des équipes et des sports en individuel. J'ai aussi des connaissances en lutte gréco-romaine. Nous allons essayer de remettre une condition physique, la culture de l'effort au goût du jour, on va la renforcer. J'aimerais voir des gens plus agressifs, dans le bon sens du terme, des gens en très bonne condition physique. Je ne promets aucun miracle, du travail, du travail. Je suis là pour vous conseiller, vous pousser. Ce sera toujours vous les maître à bord».

Les entrainements commenceront dès le 24 juin.

Dominique Piazzolla

Football

14 et 15 juin 2014

1re édition de la JURA SUD'CUP 2014

le tournoi de jeunes de JURA SUD FOOT

La commission des jeunes de JURA SUD FOOT a retenu le week-end des 14 et 15 juin 2014 pour organiser sa première manifestation d'envergure en direction des catégories U 9, U 11 et U 13 sur les flambantes installations de MOLINGES.

Au total ce sont près de 624 joueurs et joueuses qui vont, sur ces deux jours, fouler le complexe Edouard Guillon.

Au programme le samedi 14 juin 2014 un tournoi U 11 à partir de 10 H avec la participation de 20 équipes parmi lesquelles les équipes de l'OLYMPIQUE LYONNAIS, de VILLEFRANCHE sans oublier les jurassiens de BRESSE JURA, CHAMPAGNOLE, TRIANGLE D'OR, ARCADE FOOT, LA JOUX, MACORNAY, FC PLATEAU, PONT DE PYLE, RAVILLOLES, SIROD, VAUX ainsi que les clubs voisins de l'AIN tels que MONTREAL, ARBENT, DORTAN, BELLEGARDE et bien sûr la participation de JURA SUD FOOT.

Le dimanche 15 juin 2014 un plateau U 9 à partir de 10 H avec la participation de 24 équipes où nous retrouverons BRESSE JURA, CHAMPAGNOLE, JURA LACS, ARCADE FOOT, HAUTES COMBES, PONT DE PYLE, RAVILLOLES, SAINT-CLAUDE RC, SIROD, VAUX et les clubs de l'AIN de PLASTICS VALLEE, MONTREAL, ARBENT, DORTAN et les équipes de JURA SUD FOOT.

Le dimanche 15 juin 2014 un tournoi U 13 à partir de 10 H avec la participation de 16 équipes parmi lesquelles VILLEFRANCHE et VAULX EN VELIN et les équipes jurassiennes de BRESSE-JURA, CHAMPAGNOLE, JURA LACS, ARCADE FOOT, PONT DE PYLE, RAVILLOLES, SUD REVERMONT, VAUX et les clubs voisins de l'AIN soit MONTREAL et ARBENT sans oublier les locaux de JURA SUD FOOT.

Différentes animations sportives agrémenteront cette manifestation avec un concours de jonglages et l'épreuve de la bâche (tirs ciblés).

Une équipe de bénévoles vous accueillera pour vous rafraîchir et vous restaurer (formule plateaux repas ou grill au choix).

N'hésitez pas à franchir l'enceinte du stade de MOLINGES et à venir encourager ces jeunes pousses.

L'entrée est gratuite.

SECTION SPORTIVE DU LYCÉE DU PRÉ SAINT-SAUVEUR

Les cadets en finale du championnat cadet à Toulon

En 2013, Saint-Claude accueillait la finale du championnat de France Section sportive Cadet, la section sportive du pré Saint-Sauveur était qualifiée. Cette année, les cadets n'ont rien lâché sur la saison. Après les premières rencontres, ils ont battu Belfort au match aller et retour ce qui leur permettait d'accéder aux inter-académies, où ils battaient cette fois, Nancy et Strasbourg. S'ouvraient alors aux cadets de Saint-Claude le championnat de France à Toulon ces 21 et 22 mai. Sur 24 joueurs de la section, 20 étaient sélectionnés. Un arbitre les accompagnera ainsi que les encadrants, Didier Mey, professeur d'EPS au lycée, Florian Sculfort, assistant éducation au lycée et Eric Prost détaché pour la mairie.

Résultats

Pour la 1re journée, match perdu contre Grenoble sur un essai à la dernière seconde 14 à 7.

2 journées, les cadets perdent contre Aurillac 17 à 0.

Puis pour la 3e journée, alors qu'ils menaient contre Mont de Marsan, 14 à 10, ils ont perdu 17 à 14.

Dans les dernières qualifications, ils battent Hyères-Toulon, 50 à 0. I

Is terminent ce championnat 13e sur 16. Les vainqueurs cette année Narbonne qui bat Mont de Marsan.

Une belle prestation pour ces cadets qui sont arrivés jusqu'à cette phase finale à Toulon.

S. Dalloz

CHAMPIONNAT BOURGOGNE FRANCHE COMTÉ MOINS DE 15 ANS

Les minimes du F.C.S.C. méritaient largement mieux

A Montceau Les Mines Stade Jean Bouveri . Les minimes ont bien résisté une mi-temps mais ont craqué en seconde période. Et pourtant ils méritaient largement mieux face à une entente Le Creusot-Couche- Montchanin largement supérieure physiquement qui débutait avec les faveurs du vent .Tout avait bien commencé ce sont les sanclaudiens qui débloquaient le compteur par deux excellents essais transformés mais par la suite l'entente refaisait surface et virait à la pause avec trois points d'avance même si un essai très contestable leur était accordé en effet celui-ci était valide avec un énorme en avant visible de tous sauf des deux jeunes arbitres . Apres les citrons, les montagnards ont bien jeté toutes leurs forces dans le jeu mais la différence physique de leurs adversaires faisait la différence.

A noter que côté bleu et blanc, un excellent débordement du premier centre, qui mystifiait toute la défense adverse aurait mérité meilleur aboutissement, en effet celui-ci était écroulé à même pas cinq mètres de la ligne de but au grand dam de ces co-équipiers.

Résultats : FC Saint Claude. 14. Entente Montceau -Couche -Le Creusot 29. Les marqueurs : Amine et Corentin. un essai chacun. Joris, deux transfo.

A venir, dimanche 24 mai, rencontres pour le classement du championnat Bourgogne .Franche Comte à Dijon, et dimanche 8 juin Tournoi international à Chambéry.

Michel Fabbri

Jura Sud Foot - CFA

REACTION TROP TARDIVE POUR JURA SUD FOOT !

A MOLINGES : Jura Sud Foot bat Vesoul : 4 – 0 (mi-temps : 3 –0)

Buts : Jura Sud :Partouche (1' et 42') Gendrey (11') Benchaïb (87')

Jura Sud Foot : Brocard, Grampeix, Saidou Guichard, Chapuis, Delmas, Miranda, Rebolloso, Gendrey, Partouche (Benchaîb 74'), Gomariz Entraîneur : Pascal Moulin.

Jura Sud Foot a réagi beaucoup trop tard pour sauver sa peau dans ce championnat de CFA. Il avait déjà bien réduit ses chances en ne remportant pas son match contre Chasselay il y a quinze jours. Une deuxième solution a été grillée à Mulhouse où les joueurs crispés se sont fait hara-kiri en laissant l'initiative du jeu à leurs adversaires. Il restait une mince chance qui découlait du miracle ce week-end avec la venue de Vesoul déjà condamné. Il fallait absolument gagner pour assurer quatre points, mais dans le même temps, il était nécessaire que Villefranche perde à Montceau et que Sarre-Union batte St Priest. Si Johann Chapuis et ses partenaires ont fait le métier et remporté facilement ce dernier match, les autres critères n'ont pas été conformes à la théorie qui aurait sauvé la descente de Jura Sud en CFA 2. C'est même Montceau qui en laissant le gain du match à Vuillefranche, fait les frais de l'opération et accompagne Vesoul et Jura Sud en série inférieure. Jura Sud, motivé a attaqué le match pied au plancher et sur le premier centre de Samuel Gomariz, c'est Maxime Partouche qui termine l'action et ouvre la marque. Pendant dix minutes les attaquants jurasudistes virevoltants sont dangereux et il faut toute la vista d'Hubert Charpentier (l'ancien jurasudiste) pour sauver les meubles. C'est Grégory Gendrey qui doublera le score, en se reprenant à deux fois, dès la onzième minute. L'équipe de Pascal Moulin a maitrisé la première mi-temps devant cette équipe de Vesoul déjà condamnée et a tué le match avant la mi-temps par un nouveau but de Maxime Partouche. La seconde période gérée par Jura Sud a été moins engagée, les Vésuliens ont essayé de sauver l'honneur et la partie a été plus équilibrée. Les Jurasudistes ont eu deux nouvelles occasions sans toutefois réussir à aggraver le score. C'est Soulimène Benchaïb qui fraichement entré en jeu a clôturé le score avant le coup de sifflet final. Bon résultat pour Jura Sud, mais qui n'empêche pas la descente sportive en CFA 2 pour la saison prochaine. Le Président Edmond Perrier et les dirigeants espèrent que comme les saisons dernières les sanctions financières donneront des chances de repêchage et que Jura Sud sera dans la liste des possibles.

HONNEUR : A Molinges : ASM Belfort 2 bat Jura Sud Foot 2 : 2 - 1 (Mi-temps : 0 – 0)

LR 3 : A Besançon : Racing Besançon 2 bat Jura Sud Foot 3 : 7 – 0 (Mi-temps : 3 – 0) Jura Sud jouait sans gardien de métier

U 19 HONNEUR : Jura Sud Foot bat Vesoul : 4 – 0 (par forfait)

U 17 HONNEUR : A Molinges : Jura Sud Foot bat Clémenceau : 4 - 1

J.-P. Berrod

Photo : Marcel Vota

CLASSEMENT CFA GROUPE B

1 - Epinal	85	30
2 - Moulins	82	30
3 - Yzeure	78	30
4 - O. Lyon 2	77	30
5 - Mulhouse	75	30
6 - Lyon Duchère	73	30
7 - Raon l'Etape	72	30
8 - Belfort	71	30
9 - Sarre Union	70	30
10 - Sochaux	70	30
11 - Villefranche	68	30
12 - Chasselay	68	30
13 - St Priest	68	30
14 - Montceau	66	30
15 - Jura Sud Foot	65	30
16 - Vesoul	55	30

Cyclisme

LE TOUR DE FRANCHE-COMTÉ SUR LE HAUT-JURA

Arrivée à Moirans de la 1re étape et départ de la 2e de Saint-Claude

Autour des différents porteurs de maillots, les personnalités, partenaires, miss et organisateurs.

Cette course cycliste réunissait pour sa 35e édition pas moins de 19 équipes et surtout 18 nations étaient représentées. Un superbe niveau, avec des coureurs de 1re catégorie, élites, un plateau exceptionnel qui fait la joie des organisateurs, notamment Gilles Da Costa, président de cette épreuve, qui est aussi membre du conseil fédéral de la Fédération Française du Cyclisme.

Notre massif a eu les faveurs du Tour de Franche-Comté, dès la 1re étape au terme de 128,9 km, celui-ci faisait étape à Moirans-en-Montagne, malheureusement sous des trombes d'eau en fin d'après-midi ce jeudi 22 mai. Cette étape fut une première pour la ville de Moirans, son maire, Serge Lacroix, passionnée de cyclisme, accueillait les coureurs, il remettait à M. Da Costa, un «Ludy», souvenir de leur passage au Pays de l'Enfant.

C'est donc Romain Combaud (Armée de Terre) qui remportait ce jeudi la 1re étape du Tour de Franche-Comté (Elite Nationale). Le français a devancé le néerlandais Jason Van Dalen (Croford Cycling Team) et le polonais Tomasz Olejnik (USSA Pavilly Barentin).

Serge Lacroix, maire de Moirans-en-Montagne a remise le maillot jaune au vainqueur de la 1re étape, Romain Combaud et lui offre un «Ludy», symbole du «Pays de l'Enfant».

Saint-Claude

Et le lendemain le départ était donné de Saint-Claude pour rejoindre le Mont d'Or. Une belle incursion sur ces deux étapes dans le Haut Jura. Le néerlandais Derk-Abel Beckeringh (Croford Cycling Team) a remporté ce vendredi la 2e étape disputée sur 151,2 kilomètres entre Saint-Claude et le Mont d'Or. Il a devancé Fabien Canal (Armée de Terre) et Julien Guay (Sojasun espoir-ACNC). Romain Combaud (Armée de Terre) conserve son maillot jaune de leader au classement général.

Malgré le dérangement le temps d'une matinée, il faut reconnaître que de telles courses ont aussi de belles retombées sur l'économie hôtelière, 302 nuitées étaient enregistrées.

Samedi matin la 3e étape, courue sur 106.9 kilomètres entre Gilley et Maiche, était remportée par Anthony Perez (AVC Aix-en-Provence). Il a réglé au sprint ses compagnons d'échappée. Romain Combaud arrivé dans le peloton juste derrière les échappés, conserve son maillot Jaune avant le contre-la-montre de cet après-midi. Belle performance d'Erwan Teguel (CC Etupes) 16e, Léo Vincent (CC Etupes) 19e.

Puis sur la 4e étape, un contre-la-montre individuel en côte de 8,8 kilomètres entre Biaufond et la Chaux-de-Fonds (Suisse), Alexis Dulin (Team Pro Immo Nicolas Roux) a remporté l'épreuve. Clément Penven (AVC Aix-en-Provence), 2e du CLM, s'empare du maillot jaune de leader du classement général.

Jérôme Mainard (CR4C Roanne) a remporté ce dimanche la 5e et dernière étape du Tour de Franche-Comté), courue sur 135,9 kilomètres entre Belfort et la Planche des Belles Filles. Il a devancé Floris De Tier (EFC-Omega Pharma-Quick Step) et Guillaume Martin (CC Etupes). Clément Penven (AVC Aix-en-Provence) s'adjuge quant à lui le classement général de cette 35e édition. Il succède à Julien Guay (Sojasun espoir-ACNC) au palmarès.

D. Piazzolla et S. Dalloz

Classement général final :

1. PENVEN CLEMENT AIX 1E les 531,75 km en 13h50'03" (moy. 38,437 km/h)
2. MARTIN GUILLAUME CCE 1E 00:50
3. DROBISCH TILL CMC EL 01:23
4. DE TIER FLORIS EFC EL 01:29
5 MAINARD JEROME CR4 1E 01:45
19. JAMET ALEXANDRE ACB 1E 06:07
23. FILLON-MAILLET BORIS ACB 1E 07:33
28. *VINCENT LEO CCE 1E 09:50

Le maire de Saint-Claude, Jean-Louis Millet s'est vu offrir le maillot jaune du leader du Tour de Franche-Comté par le président organisateur, Gilles Da Costa.

Jean-Louis Millet, maire de Saint-Claude et Harry Lavanne délégué aux sports, donnent le départ de la 2e étape du Tour de Franche-Comté.

Le peloton après le passage sur le pont de Lizon, en direction de la montée de Cuttura.

Automobile

7e RALLYE DU VAL D'ORAIN

L'équipage Bonnefond / Blondeau Toiny vainqueur pour la 3e fois

Le 17 et 18 mai, l'A.S.A. Jura organisait le 7e Rallye du Val d'Orain à Chaussin.

Cette année encore le rallye du Val d'Orain a remporté un succès tant par le nombre d'engagés (123) que par une belle bagarre aux avants-postes entre le savoyard, Patrice Bonnefond, sur une Peugeot 206 CC Enjolras, copiloté par le jurassien de Prémanon, Romain Blondeau Toiny, membre de l'Ecurie Haut -Jura et les équipages, Ludovic Lanquetin / Mathieu Bole-Richard, et l'équipage de Clairvaux-les-lacs, Fabien Frobert copiloté par le salinois Cédric Lievin. Après les deux spéciales, le samedo, le duo Bonnefond/Blondeau Toiny rentrait au parc à Chaussin avec une légère avance de quelques secondes sur l'équipage Lanquetin/ Bole-Richard.

2e étape le dimanche, le même scénario se renouvelait entre les équipages de tête. Mais dans la 6e spéciale, le jurassien Ludovic Lanquetin, aujourd'hui licencié à l'A.S.A. Dijon, était pénalisé de 5 secondes pour un pointage en retard, suite à un problème de levier de vitesse. Sans cette pénalité, l'équipage Lanquetin / Bole-Richard aurait certainement remporté cette 7e édition du Val d'Orain, alors que deux petites secondes le sépare de l'équipage vainqueur, Bonnefond/ Blondeau Toiny.

Photo : Yoann Pansard

L'équipage vainqueur, Patrice Bonnefond / Romain Blondeau Toiny.

Le podium scratch, à l'arrivée.

Beaucoup plus à l'aise dans la 2e spéciale de Sergenaux, en remportant 4 temps scratch que dans la première, le pilote de Clairvaux-les-Lacs, Fabien Frobert sur Renault Megane réalisait un très beau rallye en décrochant la 3e place du podium scratch à 4 petites secondes du vainqueur et remportant la première place du groupe FA et la classe 7K. Le vainqueur de l'édition 2013, Cédric Rabasse terminait 4e à 13 secondes des vainqueurs et remportait le groupe R et la classe.

Philippe Grosjean, vainqueur du rallye du Sel en 2013 à Salins-les-Bains, sur Renault Mégane Maxi terminait à la 6e place scratch. Le tandem de retour à la compétition automobile David Petit/ Régis Boutier terminait à la 7e place scratch sur leur Opel Astra.

5 équipages de l'Ecurie Haut Jura

Parmi ces 5 équipages à ce 7e rallye régional du Val d'Orain, bien sûr, la victoire scratch Romain Blondeau Toiny copilote de Patrice Bonnefond. Privés de leur saxo en réparation mécanique, les jumeaux Alexandre et Anthony Jacquet ont pu participer à ce rallye grâce à leur frère Yann qui leur a prêté sa saxo VTS. Ils terminaient 26e du scratch, 9e de groupe F2000 et 3e de classe.

Charly Hieyte, souvent malheureux, était copiloté par le jeune Thomas Capelli terminait le rallye à la 35e place, 10e du groupe FN et 8e de classe.

Le nouveau équipage adhérent à l'Ecurie Haut-Jura, Gilles et Alix Andrey sur Subaru Imprezza ont été contraints à l'abandon sur casse moteur tout comme le duo Stéphane Terzian / Thierry Bénier sur Subaru Imprezza GT sur casse moteur du turbo.

D. Piazzolla

COURSE DE CÔTE DES MONTS DU JURA

8 Juin 2014, à Foncine-le-Bas

Après une année de pause, la Course de Côte des Monts du Jura repart sur les chapeaux de roues, grâce à la volonté de plusieurs associations locales dynamiques.

Quelques lignes d'Histoire…de présidents… !!!

C'est en 1969, que Roland Cuynet, président fondateur de l'A.S.A. Jura, met sur pied la course de côte de Salins / Thésy, inscrite au championnat national.

Cette épreuve sera organisée jusqu'en 1973, et remplacée par «La Billaude», toujours organisée par l'équipe de Roland Cuynet, de 1975 à 1988. Viennent ensuite les années «Lent», orchestrées sous la baguette du président Dalloz, de 1990 à 1999, suivies par «Bornay», de 2001 à 2004, de Régis Tonnaire, et enfin, Foncine, le bébé de l'actuel président, Michel Guyot.

Un superbe tracé

«C'est sur les conseils de Pascal Cat que je suis venu découvrir ce tracé. J'ai trouvé sur cette route les caractéristiques d'une vrai course de côte, avec des parties rapides, entrecoupées de portions techniques…Il restait à pouvoir accueillir une centaine de pilotes, avec leur voiture…ce qui ne fut pas le moindre des soucis...» raconte le président de l'A.S.A. Jura. La commission de sécurité de la préfecture vient de donner son accord. Cette année, c'est toute la commune qui gère l'évènement, avec le conseil municipal, emmené par Monsieur le Maire, mais également avec la collaboration du comité des fêtes, de l'ACCA, et de l'association de sauvegarde de la forge Liboz.

Il reste maintenant à remplir la liste des engagés, avec des concurrents qui attendent le dernier moment pour s'engager…

6e FOULEE DE COYRIERE

Stéphane Choulet, vainqueur juste devant Jean-Yves Moissonnier

Dimanche 25 mai avait lieu la 5e Foulée de Coyrière, organisée par l'Amicale de la Vallée du Tacon, sous l'impulsion de Thomas Grenard et toute l'équipe de bénévoles.

La journée s'annonçait belle avec l'arrivée du soleil et une température idéale pour marcher pour les randonneurs venus nombreux (69) et pas moins de 89 participants à la 5e Foulée de Coyrière. Le parcours de 13 km, Coyrière, Croix d'Enfer, Pont de Douveraine, Sous le Prieuré, Douveraine, Les Fûts, Plateau d'Assa, Les Essards, La Chaux et arrivée à Coyrière.

Départ de la 5e Foulée de Coyrière.

Stéphane Choulet d'entrée

Comme il avait fait l'an dernier, Stéphane Choulet, vainqueur en 2012 et 2013 prenait les choses en main dès le départ sous l'arche du Conseil général du Jura et celle de notre journal. Après la boucle dans le village, il passait en tête avec une vingtaine de mètres d'avance sur les premiers poursuivants, Jobard, Lebeau, Dayet, puis un groupe suivait mené par Charnal.

Au fil des km, Stéphane Choulet était seul, mais au 2e ravitaillement, il apercevait sur ses talons le retour de Jean-Yves Moissonnier, ancien vainqueur lui aussi de cette belle épreuve. Les deux hommes de tête décidaient de finir la course ensemble et passaient à la cabane aux chasseurs avec une belle avance sur le 3e Franck Jobard et le 4e Serge Lebeau. Derrière suivait Modoux, Fillod, Hammani, Charnal, Girod, Verguet.

Une 3e victoire pour Stéphane Choulet

Après 13km, à l'arrivée à Coyrière, sous les applaudissements du public et les commentaires du speaker, Jean-Louis Jeunet, Stéphane Choulet, franchissait la ligne d'arrivée en vainqueur juste devant son ami, Jean-Yves Moissonnier.

Franck Jobard, prenait la 3e place du podium et 1er V1, la 4e place revenait à Serge Lebeau.

Chez les dames

Laurence Gindre Moyse s'imposait pour la 5e fois à Coyrière, devant Marie-Christine Prost 1re V2 et Sylvia Besançon.

Echos

Stéphane Choulet, vainqueurs pour la 3e fois remportait définitivement le «Challenge Romain Clément». Stéphane sensible à ce challenge l'offrait à Romy Clément, petite-fille de Romain Clément.

A l'occasion de la remise des prix, Jean-Yves Moissonnier rendait hommage à cette belle épreuve qui monte, mais qui reste conviviale et félicitait tous les bénévoles. Dernièrement Jean-Yves a remporté un trail dans l'Ain. Il est venu à Coyrière pour participer et pour les organisateurs, et préparer le marathon de Moulin et le Tour de l'Ain, à pied par équipes.

Dominique Piazzolla

Photos et vidéos sur notre site www.lhebdoduhautjura.org

Départ de la rando.

Stéphane Choulet remporte pour la 3e fois la Foulée de Coyrière. Jean-Yves Moissonnier, 2e juste derrière.

Après lavoir remporté 3 fois le «Challenge Romain Clément», Stéphane Choulet offre le challenge à la petite fille, Romy Clément.

Podium scratch dames.

CLASSEMENT SCRATCH

1. MOISSONIER Jean Yves V2 00:54:58 ; 2. CHOULET Stephane SEN 00:54:58 ; 3. JOBARD Franck V1 00:55:46 ; 4. LEBEAU Serge V1 00:56:38 ; 5. MODOUX Noel V2 00:57:40 ; 6. FILLOD Herve V1 00:57:41 ; 7. HAMMANI Fares SEN 00:59:35 ; 8. CHARNAL Frederic SEN 00:59:50 ; 9. GIROD Eric V1 01:00:06 ; 10. VERGUET Alix SEN 01:00:17 ; 11. GINTER Sebastien V1 01:00:28 ; 12. DUVERNAY Didier SEN 01:00:32 ; 13. DEBOT Gerald SEN 01:00:42 ; 14. DAYET Kevin SEN 01:02:03 ; 15. MICHEL Christophe V1 01:02:13 ; 16. MERMET Emmanuel SEN 01:02:20 ; 17. GENSSE Jeremy SEN 01:02:42 ; 18. GAY Christian V1 01:02:59 ; 19. PERRET Christian V1 01:03:24 ; 20. BOUILLIER Jean Louis V2 01:03:28 ; 21. DURAFFOURG Christian V3 01:04:02 ; 22. MONNIER Franck V1 01:04:12 ; 23. GAY Jean Philippe V1 01:04:28 ; 24. DAYET Robin ESP 01:04:42 ; 25. GRENARD Adrien SEN 01:04:52 ; 26. GARDEL Jean Paul V2 01:05:32 ; 27. LENOURRY Roger V2 01:05:57 ; 28. REVILLET Jacky V1 01:06:13 ; 29. MOYSE Pascal V1 01:06:44 ; 30. DE SOUZA Carlo V1 01:07:05 ; 31. PONSIN Olivier V1 01:07:39 ; 32. BERTHAUD Christophe SEN 01:07:46 ; 33. BERNES-LASSERRE Nans ESP 01:07:54 ; 34. GINDRE-MOYSE Laurence V1 01:08:03 ; 35. VENTURA Pedro-Manuel V1 01:08:09 ; 36. DELANNOY Mathieu SEN 01:08:49 ; 37. SANIARD Flavien SEN 01:08:55 ; 38. PROST Marie Christine V2 01:10:13 ; 39. LECOQ Frederic V1 01:10:13 ; 40. POULARD Benjamin SEN 01:10:56 ; 41. BUFFARD Guillaume ESP 01:10:56 ; 42. SEURRE Thierry V1 01:11:14 ; 43. FALBO Alexandre V1 01:12:19 ; 44. TURQUOIS Franck SEN 01:12:46 ; 45. LE GALL Jean Yves V2 01:12:52 ; 46. DESBORDES Julien SEN 01:13:00 ; 47. ROZET Jean Patrick V2 01:13:06 ; 48. CARON Clovis V1 01:13:32 ; 49. THEVENIN Alexandre V1 01:13:59 ; 50. CHAUVEL Christian V1 01:14:28 ; 51. BESANCON Sylvia V1 01:15:00 ; 52. FALQUERHO Efflam V2 01:15:00 ; 53. CORVAISIER Sylvie V2 01:15:52 ; 54. ANDREY Gilles V1 01:16:54 ; 55. FELIX Karine SEN 01:17:04 ; 56. MATHIS Christelle SEN 01:18:14 ; 57. KOLODZIEJCZYK Bruno V2 01:18:16 ; 58. HUGONNET Eric V2 01:19:03 ; 59. CORNEVIN Lydia SEN 01:19:22 ; 60. TRIBLE Kevin SEN 01:19:22 ; 61. GABET Nicolas SEN 01:19:22 ; 62. BOISSIERE Jacques V3 01:19:31 ; 63. MELET Jean Paul V3 01:19:44 ; 64. CANDIAGO Alain V3 01:20:23 ; 65. BERTHOUD Laurent V1 01:20:36 ; 66. GROS Virginie SEN 01:21:02 ; 67. CARON Guy V3 01:21:31 ; 68. BAILLY SALINS Roland V3 01:22:55 ; 69. LONGCHAMP PLAISANT Catherine SEN 01:23:19 ; 70. GIRARDOT Fabrice V1 01:23:19 ; 71. EXCOFFIER Jean Claude V3 01:24:23 ; 72. MICHAUD Robert V3 01:24:59 ; 73. TEULIE Patrick V2 01:28:15 ; 74. ALIJEVIC Sadrija SEN 01:29:19 ; 75. FRICHET Marcel V3 01:30:55 ; 76. DEVEYLE Guillaume SEN 01:30:55 ; 77. GRANCLEMENT Audrey SEN 01:31:46 ; 78. VUILLERMOZ Patricia V1 01:31:46 ; 79. PERRIER Claude V1 01:32:11 ; 80. EXCOFFIER Christelle SEN 01:34:54 ; 81. LE MAUFF Cassandre V1 01:36:15 ; 82. HOCQUARD Jean Paul V3 01:37:30 ; 83. DE ABREU Olivier SEN 01:38:50 ; 84. RECHE Frederic SEN 01:38:50 ; 85. BLANCHET Francis V4 01:41:08 ; 86. THOMASSIN David V2 01:47:37 ; 87. LONGCHAMP William SEN 01:48:56 ; 88. PLAISANT Maud SEN 01:51:09

Boule Lyonnaise

Jacques Todeschini champion de Franche-Comté

Jacques Todeschini président de l'amicale boules depuis de nombreuses années est devenu champion de Franche-Comté 3e division en tête à tête. C'est la première fois en 50 ans qu'un joueur masculin gagne cette compétition et la première fois à l'amicale Lavancia !

La compétition avait lieu à Conliège et le championnat de France à Dardilly l'attend les 29 et 30 août prochains. Une victoire exceptionnelle fêtée comme il se doit.

Gymnastique - Pontarlier

Championnat régional acrobate (poussines)

C'est à Pontarlier que s'est déroulée la finale régionale Acrobates, compétition réservée à la catégorie poussine? au final ce sont 11 gymnastes sanclaudiennes âgées de 7 à 9 ans qui ont concouru samedi 17 mai.

Catégorie 7 ans : Notons une belle performance pour la plus jeune des gymnastes Alyssia Racine qui concourrait pour la 1re année, elle avait obtenu l'argent pour le département, elle obtient brillamment l'or sur cette finale régionale. Sa petite camarade Louna Jacques obtient la 5e place sur 20 gymnastes engagées dans cette catégorie.

Catégorie 8 ans : Ambre Valetic se classe 7e, Nida Sagy 15e, Emma Guasconi 19e, Faustine Grenard 32e sur 57 gymnastes.

Catégorie 9 ans : Emma delmas 24e, Doriane Jacqueson 30e, Emma Dell'Antonia 33e, Mahelys Mora 43e, Manon Lombard 45e sur 62 gymnastes.

Les quatre meilleurs totaux forment l'équipe, elle était donc représentée par Ambre Valetic, Nida Sagy, Emma Delmas et Alyssia Racine, elles obtiennent la 8e place.

Félicitations à ce staff de gymnastes toutes neuves, avec un fort potentiel qui demande qu'à progresser dans les années à venir.

Cyclisme

Un beau «Giro» pour Alexis Vuillermoz

Parti de Belfast en Irlande, le Giro emmène Alexis Vuillermoz sur les routes d'Italie, sur ses montagnes, et le coureur sanclaudien fait une belle prestation. Il reste encore une semaine de course, de multiples cols, mais déjà Alexis est remarqué, il fait un énorme travail pour le leader de son équipe AG2R

Notamment le 18 mai sur la 9e étape, où Alexis aura fait le travail pour Pozzovivo. Au pied de la montée vers Sestola alors qu'il restait 6 km dont 3 avec une portion difficile (13%), Alexis sort du peloton et part tout seul...sans doute pour préparer Pozzovivo et à 3,8 km, attaque de Pozzovivo il dépose Alexis qui montera à son rythme. «il a fait le boulot» ! Pozzovivo 3e à 42» !

Belle performance aussi sur la 11e étape, 249 km, le 21 mai, le groupe d'Alexis est bien resté collectif auprès de Pozzovivo et dans le final Alexis est allé se mêler prudemment au sprint pour prendre la 10e place de l'étape. Pozzo est toujours 4e, Alexis, 14e au général.

Ce dimanche 25 mai pour la 15e étape, Valdengo – Plan di Montecampione (217 km qui se finissent par le célèbre et très pentu «Plan di Montecampione» de presque 20km).

S.D.

E-MB39 Réparateur agréé
86 rue des Salines **39000 LONS LE SAUNIER**
Votre contact : John VERPILLAT : 03.84.86.47.10

Jeep Bourg en Bresse

Le nouveau Jeep Cherokee

Né de l'authentique ADN Jeep

Le tout nouveau Jeep Cherokee propose une nouvelle interprétation de l'ADN Jeep. La tâche n'a pas été simple pour les concepteurs du Cherokee, il s'agit avec cette nouvelle génération à la fois d'établir une nouvelle référence dans la catégorie des SUV compacts en termes d'émissions de CO2, mais aussi de rattraper ses rivaux sur le plan des qualités routières, tout en préservant des capacités de franchissement dignes de la marque. Le Cherokee abandonne l'architecture vieillissante de «truck» à moteur longitudinal des générations précédentes pour celle à mécanique transversale.

Côté mécaniques, outre les deux moteurs à essence déjà commercialisés aux États-Unis, un 4 cylindres 2,4 l Multi-air de 184 ch et un V6 3,2 l Pentastar de 271 ch, des versions animées par des 4 cylindres 2.0 turbo diesel MultiJet de 140 et 170 ch sont aussi proposées en Europe. Mais c'est du côté de la transmission que le Cherokee propose l'offre la plus large du moment : boîte manuelle 6 rapports ou automatique 9 rapports, 2 ou 4 roues motrices, avec ou sans réducteur et blocage de différentiel arrière.

L'offre de base est constituée par une boîte manuelle 6 rapports entraînant les seules roues avant. Une configuration qui permet au Cherokee Multijet II 140 4 x 2 (34 990 €) de revendiquer une émission de CO2 de seulement 139 g/km (250 € de malus), soit une consommation de 5,3 l/100 km de gazole.

La boîte automatique 9 rapports compacte, légère et dotée d'une grande ouverture de démultiplication (premiers rapports très courts, derniers très longs), elle n'engendre qu'une très légère surconsommation par rapport à la boîte manuelle 6 rapports. Pour preuve, le Cherokee 2.0 Multijet II 4x4 BVA9 (disponible à partir de (40 900 €) affiche une consommation officielle de seulement 5,8 l/100 km (0,5 l de plus que le 140 ch 4x2) soit une émission de CO2 de 154 g/km (1600 euros de malus).

L'habitabilité est bonne, bien construite, et modulable grâce à une banquette sur glissière permettant d'arbitrer entre l'espace aux jambes des passagers arrière et le volume de coffre, généreux et logeable. Tendus d'une sellerie bi-ton, les sièges soutiennent bien le dos, manquent de maintien latéral, mais s'agissant d'une voiture présentant de réelles capacités de franchissement: le conducteur doit pouvoir facilement y bouger sur son siège, notamment pour affronter de forts dévers.

Contact : E-MB39 Jeep, 86 rue des Salines à Lons-le-Saunier. Votre contact John Verpillat : 03.84.86.47.10

AGENDA DE L'HEBDO DU HAUT-JURA

16e Vide-Grenier de l'Ecole de Rugby du F.C.S.C.
SAINT-CLAUDE
Dimanche 15 juin
à partir de 8h. Halle de la Grenette
Ouvert à tous - Tél. 03.84.45.47.40

LES BOUCHOUX
1er marché de producteurs locaux aux Bouchoux le 7 juin 2014 de 9h à 12h autour de l'épicerie à l'entrée du village. Ce marché aura lieu le 1er samedi de chaque mois. Pour tous renseignements contacter la mairie des Bouchoux.

CORVEISSIAT 01
6e exposition de motos anciennes et d'exception, une farfouille et un concert rock gratuit, dimanche 8 juin. Inscriptions expo motos au 04.74.50.71.37

ETIVAL
8e vide-grenier du foyer rural le dimanche 1er juin, à partir de 7h rue de l'Echallier. Tél pour inscription au 03.84.44.85.09 ou 03.84.44.80.27

LA PESSE
Concert le samedi 7 juin à partir de 19h, Drom Trio (jazz manouche), suivi de Matanzas (son cubain et latino américaine) et un invité surprise, au Relais des Skieurs.

Stage théâtre du 13 au 15 juin, salle des associations, tél. 03.84.42.71.02

MOREZ
Concert de Printemps de l'U.M.M. le samedi 7 juin à l'Espace Lamartine à 20h30.

ORGELET
Marche festive le 1er juin autour du lac de Vouglans, départ de la salle polyvalente, départ entre 8h et 11h, 4 circuits. Tél. 03.84.25.83.57

OYONNAX
La fête du Tour, samedi 31 mai de 14h à 19h, parking et centre nautique d'Oyonnax. Animations gratuites ouvertes à tous.

SAINT-CLAUDE
Découverte escalade le dimanche 1er juin pour un public de personne handicapés organisé par le CAF Ht Jura de 8h à 12h.

Gala de gymnastique des Eterlous sur le thème du cirque le samedi 14 juin dès 20h. Billetterie ouverte à 19h.
Championnat de Franche-Comté de Trampoline le dimanche 15 juin dès 10h. Entrée libre.

Concours de pétanque de l'amicale du Faubourg Marcel le samedi 7 juin, challenge René Bernasconi, à partir de 13h30.

Comédie musicale organisée par les élèves du collège du Pré Saint-Sauveur avec leur professeur, le lundi 2 et mardi 3 juin à 20h, à la salle des fêtes. Entrée gratuite

THOIRIA
Vide-grenier de l'Azuré de la Croisette le dimanche 1er juin de 8h à 18h. Tél. réservations 06.84.23.58.05 et 06.31.01.23.18

VAUX-LES-ST-CLAUDE
Vide-maison au 240 rue de Chiriat les 31 mai et 1er juin de 9h à 18h.

VILLARD-SUR-BIENNE
Vide-grenier de la coopérative de l'école dimanche 15 juin de 6h à 18h.
Réservations au 03.84.45.18.56 ou au 03.84.33.03.75

VILLARD-SAINT-SAUVEUR
Randonnée de printemps de l'amicale sportive de Villard Saint Sauveur dimanche 15 juin «la ronde des renards»
Départ 9h: Boulodrome de la Verne, parcours de 2h30, possibilité repas le midi. Renseignements : 03.84.45.37.82

GARAGE CUYNET

Nouveau site internet www.garage-cuynet.fr

ALFA GIULIETTA 1.4 T-jet 120 ch
Distinctive PACK SPORT
17 (essence)
Rouge Alfa
Tissu Competizione
noir tabac, 0 km,
mars 2014

20 700 € soit + de 5 000 € de remise
(prix neuf avec options = 25 770 €)

9 Airbags - ABS Bosch - ASR Antipatinage
VDC (Correcteur de trajectoire ESP)
EBD (répartiteur de freinage)
Break Assist (Aide au freinage d'urgence)
Aide au démarrage en côte - Q2 électronique
Pack électrique (DA / VE / RE / CC distance)
Sélecteur DNA (Sport/normal/hiver)
Peinture Rouge ALFA
Antibrouillards av + arr
Climatisation automatique bi-zone
Ordinateur de bord - Régulateur de vitesse
Allumage automatique des feux
Capteur de pluie
Rétro intérieur photochromatique
Rétros extérieur rabattables électriquement
Sellerie tissu sport - Pédalier alu
Autoradio CD MP3 + 8 HP - Prise USB
Téléphone bluetooth à commandes vocales
Volant sport multifonctions surpiqures rouges
Radar de recul - Vitres arrières sur-teintées
Coques de rétros alu - Jupes latérales
Jantes alu 17 pouces

NOMBREUSES OCCASIONS RECENTES DISPONIBLES STOCK OU RESEAU CHEZ ALFA ROMEO, FIAT ET FORD, RENSEIGNEZ VOUS AUPRÈS DE LAURENT

CHAMPAGNOLE
Tél. 03 84 52 09 78 - Fax 03 84 52 32 82
sa-garage-cuynet@wanadoo.fr
Agent Agent Agent

Offres d'emplois, ventes, divers, décès, souvenirs, annonces associatives, etc.,
Une seule adresse :
L'Hebdo du Haut-Jura
votre journal de proximité

L'Hebdo du Haut-Jura
Courrier gratuit, bimensuel et indépendant

Siège Social :
64, rue du Pré
39200
Saint-Claude

Adresse : L'Hebdo du Haut-Jura
BP 30006 39201 St-Claude Cedex - **03 84 33 14 64**

Régie publicitaire :
Tél. 06 88 71 25 73
pub.hebdohautjura@gmail.com

Journaliste - Rédaction :
Tél. 06 79 25 60 47
dalloz.sophie@gmail.com

Directeur - Rédaction :
Tél. 06 78 25 34 54
d.piazzolla.presse@gmail.com
RCS 537 478 281 Lons le Saunier
ISSN : 2257-5979

Directeur de la publication : Dominique Piazzolla
Imprimeries : **IPS** à Reyrieux, tirage 40 000 exemplaires

Vends

Vds 1 lampe de salon 1 de chevet 3 lustres au choix 1 lot bibelot en tout genre. Tél. 06.83.30.11.43

Vds Golf 5 confort 1,9L 105CH tdi 4 roues motrices ttes options couleur métal clair année août 2006 139500km prix à débattre 06.74.36.86.83 libre fin mai.

Vds 1 lanterne sur pied en fer forgé de bonne facture 1,36H traitée antirouille électrifiée. Tél. 06.83.30.11.43

Vds à Oyonnax dans résidence calme et sécurisée bel appartement T6 134 m2 avec terrasse balcon véranda salon séjour cuis équipée 4 chambres dressing sdb équipée, à proximité commerces, médecin, DPE – D, prix à débattre 129 000 €, possibilité de location. Tél. 06.75.21.58.52

Achète

très cher matière plastique ambrolithe galalithe même translucide en bâton ou plaque avant 1960. Paiement comptant. Me déplace. Tél. 06.11.73.26.22

Particulier achète
parcelles boisées
Tél. 06.85.50.95.98

Vds 1 faux avec manche métal 1 tondeuse à gazon à main bon état bas prix. Tél. 06.83.30.11.43
Vends Saxo 1999 TBE 14400 km essence freins embrayage neufs stock 4 pneus neige sur jantes auto radio CD. Tel. 06.71.12.60.32 1200€

Achète

cher vieux stock de bijouterie fantaisie vieux plastique bracelets perles colliers finis ou non, lunettes et monture, fume cigarette et vieille mercerie (fil, dentelles boutons) avant 1970. Tél. 06.11.73.26.22

Rencontre

H 52 ans sérieux sobre villa jardin aimant nature respectueux certaines valeurs morales cher F motivée pour vie à 2, simple sincère sérieuse. Annonce sérieuse sous n° 102

Me Jacques LUCENET-PERCHE
Me Emmanuelle OUDET-ELIEN
106, rue de la République 39400 MOREZ
Place Centrale 39220 LES ROUSSES
Tél. 03 84 33 07 90

MOREZ-DESSUS, dans immeuble en copropriété de 5 lots, appartement récent (155 m2), 1er étage : cuisine aménagée ouverte sur séjour, salon avec poêle à bois, sauna, wc et buanderie, salle de bains, deux chambres en mezzanine, grand garage et atelier, chauffage individuel gaz, pas de charges de copropriété. Classe énergie : D. Réf. AM.22 **171 600,00 €**

LES ROUSSES, immeuble locatif au centre du village : caves, un local commercial avec vitrines et grandes dépendances et remise (libre), un appartement type 4 avec balcon (loué 500€/mois), un appartement type 3 avec balcon (libre). DPE VIERGE. Réf : MLR.4 **466 000,00 €**

HAUT-JURA, à 1/2 heure de la frontière suisse, coup de coeur pour cette belle maison contemporaine récente (180 m²) sur terr. 2570 m² : hall d'entrée, cuis. aménagée, séj. et salon avec poêle à bois, 4 ch., sdb (douche et baignoire), 2 s. d'eau, 2 WC, buand., gge 2 voit., petit grenier, bûcher, rangements, piscine découvrable avec local technique. Classe énergie : D. Réf :MD.4 **362 300,00 €**

LA MOUILLE, Maison individuelle sur terrain 1551 m2, parfait état : 2 garages dont 1 avec porte électrique et chaufferie, sas d'entrée, cuisine aménagée ouverte sur séjour et salon (50 m2) avec poêle à bois, terrasse, salle d'eau (douche à installer), 2 WC, salle de bains, 2 chambres dont une avec petite mezzanine, Chauff central gaz et bois. Classe énergie : C. Réf : MLA.1 **218 000,00 €**

Retrouvez tous nos biens sur :
www.lucenet-perche-haut-jura.notaires.fr

Remerciements

SAINT-CLAUDE

Robert VINCENT,
Marie-Christine et Patrick PETER,
Jean-Laurent et Aude VINCENT,
ainsi que toute la famille
très touchés par les nombreuses marques de sympathie et d'affection qui leur ont été témoignées lors du décès de

Marie-Claude VINCENT

remercient infiniment toutes les personnes qui ont partagé leur peine par leur présence, leurs envois de fleurs, leurs messages et les prient de croire en leur profonde reconnaissance.
La famille remercie le personnel hospitalier de Saint-Claude et Lons-le-Saunier.
«Le courage est cette qualité supérieure qui nous permet de faire face d'un cœur égal aux multiples désagrément de la vie», Sangaré Oumar.

BULLETIN D'ABONNEMENT

L'Hebdo du Haut-Jura
Courrier gratuit, bimensuel et indépendant

1 an = 50€
(25 numéros)
Correspondant aux frais postaux et enregistrement

Nom .....
Prénom .....
Adresse .....
.....
Code Postal .....
Ville.....
Tél. .....

A envoyer à L'HEBDO DU HAUT-JURA
BP 30 006 - 39201 SAINT-CLAUDE Cedex

VOS PETITES ANNONCES DANS

L'Hebdo du Haut-Jura
Courrier gratuit, bimensuel et indépendant

1€* TTC la ligne

**Attention, pour les annonces sous N°, le prix à la ligne est de 1,50€ TTC*

Nom : .....
Prénom : .....
Adresse : .....
.....
.....
Tél : .....

Rubrique	Nombre de parution

> Parution le lundi

Parution le lundi tous les 15 jours, et en dépôt dès le jeudi (chez certains commerçants et buralistes). Dernier délai pour nous faire parvenir votre annonce : le lundi précédent

Pour passer votre annonce :
① Téléphonez au **03 84 33 14 64**
② Par courrier accompagné de votre chèque à l'ordre de *l'Hebdo du Haut-Jura* à **L'HEBDO DU HAUT-JURA BP 30006 - 39201 SAINT CLAUDE Cedex**

L'Hebdo du Haut-Jura partenaire des grandes épreuves sportives. 80.000 lecteurs tous les 15 jours

TOUT SAVOIR SUR LA TRANSJU'TRAIL
LISTE DES PARTANTS, DIFFÉRENTS PARCOURS, ETC.

7e Transju'Trail
Qui succèdera à Xavier Thevenard ?

La Transju'trail... De 7 à 77 ans !

Le week-end du 31 mai & 1er juin 2014, la Transju'trail sera l'événement familial à ne pas manquer dans les Montagnes du Jura ! Participants ou accompagnateurs, enfants ou grands-parents, traileurs ou bon vivant... Trans'Organisation a concocté un programme pour tous !

Prenez un peu d'avance... Ça commence dès samedi !

Que ce soit pour venir chercher son dossard, ou simplement flâner dans les rues de Morez, venez dès samedi 31 mai profiter des animations à Morez.

Au programme, un petit tour au village partenaires, (Ski Vandel, Sport et Neige, Running Conseil, Punch Power, Nordic Magazine, Swix, la Station des Rousses, l'Hebdo du Haut-Jura, Vuez-Decreuse, Julbo, Nathan Graine de Soleil, Coureurs sans frontière, ...), au cœur duquel les participants pourront recevoir tous les bons conseils et s'équiper en matériel adéquat.

N'hésitez pas également à jeter un coup d'œil au Musée de la Lunette, qui sera ouvert gratuitement pour l'occasion. Quant à Arcade, la Communauté de communes du Haut-Jura, elle offre une nouvelle fois, une initiation gratuite à l'escalade sur un mur artificiel, encadrée par l'association Jura Verticale.

Podium scratch du 72 km en 2013.

Faites-en profiter toute la famille !

Se faire plaisir c'est bien... Mais si en plus c'est un plaisir partagé en famille, c'est encore mieux ! Alors parents traileurs, n'oubliez pas d'inscrire vos enfants à la Transju'trail des marmots.

Comme vous, ils courront le dimanche, sur un parcours situé aux Rousses, en présence de la mascotte Rouxy.

Et côté grand sportif,

Cette année Xavier Thevenard (vainqueur 2013), le Dawa Sherpa ne seront pas présents mais d'autres pointures sont attendues en les personnes de Christophe Meier et François Faivre du Team Lafuma Julbo sur le 72km, Sacha Devillaz et Arnaud Perrignon (vainqueur 2013) sur le 36km, Laurence Gindre Moyse (2e du semi-marathon 2013) et Céline Carrez (4e en 2013) de Pontarlier. A signaler les présences de Jimmy Burri (vainqueur en 2013) sur le 23 km hommes et côté dames, Marion Hugonnet (3e en 2013), Laurence Spadone (10e en 2013).

LIEU	ALTITUDE	Transju'trail 72 Km			Marathon de la Transju			Semi-marathon de la Transju		
		Km	1er coureur	Barrière horaire	Km	1er coureur	Barrière horaire	Km	1er coureur	Barrière horaire
Mouthe	937	0	5h30	5h30						
Chaux Neuve (Tremplins)	1020	6,1	5h56	-						
Chapelle des Bois (chalet des anges)	1084	17	6h58	-						
Roche Champion	1327	19,3	7h12	-						
Roche Bernard	1290	22,1	7h23	-						
Bellefontaine	1020	26,5	7h50	9h45						
Les Trois Commères	1083	30,8	8h12	-						
Morbier (centre)	812	33,1	8h25	-						
Morez Centre (départ Marathon)	702	35,5	8h33	11h45	0	9h15	-			
La Roche Fendue	990	38,7	8h57	-	3,2	9h38	-			
Le Béchet (Point d'eau naturel)	882	40	9h10	-	5,5	9h52	-			
Les Repentys	1044	41,1	9h18	-	6,6	10h	-			
Les Rivières en bas	800	42,7	9h25	-	8,2	10h07	-			
Les Rivières en haut	859	45,3	9h38	-	10,8	10h20	-			
Prémanon (Départ Semi-marathon)	1120	47,7	10h03	14h00	13,2	10h40	14h00	0	10h30	-
Les Tuffes (Sommet au Poyet)	1408	54,2	10h35	-	19,7	11h18	-	6,5	11h09	-
Les Dappes (Départ de la MN)	1240	56,2	10h43	15h15	21,7	11h26	15h15	8,5	11h16	15h15
La Dôle	1677	58,9	11h05	-	24,4	11h48	-	11,2	11h36	-
Col de Porte	1558	61,7	11h20	-	27,2	12h03	-	14	11h50	-
Cuvaloup	1240	63,4	11h27	-	28,9	12h09	-	15,7	11h56	-
Stade des Tuffes -CNSNMM	1160	65,4	11h34	-	30,9	12h16	-	17,7	12h03	-
Bief de la Chaille	1049	68,3	11h44	-	33,8	12h24	-	20,6	12h11	-
Les Rousses ARRIVÉE	1108	72	12h	-	36	12h36	-	23	12h22	-

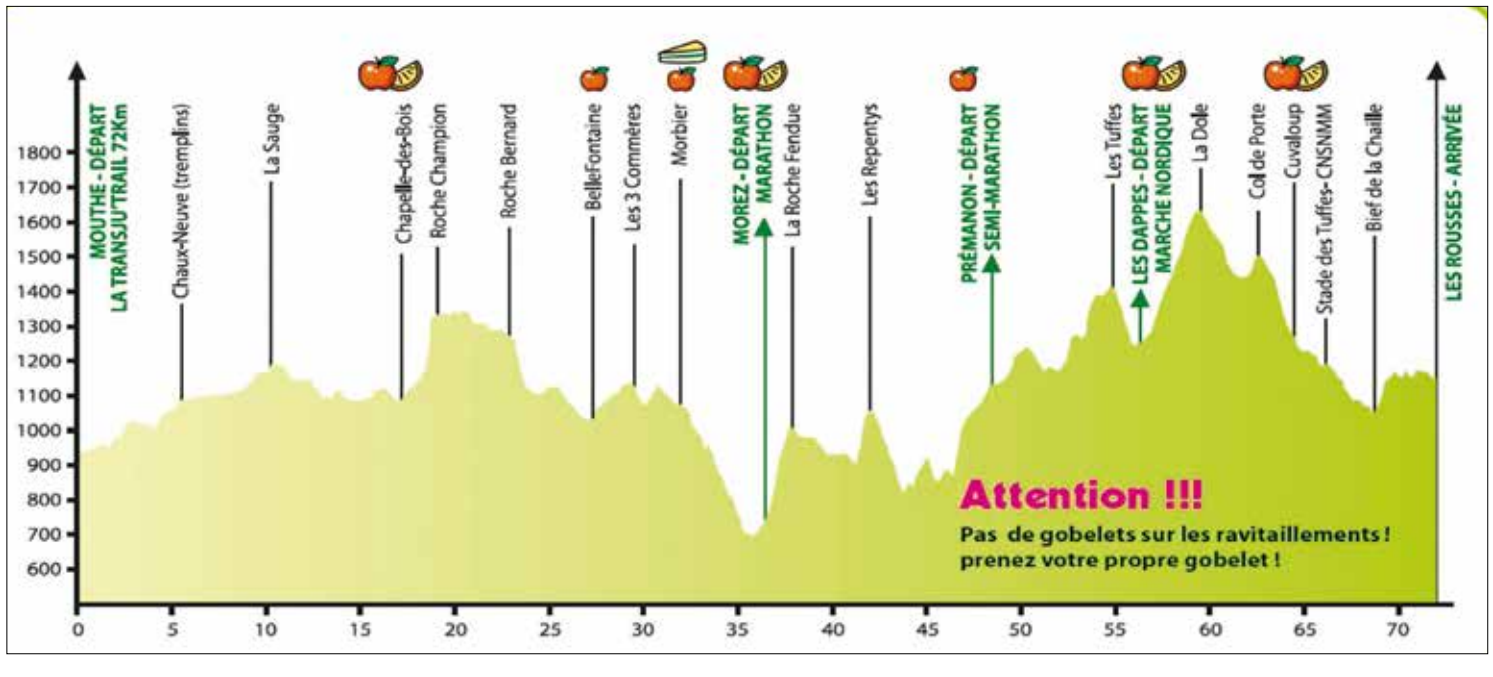

72 km

1. FAIVRE François Team Lafuma Julbo
2. MEIER Christophe SUISSE
3. FLEURY Jean Christophe BONNETAGE
4. GIRARD Michel CHAMPAGNOLE
5. BOVO Nicolas ECOUEN
6. BONNET Nicolas CHAUX DES CROTENAY
7. MARTINOLI Michel-René GIF SUR YVETTE
8. BRUAND Stéphane SALLANCHES
9. BLANC Claude ENTENTE SPORTIVE SEPTMONCEL
10. BAILLY-BASIN Christophe MORBIER
11. GOUJON Jean Paul SAINT CLAUDE
12. VERGUET Alain Traileurs des 7 Monts
13. HOCQUART Jean Brice NANCY
14. MELET Alain Racing Club Haut Jura Morez
15. LIGIER Samuel VILLERS-LE-LAC
16. VERNEREY Samuel SEPTMONCEL
17. VUILLOT Christophe BOHAS MEYRIAT RIGNAT
18. PERRIOT COMTE Yannick MAICHE
19. GALLOIS Franck LES ROUSSES
20. PETITE Vincent MOUTHE
21. FRATTINI Ludovic VAGNEY
22. BERTIN Christian VILLERS LE LAC
23. OUVRAI Aurélien MONTGUEUX
24. JOLY Jean François LE RUSSEY
25. LECLERC Maxime Team Origin'haut Hannah
26. MAUGAIN Fabrice CHAPELLE D`HUIN
27. HANKE Klaus SKI CLUB DU CERN GENEVE
28. DOSSOT Jean Marc Errance Reims Europe Club
29. SIBERCHICOT Xavier VILLARD ST SAUVEUR
30. HUMBERT Lucas ST LUPICIN
31. AUBARD Dominique MONTROND LE CHÂTEAU
32. MARCUARD Manuel LONGCHAUMOIS
33. RENARD Rémy ST LAURENT EN GRANDVAUX
34. MARCILLAUD Eric LES ROUSSES
35. LEGRAND Jérôme LES ROUSSES
36. LINE Guillaume Italie
37. PHILIPPON Sylvain METZ
38. GIL Placido QUETIGNY
39. MAITENAZ Bruno Club Athlé 78
40. REQUENA Stéphane MONTGESOYE
41. MONNIER Hervé ARBUSIGNY
42. JOSSERAND Clément ROUSSON
43. MOREL-JEAN Hervé MORBIER
44. GERMAIN Maxime Coureurs sur Route Côte d'Or
45. GRENOUILLET Yannick MORTEAU
47. SCHMIDT Cédric Team Raidlight
48. BESANCON Eric GOURGEON
49. CLAIRET François Team Trail Jura
50. MORET-ES-JEAN Gilles BOIS D'AMONT
51. MERMET Thierry AVIGNON LES ST CLAUDE
52. SCHEUBEL Pierre LURE
53. LEVEQUE Arnaud AIME
54. SAGER Arnaud MONTBELIARD
55. FAHY Jérôme ST REMY DE LA VANNE
56. GRAVE Philippe AC Wambrechies
57. DUMAS Eric SUISSE
58. BARRET Fabien GOUX LES USIERS
59. VARLET Daniel US CAMON
60. REVILLET Jacky Lacets du Lizon
61. BERTIN Thierry OYE ET PALLET
62. LANGUILLAT Peter PASSY
63. GIBOULET Frédéric RIOZ
65. NGUYEN Patrick Chatenois les Forges
66. CAIGNAN Philippe BONNEVILLE
67. SAINT-QUENTIN Patrick CHEVRY
68. MATIVET Alexandre SEPTFONTAINES
69. MACAIGNE Philippe BELGIQUE
71. PICCAMIGLIO Ludovic VILLARD ST SAUVEUR
72. GIRARD Stéphane MONTANAY
73. COMMANAY Richard LES CROZETS
74. GERARD Philippe ST WITZ
75. GARCIA Wilfrid ARBOIS
76. COLLET Benoit ROSHEIM
77. BATTISTONI Frédéric RUEIL MALMAISON
78. JOUAN Nicolas SUISSE
79. DELPORTE Vincent THORIGNY SUR MARNE
80. CASSIANO Stéphane ST LAURENT LA ROCHE
81. MAXANT Rémi RICHARDMENIL
82. MELCHIOR Laurent LAXOU
83. MOULIS Pascal MESNOIS
84. CRETIN Didier MOUTHE
85. DUMONTEIL Jacques RICHARDMENIL
86. VAUTRAVERS Claude BESANCON
87. SZADECZKI Zoltan ST NAZAIRE
88. FERREIRA DA SILVA Joaquim GENNEVILLIERS
89. WIART David BULLES
91. CARPENTIER Fabrice AS La Haye Malherbe
92. MORET Stéphane JASSEINES
93. LESAGE Patrick AS La Haye Malherbe
94. BENOIT Anthony OYE ET PALLET
95. GUILLEBON Valéry LES HOUCHES
96. BONO Thomas LE LUHIER
97. GOYOT François SAVIGNY EN REVERMONT
98. CAMELIN Rémy LES ROUSSES
99. CARTER Paul GRANDE BRETAGNE
100. HONEYMAN Michael AUSTRALIE
101. BLANC Elisabeth HAUT JURA SKI
102. LEGENDRE Ninon LONGWY
103. LEJEUNE Virginie MONTROND LE CHÂTEAU
105. PIPOLO Carole LAJOUX
106. MOYNE Elisabeth Lons Athlétique Club
109. SIEGEL Audrey ASES
110. ROBIN Anne ASES
113. FOSSIER Marie-Pierre LES GRANGES LE ROI
114. PRACHE Nathalie A.S. Agnetz Athlétisme
115. TOMASELLI Séverine ES Thaon
116. TREMBLET Aurélie ANNECY
117. PERISSET Mirella SUISSE
118. RIDEL Sophie LES ESSARTS
120. BROHAND Barbara PLM Conflans
121. GUERNALEC Catherine PLM Conflans
122. LEMESLE Catherine PLM Conflans
131. LOUVET François FRANQUEVILLE SAINT PIERRE
132. CARPENTIER Patrick BELGIQUE
133. JEROME Jean Luc A.S. Agnetz Athlétisme
134. COLLIN Stéphan MONTIGNY LE BX
135. PARMANTIER Fabien MONTIGNY LE BRETONNEUX
136. VINOT Stéphane LISSIEU
137. KERVELLA Yohann PLOUGUERNEAU
138. FRIEDLI Jérôme SUISSE
139. CHAPON Yvon PALAISEAU
140. HUMBERT Damien GIRON
141. LEHOUX Michael Gap Hautes Alpes Athlétisme
142. JOUFFREY Bruno DIJON
143. ANDRIES Michael BELGIQUE
144. SAUDAI Fabrice BUSSY SAINT GEORGES
145. FARINETTI Gérard ST MAUR
146. BORGEAUD Frédéric CESSEY
147. KIEFFEL Jérémy DANGOLSHEIM
148. COQUELET Vincent BELGIQUE
149. DEHOUX Paul BELGIQUE
150. BERTHET Alain BELGIQUE
151. DUHAUT Benjamin REPPE
152. MARTIN-CHAVE Olivier PONTARLIER
153. NICAISSE Sylvain AC Arpajonais
154. MAREAU Philippe RONCHEROLLES SUR LE VIVIER
155. MONGABURE Philippe L`HAY LES ROSES
156. GOBERT Fabrice VILLIERS SUR ORGE
157. PELLETIER Romain Zodiac Aerotech
158. PLAUT Laurent PRATZ
159. BACHELARD Bruno Zodiac Aerotech
160. RECHE Bruno Zodiac Aerotech

(Suite) 72 km

161. GAUSSE Jean Pierre Zodiac Aerotech
162. POULENARD Bruno Zodiac Aerotech
163. DAVID Thierry Zodiac Aerotech
164. VACHER Nicolas Zodiac Aerotech
165. FLON Alain ASES
166. LEIBEL Daniel ASES
167. SCHMIDT Yves ASES
168. ROUSSELOT Pierre ASES
169. DUPONT Didier CHEVIGNY ST SAUVEUR
170. LAMBLOT Dominique CHEVIGNY ST SAUVEUR
171. WESOLOWSKI Thomas CHATILLON
172. DEVOS Jean-Marie GIF SUR YVETTE
173. BOURY Philippe DREUX
174. AUGUSTE Gérard SANGUINET
175. MALFAIT David BAR/AUBE-Bayel
176. BONENFANT Christian LES ULIS
177. JOUFFREY Nicolas DIJON
178. COQUARD Didier POMMIERS
179. FONTHENEAU Thomas ROUEN
180. ANNE Anthony BOULOGNE BILLANCOURT
181. FOSSIER Pascal LES GRANGES LE ROI
182. RAIGNER Alban BOUGIVAL
183. HOUEL Bertrand SERMAISE
184. BILLAT Bernard SAINTE MESME
185. VESTUR Eric SERMAISE
186. LE CLEZIO Denis SERMAISE
187. PERS Olivier MIREBEAU SUR BEZE
188. POIRSON Yann GRATTERY
189. GUILBERTEAU Joël SALLANCHES
190. LEROY Cyril VIEILLE EGLISE EN YVELINES
191. VIGNERON Julian SUISSE
192. ANDRAUD Philippe BONNE
193. COATANNOAN Sébastien GALLUIS
194. POURTIER Philippe PUTEAUX
195. MONTCHARMON Christophe MARIGNIER
196. MALLOL Luc BESANÇON
197. SAVARY Franck A.S. Agnetz Athlétisme
198. DAUBENTON Marc A.S. Agnetz Athlétisme
199. LOUIS Alain A.S. Agnetz Athlétisme
200. VANCLEMPUT Grégory A.S. Agnetz Athlétisme
201. DELACHAPELLE Eric A.S. Agnetz Athlétisme
202. BOUTELOUP Patrick AC Ondaine Firminy
203. MESBAH Yahia BOULOGNE BILLANCOURT
204. BIDAULT HERVOUET Raphaël Errance Reims Europe Club
205. CAGNIART Denis Errance Reims Europe Club
206. DUBOIS Thierry Errance Reims Europe Club
207. WAROUX Fabien SAINT-CHERON
208. JOUAN Simon PERNANT
209. TOMASELLI Francis ES Thaon
210. TREMBLET Joachim ANNECY
211. ANDRIEUX Robert CHATEAUBERNARD
212. FIEVET Damien Meaux Athlé
213. AMIOTTE-SUCHET Laurent GUYANS DURNES
214. DIEFFENBACHER Alain AF Coureurs de fond Alsace
215. GILBERT Christophe YERRES
216. BUCHER Laurent OSSE
217. EMO Gilbert Daniel USM Malakoff
218. TRINIDAD Jérémy SUISSE
219. DUPONT Ludovic AC Wambrechies
220. ALLAIRE Jean Philippe RUEIL MALMAISON
221. FRANCHI Dominique LE PUY
222. GAUTHEY Julien PARIS
223. CAIRE Olivier SUISSE
224. BAUDOIN Stéphane CHEVANNES
225. DAMERVALLE Stéphane LEPUIX
226. MARIIS Antoine ST CLOTILDE
227. DUPAS Thomas VERNEUIL SUR SEINE
228. TYLEK Adrien HELESMES
229. PETITJEAN Pascal MONTLUCON

230. AUGU Christophe TAUXIGNY
231. DUBOZ Patrick VERNIERFONTAINE
232. PRIOUX Yann ORVAULT
233. DES GARETS Olivier Xve Athlétic Club
234. DUBACQ Philippe AC Wambrechies
235. CHALAYER Pascal ANNOIRE
236. GUITTON Nicolas Club Athlétisme de Puteaux
237. FRIOT Samuel LYON
238. HORENT Franck MARDIE
239. BORIES William CHARENTON LE PONT
240. LINDEKENS Bertrand BELGIQUE
241. REVILLOD Sébastien BELGIQUE
242. BOISNEAU Denis ST FARGEAU
243. MOUGEL Sébastien ECHIROLLES
244. FERRE Michel TOULOUSE
245. HALBOUT Olivier APPEVILLE DIT ANNEBAULT
246. RIGOLLOT Pascal Team Intersport
247. HARNOIS Romain GESTEL
248. FONTHENEAU Antoine ST PIERRE DE VARANGEVILLE
249. TREGNON Olivier PARIS
250. SAROWSKI Clément TROYES
251. EGRAZ Davy APREMONT
252. GUILLOU Yannick SUISSE
253. SEBILEAU Damien PARIS
254. REY-DEMANEUF François LEPUIX
255. CABON Stéphane ARVE Athletisme Bonneville
256. WENDLING Anthony MOLSHEIM
257. TYLEK Jérôme WALLERS
258. ROUAN Sylvain LOSNE
259. COUTURIER Luc BURES SUR YVETTE
260. RABOT DE LA FUENTE Iluis SUISSE
261. ADE David RONCHEROLLES SUR LE VIVIER
262. POUSSOT Benoit TART LE BAS
263. COULON Nicolas SAINT LEU LA FORÊT
264. HALTE Emmanuel SARTROUVILLE
265. GINHAC Georges CERGY
266. PAGET Jean Marc ROCHEJEAN
267. HAMEL Mathieu FRANQUEVILLE SAINT PIERRE
268. TSCHANZ Laurent SUISSE
269. LEBLOND Laurent RONCHEROLLES SUR LE VIVIER
270. CORGIER Andre ST JUST D'AURAY
271. RIDEL Marc LES ESSARTS
272. LEFEBVRE Vincent SURVILLE
273. GUERNALEC René PLM Conflans
274. LETAIEF Mahmoud PLM Conflans
275. GRENNO Raphael SUISSE
276. PERRET Sébastien Team Endurance Shop Besançon
277. SCHMIDT Samuel SUISSE
278. GABRIELI Michael FRANOIS
279. GUILLERMINET Gilles GERGY
280. SEURRE Thierry Triath'Lons
281. BRUCHON Yoann CHAPELLE D`HUIN
282. GHELMA Eric Association Volodalen
283. JODON Robin AS LYON 1
284. MAILLARD Laurent Dijon Single Track
285. BELON François BESANCON
286. TRUFFIER Philippe SEYNOD
287. CORCOS Gilles AC Ondaine Firminy
288. PLASMANNE Maxime BELGIQUE
289. BARROT Loïc GRANDFONTAINE
290. FOURE Emmanuel Ski Club SAMM
291. MENDES Michaël VOINSLES
292. BULTEEL Michel BELGIQUE
293. GIRARDOT Xavier Lons Athlétique Club
294. FRUCHART Nicolas Team Craft/Saucony
295. CHAHMERIAN Frédéric EZANVILLE
296. LE TINEVEZ Vincent CRUSEILLES
297. LEBOUCHER Hervé THIONVILLE
298. VEREECKEN Martin GENTBRUGGE

Marathon de la Transju

301. GINDRE MOYSE Laurence Racing Club Haut Jura Morez
302. AMIOTTE Elen LES COMBES
303. GERARD Marie Rose ST CERGUES
304. PAGET Sylvie DIAGER
305. BRENDLE Arielle BUVILLY
306. CHALVIN Mylène Triath'Lons
307. BAVEREL Katia PONTARLIER
308. GROSSIORD Françoise LES ROUSSES
309. COUTEY Nathalie CHAMBERY
310. GEORGES Laurence VILLEPAROIS
311. FAURE Corinne DIVONNE
312. BOSSY Claire SUISSE
313. SALINO Delphine SUISSE
314. MAITENAZ Marine LYON
315. MERIOT Christiane AC Wambrechies
316. CASTILLE Estelle SAINT MARTIN DU MONT
317. GIBOULET Carole RIOZ
318. PERRIN Laetitia SUISSE
319. MICHEL Christine PARIS
320. GAUTHIER Nicole LES LANDES GENUSSON
321. CARREZ Céline PONTARLIER
322. COLLET Anne Lise ROSHEIM
323. KHARCHI Myriam Entente Jura Centre Athlétisme
324. CATTENOZ Julie SOUVANS
325. LESAGE RADENAC Marylene Athké Pays de Fougères
326. GALLOIS-MACLE Virginie LES ROUSSES
327. COURTOIS Laurence Belgique
328. MERESSE Corinne CERGY
329. ONEY Amandine ROUEN
330. BASILE Marie-Anne LE MESNIL ESNARD
331. LOUVET Isabelle FRANQUEVILLE SAINT PIERRE
332. COLLIN Sandrine MONTIGNY LE BX
333. ADE Marie RONCHEROLLES SUR LE VIVIER
334. HENRY Corinne PLAISIR
335. LE DANVIC Régine Zodiac Aerotech
336. VAN OORT Sallie Zodiac Aerotech
337. REMOND Mauricette Zodiac Aerotech
338. MOURAUD Nathalie DREUX
339. PEARSON Emma SERGY
340. NICAISSE Brigitte MASSY
341. REDON Veselinka SOISY SUR SEINE
342. TURPAULT Marie Nord Vendée Athlétisme
343. JOURDANT Karine BRACON
344. GLASSON Annick Chamonix Mt Blanc Marathon
345. MISSEVA MUZELLE Lyudmila POISSY
346. BOUCHARD Catherine SERVOZ
347. LE BAIL Véronique A.S. Agnetz Athlétisme
348. MAHIEUX Odile A.S. Agnetz Athlétisme
349. DE CASIMACKER Nathalie A.S. Agnetz Athlétisme
350. POULENARD Virginie ELANCOURT
351. GILBANK Pascale GIF SUR YVETTE
352. SOUTADE Annick Chamonix Mt Blanc Marathon
353. COLLIGNON Isabelle Chamonix Mt Blanc Marathon
354. BATTAIS Chloé MELUN
355. DUCHENE Ingrid AC Wambrechies
356. GREMEAUX Frédérique DIJON
357. VITORINO Sandra ANTONY
358. GERENTE Isabelle MARSEILLE
359. DIMITROVA Diana THONON LES BAINS

Neige et Plein Air
Village de Vacances
Cap France ♥♥♥
La Combe du Lac
39310 LAMOURA

Au cœur du Parc Naturel Régional du Jura, la **station des Rousses** est un espace de loisirs incomparable tant par la qualité des ses paysages que par la richesse de ses infrastructures et des activités proposées. .

Frontalière avec la Suisse, la station offre ***l'altitude idéale pour passer des vacances relaxantes dans une nature sereine et préservée.***
Eté comme Hiver ce petit paradis enchantera petits et grands.

Découvrez nos différents **séjours à thèmes** : Minceur & Bien Etre, Grands Parents / Petits Enfants, Junior Club, Spécial Ados et randonnées pédestres, Espace Aquatique climatisé et …
le barbecue convivial au gîte d'altitude des Auvernes !
Sans oublier, nos traditionnels séjours Ski et Raquettes.
Venez partager notre authenticité !
Rejoignez nous sur facebook
NEIGE-ET-PLEIN-AIR-Village-Vacances-Cap-France

www.neigepleinair.com

Renseignements et Réservations :
NEIGE ET PLEIN AIR
Siège administratif
B.P.3033 - 17031 LA ROCHELLE CEDEX 1
Tel : 05.46.28.93.00
Fax : 05.46.28.93.05
Mail : neige.plein-air@wanadoo.fr

NEIGE ET PLEIN AIR
Village de vacances
La Combe du Lac 39310 LAMOURA
Tel : 03.84.41.22.45
Fax : 03.84.41.21.18
Mail : neigepleinairla@wanadoo.fr

TRANSJU'TRAIL 2014 - MOUTHE - MOREZ - PRÉMANON - LES ROUSSES

(Suite) Marathon

360. DIALLO Elsa OC Gif sur Yvette
361. BERENGER Olivia VERSAILLES
362. LEFEBVRE Nathalie SURVILLE
363. BERNIER Jacqueline PLM Conflans
364. DELABRE Annie PLM Conflans
365. GUILLERM Estelle PLM Conflans
366. GUILLERY Regina PLM Conflans
367. NOLLET Nadia PLM Conflans
368. ROBLIN Sylvie PLM Conflans
369. JOUAN Lysiane GIF SUR YVETTE
370. MARTINOLI Claudine GIF SUR YVETTE
371. FELIX Karine Lons Athlétique Club
372. KIEFFER Sarah CHAMONIX
373. MONNET Sophie LES CROZETS
374. BEAUMONT Corinne AS La Haye Malherbe
375. FATTON Julia SUISSE
376. GAILLARD Séverine Chamonix Mt Blanc Marathon
377. GOULUT Dominique ORSAY
378. LELIEVRE VUILLEMIN Maude CHAMPAGNOLE
379. GUERDOUX Sabine VOINSLES
380. POTIER Béatrice BURES SUR YVETTE
381. PERNOT Anne-Marie GIF SUR YVETTE
382. MEYNET Anne-Lise LES ROUSSES
383. FALCY Isabelle BOIS D`AMONT
384. GUEDON Florence BESANÇON
385. DEROO Lieselot GENTBRUGGE
386. GRENARD Renée HAUT JURA SKI
387. GRENARD Mathilde HAUT JURA SKI
401. PERRIGNON Arnaud S/L AC Pontarlier
402. DEVILLAZ Sacha VALLORCINE
403. LIONETON Gilles SKI CLUB DES LACS
404. LEPAGE Jean Luc CSA CAPITAINE GUYNEMER
405. GARCIA Cyrille LES ROUSSES
406. DUMONTEIL Eric VALLEIRY
407. COSTE Jean-Yves ST GENIS POUILLY
408. PONCET Thierry PERON
409. PARENT Hervé ORGELET
410. MASSON Philippe SMBM/MORBIER
411. GARDAVAUD Yves BOIS D'AMONT
412. SCHLECHT Jean-Michel DIVONNE LES BAINS
413. MONNIER-BENOIT Sylvain MALBUISSON
414. MARTIN Hervé PREMANON
415. CART LAMY Raphaël LES ROUSSES
416. BOUILLET Cédric SAINT-PIERRE
417. ADREANI Jean Yves PONTRALIER
418. HUGON Xavier LAMOURA
419. GAY Jean Philippe Traileurs des 7 Monts
420. RYNNE Andrew ST PIERRE
421. RICHARD Laurent ST LAURENT EN GDVX
422. GERARD Alain SKI CLUB DE NEVERS
423. PELLETIER Christian CRAN GEVRIER
424. PARRIAUX Dominique GRANGES NARBOZ
425. PARENT Gilles PONTARLIER
426. VENTURA Gilles DIVONNE LES BAINS
427. BOUCHARD Patrick SERVOZ
428. LIBLANC Alexis MERIEL
429. PERRAD Patrice MOREZ
430. LENOIR Fabrice LES ROUSSES
431. BOURGINE Philippe COLLONGES SOUS SALÈVE
432. DUGOIS Christophe MORBIER
433. MARCHAND Etienne PLENISETTE
434. CALLIER Robert Entente Jura Centre Athlétisme
435. BENAY Christophe Team Intersport
436. GEORGES Emmanuel VILLEPAROIS
437. DUFOUR William Tri Aventure Fontainebleau
438. CICCIONE Olivier SEPTMONCEL
439. MARGUIER Arnaud LYON
440. DESBROSSES Yves LE CREUSOT
441. DOMMANGET Jean Pierre ST DEZERY
442. LAROCHE Sébastien Course Evasion
443. GRANDCLEMENT Boris ROCHEJEAN
444. PECCLET Sébastien EPENSE
445. BARBE Olivier DIJON
446. JACQUIN François MOREZ
447. ROY André LANDES-GENUSSON
448. VUILLARD Christian MOREZ
449. PERRET Jean Christophe BOIS D'AMONT
450. BOHNET Christophe SUISSE
451. CRESPI Jean Noël LE THOR
452. RULLIER Vincent Ain-Est Athlétisme
453. JOSEPH-EDOUARD Jean-Claude CS MEAUX
454. GAUTHIER Philippe LES LANDES GENUSSON
455. LAURENT Cyrille LONGCHAUMOIS
456. MARTIN Jean Charles CHARNAY LES MÂCON
457. MOURIER Yves Xve Athlétic Club
458. VIANE Hervé BELGIQUE
459. GEORGET Guillaume LYON
460. TABERLET Christian POUILLEY LES VIGNES
461. ALVES Daniel PREMANON
462. ROULIN Paul MESNOIS
463. MACCHI Arnaud BOIS D'AMONT
464. LE LAY Thierry JOINVILLE LE PONT
465. MOUTOTE Laurent LA CHAUMUSSE
466. CARLIER Pascal S/L Franconville
467. NOWICKI Bruno THONON LES BAINS
468. LE COQ Frédéric SAINT CLAUDE
469. GUYON Florent LABERGEMENT STE MARIE
470. CANTENOT Gaël FONTAIN
471. GODART Patrick SUISSE
472. ROSNET Lionel MOREZ
473. MARTELET Julien Traileurs des 7 Monts
474. MOISSON Gaëtan ST GERMAIN DU BOIS
475. JACOULET Maxime Team Intersport
476. LEMONNIER Marc LES ROUSSES
477. KOBAYASHI Tomas SUEDE
478. BERNARD Franck AROMAS
479. VEILLON Emmanuel LE PERREUX
480. COURTOIS Régis POUILLEY FRANÇAIS
481. TONDEUR Sébastien SUISSE
482. JOFFROY Christophe ES Thaon
483. BENIMELLI Julien ST RESTITUT
484. BENIMELLI Cyril ST RESTITUT
485. CATTEAUX Damien BEAUNE
486. BONHOMME Olivier DIAGER
487. DAROS Olivier Entente Jura Centre Athlétisme
488. CHASTEL Cédric CALUIRE
489. BAUDE Jean-François PONT D`AIN
490. MARCION Guillaume DIJON
491. RACHER Keith Ain-Est Athlétisme
492. CRETIN Gaëtan BOIS D'AMONT
493. BOURRE Simon MONTREUIL
494. VANTORRE Alexis MONTREUIL/MER
495. LESEUR Jany DIJON TRIATHLON
496. DURAFFOURG Nicolas BOUVERANS
497. DEDONS Stéphane SAINT-OUEN
498. CHATAING Jérôme SUISSE
499. GUEIT Clément PARIS
500. SPRUNGARD Cédric FOUCHY
501. DUPIN Olivier ASC BNP PARISBAS PARIS
502. LABBE Benoit Chartres Athle
503. LEMOINE Florent MONTEVRAIN
504. LABOURIER Benoît PREMANON
505. BLONDE Sébastien CHATILLON
506. JOURDAIN Fabrice Meaux Athlé
507. MERESSE Jean-Marie CERGY
508. BELZ Olivier LE PLESSIS ROBINSON
509. DELEGLISE Denis Zodiac Aerotech
510. LE BRETONNIC Bruno SURESNES
511. LEMOINE Philippe MAISONS LAFITTE
512. DENIS Bernard MERY SUR OISE
513. GREFFIOZ Laurent ERAGNY SUR OISE
514. BARBAUX Thierry NESLES LA VALLEE
515. BETSCH Didier PONTOISE
516. PERROD Jean Michel PERRIGNY
517. CHAPRON David-Alexandre SERRIS
518. BARRAUX Stéphane BUSSY ST GEORGES
519. VIALE Nicolas PARIS
520. SOSIN Laurent FLORANGE
521. SERVO Benoit LES ROUSSES
522. CHARDAIRE Damien VILLERC LE LAC
523. DUPUICH Sébastien ST LÉGER DU BOURG DENIS
524. KHALFI Bruno MORBIER
525. COURSE Yves DIJON
526. AVIET Thierry BELLEFOND
527. DESBARATS Benoit ST MAUR DES FOSSES
528. COURSE Denis LABERGEMENT FOIGNEY
530. DEGANO Angel SUISSE
531. GAIGNEROT Xavier PARIS
532. FIESCHI Jean-Marc BOURG-EN-BRESSE
533. DENIAU Cédric LA DOYE
534. TONNER Jean Pierre CHAUX DU DOMBIEF
535. HANQUIEZ Alain AUDEMBERT
536. DUBOIS Philippe BAZINGHEN
537. SEBERT Joffrey ORMOY VILLERS
538. PICQ Camille LE PERREUX SUR MARNE
539. PROUILLET Yoann AMBERIEU EN BUGEY
540. CARRIVE Roland GIF SUR YVETTE
541. RIFFAUD Alain GIF SUR YVETTE
542. GAMBILLO Roberto PARIS
543. HENRY Tony PLAISIR
544. ROBIC François SURESNES
545. JOURNET Jérôme SAINT PIERRE DE CURTILLE
546. GAYAN Alain MEUDON
547. PRIGENT Christian Zodiac Aerotech
548. GIRARD Cyril Zodiac Aerotech
549. BARRIERE Pascal Zodiac Aerotech
550. MEYER Laurent ASES
551. COLAS Benjamin HOUVILLE-LA-BRANCHE
552. MENAGER Franck PRINGY
553. GOUIN Bruno ANNECY
554. POTIER Thierry MOLSHEIM
555. GARDINI Alain Vie au Grand Air de St Maur
556. REDON David SOISY SUR SEINE
557. GINGUENAUD Vincent CLAMART
558. LAGRANGE Sylvain DOLE
559. GAYAN Daniel GUYANCOURT
560. KEMP Michael SERGY
561. DUHAMEAUX Philippe VAL DE REUIL
562. POTTIER Damien LE MANS
563. DE SAINT PALAIS Alain GIF SUR YVETTE
564. PETIT Xavier USM Malakoff
565. BATAILLE Thibault SUISSE
566. FREYCHAT Philippe TOURCOING
567. SIMON Stéphane CESSY
568. BERLON Cédric PARIS
569. GEORGEOT Arnaud GRANGES-LES-BEAUMONT
570. MASSON Christophe AMANGE
571. ANDORIN Simon DRANCY
572. GLASSON Thierry Chamonix Mt Blanc Marathon
573. RAULT Alexis ST AIGNAN DE GD LIEU
574. MUZELLE Charles POISSY
575. LOUIS Sébastien LA CELLE SUR MORIN
576. LE BAIL Luc A.S. Agnetz Athlétisme
577. CANIOU Cyril A.S. Agnetz Athlétisme
578. SIROUX Marc A.S. Agnetz Athlétisme
579. MAHIEUX Eric A.S. Agnetz Athlétisme
580. VANDROUX Cyrille A.S. Agnetz Athlétisme
581. LACROIX Pascal A.S. Agnetz Athlétisme
582. GUFROY Stéphane A.S. Agnetz Athlétisme
583. BAVANT Antonin A.S. Agnetz Athlétisme
584. DEROSAS Stefano A.S. Agnetz Athlétisme
585. SZYSZKA Thierry A.S. Agnetz Athlétisme
586. QUESADA Jean Basptiste A.S. Agnetz Athlétisme
587. DEGOUY Jean-Yves A.S. Agnetz Athlétisme
588. DECAMPS Cédric A.S. Agnetz Athlétisme
589. PARIS Marc A.S. Agnetz Athlétisme
590. CARON Pascal A.S. Agnetz Athlétisme
591. LIESSE Franck A.S. Agnetz Athlétisme
592. HUGONET Christian A.S. Agnetz Athlétisme
593. BARBIER Nicolas A.S. Agnetz Athlétisme
594. FONTAINE Bruno La Celle Sur Morin
595. AUBRUN Fabien S/L SAM Gueret
596. LETAPISSIER Thomas PARIS
597. PASCHE Christophe SUISSE
598. POSTEL Grégory UA Sociéte Générale
599. DELFOSSE Pascal CROIX
600. CARRE Alain Errance Reims Europe Club
601. GRZEGORCZYK Laurent Errance Reims Europe Club
602. MORAUX Dominique Errance Reims Europe Club
603. GRIMOUD Yannick AMBERIEU EN BUGEY
604. MEZZANI Eric RONCHEROLLES
605. LASSOUS Pascal GOMEZT LA VILLE
606. DESBROSSES Jimmy TAVAUX
607. ALTENBACH Christophe HIRTZBACH
608. POELAERT Dany BELLEFOND
609. DE CARVALHO Sébastien Meaux Athlé
610. MONTRICHARD Frédéric LA CLUSE ET MIJOUX
611. PARIS Jérome VILLENEUVE D`ASCQ

612. PARIS Johan HELLEMMES-LILLE
613. BIDALOT Olivier BESANCON
614. MAHINC Grégory MESSIMY
615. TOULON Xavier LA BALME DE SILLINGY
616. HENRY Didier GIF SUR YVETTE
617. VARGAS Mickael CLAIRVAUX LES LACS
618. CELI Thomas LYON
619. DUCHENE Daniel AC Wambrechies
620. VALERI Francis VALENCE
621. VIETTE Olivier SUISSE
622. OCCHIPINTI Renald PARIS
623. MARCADE Fabien AGNETZ
624. DUBOIS Jean-Christophe PREMANON
625. GARNIER Alexis LA LOYE
626. AGNERAY Matthieu AC Wambrechies
627. BONNEVIALE Franck BUSSY SAINT GEORGES
628. SIMON Manuel SUISSE
629. GARRIDO Mickael CSL 8 RMAT
630. COLOMBIER Laurent CSL 8 RMAT
631. MARCQ Mathieux CSL 8 RMAT
632. HENRY José CSL 8 RMAT
633. VANDUICK Sylvain CSL 8 RMAT
634. CAUSSE Benoit CSL 8 RMAT
635. IDENN Pascal CSL 8 RMAT
636. BELET Paul CSL 8 RMAT
637. FAY Matthieu ARCUEIL
638. FLUTEAUX Roger Meaux Athlé
639. HUBER Arnaud IZERNORE
640. GAUTHIER Timothée ST GEORGES DE MONTAIGU
641. AUBRY Matthieu PONTARLIER
642. BARBIER Alain DOLE
643. PIRON Fabien SCEAUX
644. RENAULT Philippe BERCHERES ST GERMAIN
645. BESANCON Stéphane ST MARTIN DUMONT
646. DANIEL Matthieu ANTONY
647. GOIRAND Louis ST GEORGES DE COMMIERS
648. DESTRIGNEVILLE Lionel THONON LES BAINS
649. PECHOUX Maxime LES ROUSSES
650. LARCHER Stéphane SERGY
651. MARTINOLI Yann TOURNAN EN BRIE
652. CARPENTIER Luc Meaux Athlé
653. FAIVRE Matth SÉNISSIAT
654. WATTIER Denis A.S. Agnetz Athlétisme
655. FARARD Thomas FAVEROLLES ET COEMY
656. DIALLO Mouhamadou OC Gif sur Yvette
657. CLAUSTRE Philippe GRENOBLE
658. BRETON Laurent ECOLE VALENTIN
659. BERNARD Christophe ASG Gauchy Athlétisme
660. GUYOT Laurent UPIE
661. LABAT Guillaume ROCHE LEZ BEAUPRÉ
662. VERGUET Patrick MONTMOROT
663. GEORGEOT Laurent GEX
664. VICART Frédéric Meaux Athlé
665. CLEVER Jean-Charles SAINTE SABINE
666. MANN Jean-Charles BEAUMERIE SAINT MARTIN
667. MERTENAT Michel SUISSE
668. SAILLARD Maxime CHOISEY
669. NKOU Serge PARIS
670. FLEURY Marc VARANGES
671. LECLERE François MARSANNAY LE BOIS
672. GAGNEUX Philippe DANNEMARIE SUR CRETE
673. AMAGLIO Anthony AGNETZ
674. AFONSO Carlos PLM Conflans
675. LARDEUX Christophe LA LONDE
676. ALBERT François PLM Conflans
677. ANDRIEU Jacques PLM Conflans
678. ANDRONY Pascal PLM Conflans
679. BAZIN Marc PLM Conflans
680. BEGUIN Guillaume PLM Conflans
681. BORGNE Francis PLM Conflans
682. BOUBAKER Allali PLM Conflans
683. DELABRE Jean Luc PLM Conflans
684. FLAMAND Thierry PLM Conflans
685. GARBE Thomas PLM Conflans
686. LE ROHELLEC Loïc PLM Conflans
687. LOPES José PLM Conflans
688. MOIZAN Jean-Pierre PLM Conflans
689. MORIN Daniel PLM Conflans
690. NOLLET Hervé PLM Conflans
691. SALAUD Olivier PLM Conflans
692. VALEYRE Didier PLM Conflans
693. JACQUOT Romuald FOURNET-BLANCHEROCHE
694. SAUSSARD Franck MOREZ
695. QUEVARREC GUILLAUME DOMMARTIN
696. LACROIX Béranger VERNANTOIS
697. JACQUES Vincent DOYE
698. MOREAU Philippe S/L LMA Meugny sur Loire
699. DREANO Eric THIBIVILLERS
700. BASILE Franck S/L EA du Plateau Est
701. NOGUES Francis PLM Conflans
702. RENAUDIN Pascal Courir a Lieusaint
703. BRANDES Sebastian Courir a Lieusaint
704. RIBES Noël CHAMPFORGEUIL
705. COLL Gérard BOUTIGNY
706. LAY Sante Courir a Lieusaint
707. BONNEVAULT Christophe GEX
708. LETHENET Jérôme CHALON SUR SAONE
709. JOZ-ROLAND Stéphane PREMANON
710. BOUVARD Philippe Us Oyonnax
711. HUMBLOT Sebastien BOIS D'AMONT
712. GIORDANO David BOURG EN BRESSE
713. LOCICIRO Arnaud Meaux Athlé
714. MONNIER Franck MIEGES
715. PETITJEAN Aurélien Team Trail Jura
716. DE SOUSA CALDAS Ludovic CHEZERY FORENS
717. LEPAPE Hervé SAINT CLAUDE
718. BONNET Gérard QUINGEY
719. POUILLARD Laurent MOREZ
720. DELSAUT Cédric VIELS MAISONS
721. FALCY Tristan BOIS D'AMONT
722. ANTOINE Romain LAC DES ROUGES TRUITES
723. DE FREITAS Julien MOREZ
724. TEXIER Florent TOULOUSE
725. LEGRAND Fabien CHOISY EN BRIE
726. FAIVRE Gérard LE VAL D AJOL
727. GENTY Laurent DOLE
728. ANDRE Michaël MONTMOROT
729. THERMOZ-LIAUDY Louis ST GEOIRE EN VALDAINE
730. CANNELLE Teddy ASPTT Belfort
731. BACHELIER François AUXERRE
732. PONSIN Eric Us Oyonnax
733. NAVARRO Julien BESANCON
734. PAGET Guillaume MOREZ
735. MEUNIER Yannick LES ROUSSES
736. MOUILLEBOUCHE Maxence AUDELANGE
737. FRACHON THOMAS DOLE
738. ZURMUEHLE Damien SUISSE
739. GIROD Nicolas PARIS
740. SERRADELL Mathieu Grand Chalon Athlétisme
741. CLAUDET Hervé LA RIVIÈRE DRUGEON
742. JACQUES Laurent ANGERS
743. CLET Denis LADOYE SUR SEILLE
744. DECAMBRON Philippe MONTEVRAIN
745. MICHAUD Xavier FONTAIN
746. MASUE Yann VINCENT
747. BERNARD Stephane SUISSE
748. WAILLE Guillaume Team Endurance Shop Besançon
749. CHATELET Arnaud MONETEAU
750. GUERRET Hugo TRISALEVE ANNEMASSE
751. GALERIN Mathieu BELGIQUE
752. NOSAL Alexandre GOLBEY
753. DUPONT-ROC Thierry Team Craft/Saucony
754. CHAMOUTON Patrick Lons Athlétique Club
755. FALCY Jean Pierre BOIS D'AMONT
756. TREMEAU David Team Craft/Saucony
757. JOLY Vincent CHATELNEUF
758. NAPPEY Jean-Charles VILLERS LE LAC
759. MARILLER Bertrand ORGELET
760. CAUTARD Dominique SEPTMONCEL
761. CHERIOUX Frederic LARNOD
762. GACHET Hervé SUISSE
763. MODOUX Noël LAVANS LES ST CLAUDE
764. METALLO Michel A.S. Agnetz Athlétisme
765. GUERIN Emmanuel Association Volodalen
766. DEFOUGERES François DIAGER
767. GOUBARD Xavier Triath'Lons
768. BAILLY Simon LYON
769. DEBOIS Nicolas CHENEVREY
770. TABEAU Dorian OYONNAX

Semi Marathon

1001. HUGONNET Marion Team Trail Jura
1002. LESEUR Nelly LAMOURA
1003. PERNET Mireille LOUHANS
1004. VENTURA Annick DIVONNE LES BAINS
1005. SPADONE Laurence MOREZ
1006. KREMER Jezabel FERNEY VOLTAIRE
1007. RICHARD Cécile THOIRY
1008. SAULTIER Sandrine DIVONNE LES BAINS
1009. MAYER Séverine SEPTMONCEL
1010. CRETIN Mélissa Team Origin'haut Hannah
1011. MELET Sandra Racing Club Haut Jura Morez
1012. PREECE Cliona GRANDE BRETAGNE
1013. BRASSEUR Valérie BELGIQUE
1014. CREVOISIER Stéphanie CHATEAU DES PRES
1015. MAITRE Michele FONCINE LE BAS
1016. MELCHIOR Isabelle LAXOU
1017. CRETIN Eva SAINT CLAUDE
1018. MUFFAT MERIDOL Mélina ST GERVAIS LES BAINS/LE FAYET
1019. BLONDEAU Virginie CHAPELLE DES BOIS
1020. FLAMENT Marie Ange RICHARDMENIL
1021. DEFFRADAS Vanessa LONGCHAUMOIS
1022. MATHIS Christel LES ROUSSES
1023. MARCION Laurence AUTUN
1024. BONNIN Delphine PREMANON
1025. CLARIS Isabelle PREMANON
1026. GROS Carine Grand Chalon Athlétisme
1027. JOURDANT Sabrina PREMANON
1028. SPRUNGARD Aurélie FOUCHY
1029. KELLER Annelise CERGY
1030. GARNIER Marie-Christine MAISONS LAFITTE
1031. LOUVEL Isabelle PONTOISE
1032. LEDUC Catherine RONCHEROLLES SUR LE VIVIER
1033. BRUAND Nadine SALLANCHES
1034. WESOLOWSKI Sandra Avenir de Samoreau
1035. GUILBERTEAU Anne SALLANCHES
1036. BOBILLIER-MONNOT Lise BESANCON
1037. CHAMAILLARD Alice BOUGUENAIS
1038. LINTANFF Nathalie BONNE
1039. DEROSAS Christine A.S. Agnetz Athlétisme
1040. DEMONTREUILLE Nathalie A.S. Agnetz Athlétisme
1041. DEGOUY Valérie A.S. Agnetz Athlétisme
1042. SZYSZKA Marianne A.S. Agnetz Athlétisme
1043. DAVOINE Sandrine A.S. Agnetz Athlétisme
1044. SIROUX Isabelle A.S. Agnetz Athlétisme
1045. N'DAO Aïssata A.S. Agnetz Athlétisme
1046. CATTIER MOINET Chantal CHILLY
1047. CORÊTE Isabelle BOULOGNE
1048. ADENOT Charlotte BONNE
1049. MOREAU Isabelle A.S. Agnetz Athlétisme
1050. BOBOK Candice A.S. Agnetz Athlétisme
1051. JEMAÏ Sofien TOUILLON ET LOUTELET
1052. EMO Marianne Stade Français(PARIS)
1053. GAUTIER Loriane DRANCY
1054. PAGNIER Laurine PONTARLIER
1055. PINGOUROUX Elisabeth BERSAILLIN
1056. FRANK Anja Ain-Est Athlétisme
1057. PARET Céline CSL 8 RMAT
1058. MAXIME Frédérique DIJON
1059. PRIOUX Cécile ORVAULT
1060. BERTRAND Zdenka GIF SUR YVETTE
1061. DE SAINT PERIER Fabienne SUISSE
1062. GARNIER Charlotte LE VERSOIS
1063. CHARRIERE Christelle DIAGER
1064. TATON Charlotte ST SYMPHORIEN D`ANCELLES
1065. VIDAL Sophie MALAIN
1066. DARNAND Marie LE VERNOIS
1067. SIDORKIEWICZ Stéphanie MALAKOFF
1068. PLATRET-GASTRIN Virginie TRENAL
1069. GEINDRE Amandine LYON
1070. GIROUX Anne Marie C.C. Taverny Athlétisme

Semi Marathon (suite)

1071. GUILLEMINOT Corinne LE VERNOIS
1072. BROCHARD Maeva Meaux Athlé
1073. POIRRIER Luce LES ROUSSES
1074. MOUGEL Estelle PREMANON
1075. ANDRONY Patricia PLM Conflans
1076. BROCHARD Sebastiana PLM Conflans
1077. CREUSOT Corinne PLM Conflans
1078. ELTER Claudine PLM Conflans
1079. FAYOL Dominique PLM Conflans
1080. HEMART Sandrine PLM Conflans
1081. LAFOSSE Marylin PLM Conflans
1082. LANG Brigitte PLM Conflans
1083. LETAIEF Elisabeth PLM Conflans
1084. MOLES Isabelle PLM Conflans
1085. PERROTEL Sandrine PLM Conflans
1086. PRUNET Pascale PLM Conflans
1087. SEFRIN Yasmina C.C. Taverny Athlétisme
1088. BOVY Cécile MARIGNIER
1089. FAIVRE Ghislaine LES ROUSSES
1090. ROMAIN Isabelle Courir a Lieusaint
1091. LAMBERT Esthelle AIX EN ISSART
1092. MANENTI Laurence PLM Conflans
1093. LESSMEISTER Jodie MEAUX
1094. BOUTERAON Lara LES ROUSSES
1095. DUC Mylène ENTREVERNES
1096. WALTER Pascaline SUISSE
1097. JAMIN Marlène SAINT SYMPHORIEN D`ANCELLES
1098. HESSE Stéphanie TAVAUX
1099. MANCIET Christine Dole AC
1100. DE LUCA Karine SAPOIS
1101. ROLAND Estelle MOIRANS EN MOTAGNE
1102. RIGOGNE LECUREUX Celine LAVANS LES ST CLAUDE
1103. DAVID Alexandra SAPOIS
1104. DELANGLE Pauline CHARNAY LES MACON
1105. CLEMENT Anne Laure CHAMPAGNOLE
1106. ALEXANDRE Lucile CACHAN
1107. SALVI Rosine MOUTHE
1108. VOIDEY Michèle LES SKIEURS ROUSSELANDS
1109. PARISSE Floriane LES ROUSSES
1110. BROTTES Stéphanie VALLEIRY
1111. CORNEVIN Lydie SAINT-LUPICIN
1112. HUMBEL Brigit SUISSE
1113. SODERGREN Karolina SUISSE
1114. MICHEL Jackie Lons Athlétique Club
1115. FLEURIOT Claire MOLAIN
1116. MEULLE Margaux DOLE
1117. GENOT Charlotte SUISSE
1118. CALLET Estelle SAINT-ETIENNE
1119. BAILLY-SALINS Caroline LES ROUSSES
1120. DURAND Claire BESANCON
1201. POUX Jean DOLE
1202. RUFFET Philippe Course Evasion
1203. DATRY Christian ST-MARTIN D'HERES
1204. CANARD Philippe ENTRE DEUX MONTS
1205. MILLET Florent LES MOUSSIERES
1206. CHARTON Jean Noël ABBAYE SKI CLUB
1207. CHEVASSUS A L'ANTOINE Michel VILLEURBANNE
1208. GIRARD Norbert SC GRANDVAUX
1209. CHAMBARD Christophe LEZAT
1210. COURT Jean François LES MOLUNES
1211. MOREL Maurice LONS LE SAUNIER
1212. MARCHAND Philippe ANNEMASSE
1213. VIDAILLET Thierry LAVANS LES ST-CLAUDE
1214. BOTTIN David CHAMPAGNOLE
1215. RICHARD Olivier THOIRY
1216. ALEXANDRE Thierry SAINT MARTIN BELLEVUE
1217. DUBOL Cédric ASSOCIATION SPORTIVE MOUTHE
1218. CAMELIN Stéphane CORMORANCHE SUR SAONE
1219. BIEHLER Franck LES ROUSSES
1220. GIRAUD Yves Course Evasion
1221. CANOSI Olivier Course Evasion
1222. SAULTIER Patrick DIVONNE LES BAINS
1223. JOURNET Damien CRAN GEVRIER
1224. CANDY Laurent Avenir de Samoreau
1225. VILLARET Manuel ST GENIS POUILLY
1226. BOSMORIN Tanguy LES SKIEURS ROUSSELANDS
1227. LOPES Victor LES ROUSSES
1228. DANIEL Thierry PREMANON
1229. HUGONNET Eric CHARCIER
1230. PREECE David GRANDE BRETAGNE
1231. LEPAGE Eric AUXON DESSUS
1232. JEUNET Olivier DIJON
1233. DUCROZET Micael VEYZIAT
1234. BESSIERE Mathieu CONDAMINE
1235. FAIVRE Sylvain PONTARLIER
1236. ROBIN Anton LE FAY
1237. HUMBERT David SEPTMONCEL
1238. GRENIER BOLEY Arthur MOREZ
1239. ROUX Cédric MOREZ
1240. MARCHAND Alain MIEUSSY
1241. LE JEUNE Bernard FONCINE LE BAS
1242. GUISE Fabien ASPTT Loraine
1243. DE AZEVEDO Dominique SAINT-GENIS POUILLY
1244. DUNEZAT Rémy LANTENAY
1245. PARENT Eric DIVONNE LES BAINS
1246. WIDMER Sébastien MONTANAY
1247. RECHE Frédéric LAVANS LES SAINT CLAUDE
1248. WEISSE Gauthier BESANCON
1249. CUMY Martial Dole Triathlon
1250. DE ABREU Olivier MOLINGES
1251. RIOU Jean-Yves C.C. Taverny Athlétisme
1252. TURQUOIS Franck PRATZ
1253. BRADU Benjamin THOIRY
1254. BOCQUET Vincent LES ROUSSES
1255. GICQUAIRE Maxime DIAGER
1256. BREGAND Frédéric DIAGER
1257. LENOIR Philippe DIAGER
1258. GRIMALDI Mauro DIAGER
1259. BERTHAUD Christophe COYRIERE
1260. JACQUET Romain MOREZ
1261. DRAMAILLER Xavier DIVONNE-LES-BAINS
1262. POIZAT Anthony GEX
1263. FROEHLICH Pascal GEVREY CHAMBERTIN
1264. FLAMENT Philippe RICHARDMENIL
1265. TAREL Joel VERSONNEX

LES ROUSSES HAUT JURA VILLAGE ET HAMEAUX

La commune des Rousses, aux côtés de Trans'Organisation, accueille pour la 2e fois l'arrivée de la Transju'Trail.

1266. GROS Philippe Grand Chalon Athlétisme
1267. CHARDES Mathieu SUISSE
1268. MONGELLAZ Bernard SAINT FERREOL
1269. GAILLARD Pascal RONCHEROLLES SUR LE VIVIER
1270. MEUNIER Sébastien ERAGNY SUR OISE
1271. TREMBLAIS Bruno SANNOIS
1272. BIZOUARD Paul CONFLANS SAINTE HONORINE
1273. CHESNEAU Guy CERGY
1274. ESCARMENT Bernard LE VAUMAIN
1275. LANDAIS David PARIS
1276. KAHN Mathias PARIS
1277. PIERRE Eric POISSY
1278. AVISSE Fabien ROUEN
1279. JOUNOT Jean-Max RONCHEROLLES SUR LE VIVIER
1280. BORRES Olivier ANDRÉSY
1281. VERMET Svend EPAGNY
1282. VINCENT Emmanuel LYON
1283. THOUVENIN Loic OULLINS
1284. TAURIN Laurent NOZAY
1285. DAURY Claude GIF SUR YVETTE
1286. WIRTZ Eric ASES
1287. NICAISSE Jérôme MASSY
1288. ABELLA Marcellin MASSY
1289. CHOMEL Yves CHEVREUSE
1290. GIRAUD Valentin DRANCY
1291. CASSE Richard A.S. Agnetz Athlétisme
1292. PROT Arthur DOLE
1293. PIOT Franck Dole AC
1294. JAILLET Ludovic MOIRANS EN MONTAGNE
1295. CATTANEO Laurent LE PERCHAY
1296. WEDRAT Jérémy CSL 8 RMAT
1297. GERBER Antoine CSL 8 RMAT
1298. BOSMORIN Rémy CHARANTONNAY
1299. MAYER Théo SAINT-DENIS-LES-BOURG
1300. STIMOLO Mathias Intrépide Angers
1301. RICHARD Laurent LEZAT
1302. VILLAIN Benoit PARIS
1303. CHARBONNET Antoine SAINT-BERNARD
1304. SELLIER Bruno Meaux Athlé
1305. FELIO Bernard PREMANON
1306. FAGANT Florian SAINT DENIS LES BOURG
1307. ORIOL Boris LES ROCHES DE CONDRIEU
1308. WILLIOT Christophe SAINT TRIVIER SUR MOIGNANS
1309. BRENOT Fabrice LE VERSOIS
1310. LAUNAY Eric ANDRESY
1311. MONTASSIER Nicolas ST LAURENT LA ROCHE
1312. SANIARD Flavien Julbo
1313. DINH Han Julbo
1314. AUROUSSEAU Emmanuel Julbo
1315. BOURGEOIS Jean-François DIAGER
1316. MEUNIER Eric DIAGER
1317. DEGREY Jean-Yves DIAGER
1318. JOLY Gilles DIAGER
1319. HOCHARD Joris DIAGER
1320. APPOINTAIRE Alexis DIAGER
1321. FOURQUET Etienne MONTROND LE CHATEAU
1322. GORCE Sylvain ARCUEUIL
1323. JOLY-TESTAULT Aimé Ain-Est Athlétisme
1324. CHUCHE Mathieu OYONNAX
1325. DEDELOT Jérémy AIRON NOTRE DAME
1326. UTZ Pascal RICHARDMENIL
1327. DABEE Roy LYON
1328. GEEROLF François BOIS-COLOMBES
1329. DUBIEZ Nicolas DIJON
1330. RENVOISE Patrice CLAIX
1331. ZANUTTINI Fabrice LAROQUE D`OLMES
1332. THIEBAULT Adrien LES ROUSSES
1333. PEDEN Jérémie MEAUX
1334. BIENAIME Alex LES ROUSSES
1335. KIRCHGESNER Julien PARIS
1336. BROCHARD Patrick PLM Conflans
1337. CARPIER Stéphane PLM Conflans
1338. COTOT Raymond PLM Conflans
1339. CUNCHE Alain PLM Conflans
1340. DESBOIS Yann PLM Conflans
1341. GUIBLAIN Christian PLM Conflans
1342. HAVOUIS Guy PLM Conflans
1343. LACROIX Gabriel VERNANTOIS
1344. RAVALEC Nicolas 01210
1345. RENAUD Matthieu LA RIXOUSE
1346. BAGSHAW Simon SUISSE
1347. JAMIN Antoine SAINT SYMPHORIEN D`ANCELLES
1348. DUC Raphael ENTREVERNES
1349. SAILLARD Fabrice MOREZ
1350. LAMY CHAPPUIS Vivien SKI CLUB BOIS D'AMONT
1351. GIANCATARINO Eric LE DESCHAUX
1352. MARTINS Lionel LES ROUSSES
1353. GUILLARD Robert PONTOISE
1354. BURRI Jimmy Racing Club Haut Jura Morez
1355. MERMET HUSSON Laurent LES ROUSSES
1356. BOUCHER François SAPOIS
1357. COLOMB Florent ST LUPICIN
1358. ROUSSELLE Dominique MIREBEL
1359. GANTOIS David VESOUL
1360. LUSSIANA Eddy MOIRANS EN MONTAGNE
1361. LOPES Xavier ATTAINVILLE
1362. ELIEN Wilfrid PREMANON
1363. PETTINELLI William GARMIGNY L'EVEQUE
1364. DUFOUR Laurent LONGEVELLES SUR DOUBS
1365. JAILLET Anthony PIRAJOUX
1366. GRAF Thomas SUISSE
1367. LAGRANGE Philippe RUFFEY LES ECHIREY
1368. TOUZEAU André DIJON
1369. SERPOLLET Timothée GRENOBLE
1370. JULIEN Raphaël NANCE
1371. CHAIBI Mehdi RANG DU FLIERS
1372. PIRLOT Sébastien PERONNAS
1373. MONNET Gautier DIVONNE LES BAINS
1374. GOT Gérard BESANCON
1375. CHOTARD Benjamin BOIS D'AMONT
1376. CHARRIER Frédéric LYON
1377. GERMAIN Anthony BOURG-EN-BRESSE

1378. DUBOST Thomas Triath'Lons
1379. BABOUOT Jean-Baptiste SURESNES
1380. PERONO Fabrice PONT D'AIN
1381. DUTOIT Philippe PRATZ
1382. BRILL Walter SUISSE
1383. VOGT Romain MEAUX
1384. GOULUT Paul ORSAY
1385. TISSOT Mikael CHAMPAGNOLE
1386. POURCHET Yvan ABBAYE SKI CLUB
1387. MALFROY Louis Team Haut Doubs Performance
1388. BRUSA Jean-Marie LULLIN
1389. FAIVRE PIERRET Germain BESANCON
1390. CANNARD Bruno CHAUX DES PRES
1391. VAUDEY Bastien TOURNON
1392. LAMY Tristan DIJON TRIATHLON
1393. GRALL Antoine SAINT LAURENT EN GRANDVAUX
1394. CHAPIGNAC Benoit LYON
1395. CORTHIER Laurent ERMONT
1396. CIOFFI Raphaël SURESNES
1397. DUCQUET Donatien LYON
1398. PIGNIER Clément SC GRANDVAUX
1399. GIRARDOT Fabrice Lons Athlétique Club
1400. TRIBLE Kévin SAINT-LUPICIN
1401. BOULAY Sebastien Courir a Lieusaint
1402. ROMAIN Jean Michel Courir a Lieusaint
1403. SCHÜPBACH Denis ALLONZIER-LA-CAILLE
1404. CHAMPENOIS Morgan Dole AC
1405. DELORME Franck SEIGNELAY
1406. HUMBEL Achilles SUISSE
1407. VERDANT Philippe MONTPERREUX
1408. CONNAT Cédric DIJON
1409. MOUILLOT Pierre DOLE
1410. ANGÉLY Gaëtan BELGIQUE
1411. MULLER Thibaut LYON
1412. MICHEL Christophe CHAUMONT/ST-CLAUDE
1413. MARTIN Claude SUISSE
1414. PIBOULEAU Stéphane THOIRY
1415. THIAFFEY Didier Team Craft/Saucony
1416. DURAIN Alexandre QUETIGNY
1417. ROUBIN Antony RUEIL MALMAISON
1418. PITIE Christophe LONGCHAMP
1419. ROUSSEY Pierre PREMANON
1420. GIRAUD Frederik PARIS
1421. GAY Christian SAINT-CLAUDE
1422. MENESTRIER Michel SC FRASNE DRUGEON
1423. BOUCHET Jacques RUNGIS
1424. BERNARD Jean Claude LOUHANS
1425. SALVI Alexandre ASSOCIATION SPORTIVE MOUTHE
1426. BOURNAUD Frédéric GIF SUR YVETTE
1427. GERARD Henri DOUCIER
1428. PERRIN Arnaud DIAGER
1429. ZIMBERLIN Christian DIAGER
1430. PARNET NORIEGA Marc DIJON
1431. BREC Jean François ORNEX
1432. DAVID Jean-Christophe PARIS
1433. DALLOZ Jerome LONGCHAUMOIS
1434. TEULIE Patrick BOIS D'AMONT
1435. SOUCHON Fabien ST ETIENNE
1436. GRANDJEAN Thomas CHATEAU DES PRES
1437. GABET Nicolas ST CLAUDE
1438. GRESSER Laurent RUEIL-MALMAISON
1439. LAMBERT Hervé Meaux Athlé
1440. LIMOUZIN Aubry STE FOY LES LYON

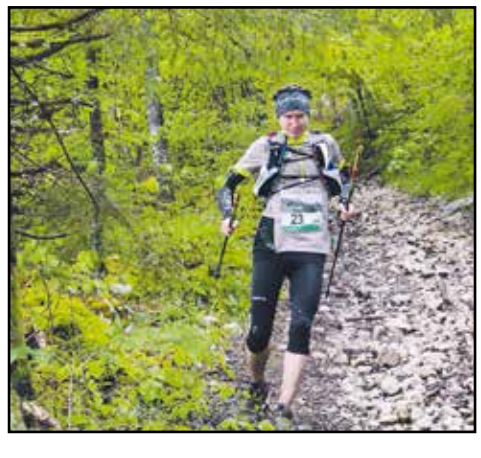

Marche Nordique

1. DELOEUIL Christian LILLE
2. DUMONTEIL Laurence RICHARDMENIL
3. JACQUEMIER Camille LYON
4. PRIEUR Michèle VILLARS LES DOMBES
5. MOREL Patrick VILLARS LES DOMBES
6. JACQUEMIER Daniel BOURG-EN-BRESSE
7. BARRE Cécile LES ROUSSES
8. LAMY Sylvain DIAGER
9. LAMY Maryse DIAGER
10. RUBIN Sandrine MACORNAY
11. THEVENIN Valérie Julbo
12. MORO Carine Julbo
13. CRASTE Elodie PARIS
14. RAJKOWSKI carole SAINT-OUEN
15. LABORIE Laurence SAINT-OUEN
16. GLAY Brigitte NESLES LA VALLEE
17. DREANO Clémentine THIBIVILERS
18. VOLAND Denis GONESSE
19. VOLAND Marie-Laure GONESSE
20. PASCAUD Roger GIF-SUR-YVETTE
21. ESCARMENT Nadia LE VAUMAIN
22. ANDRADE Jacinto SUISSE
23. RIFFAUD Angelika GIF SUR YVETTE
24. DAURY Caude GIF SUR YVETTE
25. DEVOS Michaela GIF SUR YVETTE
26. COLAS Céline HOUVILLE LA BRANCHE
27. POTIER Josephine MOLSHEIM
28. ILIEVA Liiliya CLAMART
29. DE SAINT PALAIS Géraldine GIF-SUR-YVETTE
30. BUGAUT Lilian MOLSHEIM
31. GARDINI Patricia LA VARENNE ST HILAIRE
32. THILLARD Gérard RONCHEROLLES SUR LE VIVIER
33. BATALLA Patrice Errance Reims Europe Club
34. MARCELLOT Dominique Errance Reims Europe Club
35. CHRETIEN Séverine Errance Reims Europe Club
36. DESCHAMPS Ghislaine Errance Reims Europe Club
37. DUBOIS Valérie Errance Reims Europe Club
38. MORAUX Brigitte Errance Reims Europe Club
39. VACHER Hélène GUYANCOURT
40. PAPILLON Mathilde DANGOLSHEIM
41. CATTANEO Nathalie LE PERCHAY
42. DUQUET Yannis MACORNAY
43. GRAND Nathalie MONTMOROT
44. GRAND Christian MONTMOROT
45. BOULET Ghislaine MONTMOROT
46. BOULET Christian MONTMOROT
47. MENET Fabienne WASQUEHAL
48. FERREIRA DA SILVA Nicolas GENNEVILLIERS
49. SELLIER Marie-Dominique Meaux Athlé
50. CRAMBERT Cindy SCEAUX
51. COLINMAIRE Karine BERCHERES SUR VESGRE
52. DAVID Isabelle BERCHERES SUR VESGRE
53. LE BLANC Sébastien Julbo
54. SALABAY Julien Julbo
55. LAHAIE Eric Julbo
56. FORAISON William Julbo
57. CLERC Corinne DIAGER
58. MONMARCHE Josette DIAGER
59. GAILLARD Vincent SUISSE
60. GAILLARD Hélène SAINT-HERBLAIN
61. REGNIER Elise MONTROND LE CHATEAU
62. GUIONNET Eva CHAMPAGNE SUR SEINE
63. GRENOT Lucile CLAIRVAUX LES LACS
64. UTZ Marie-Christine RICHARDMENIL
65. ROUSSEAU-MONTREDON Régine GRENOBLE
66. LE GOUIL Jean-Yves PLM Conflans
67. BRUNGARD Valérie VALDOIE
68. ANTOINE Mathieu LA FERTE
69. HARNISCH Jacques VERSAILLES
70. LEMOINE Christophe LAGNY LE SEC
71. LAROCHELLE Dumard RONCHEROLLES SUR LE VIVIER
72. PAGET Pascal ST GERMAIN DU BOIS
73. LABORIE Claire ERMENONVILLE
74. LAGARDE Edouard LES ROUSSES
75. BERTHET Jean Claude LES SKIEURS ROUSSELANDS
76. GOGUEL Agnès TROMAREY
77. GENTY Audrey DOLE
78. CHAUVEL Roland ST THIBAULT DES VIGNES
79. ROSSIGNOL Franck AVANNE-AVENEY
80. ROSSIGNOL Valérie GymForm Avanne
81. SUAREZ Nathalie DIJON
82. BENZAOUIA Hamel DIJON
83. JACQUES Nathalie LES ROUSSES
84. JACQUEMIER Elsa LYON
85. FOURNIER Liesbeth DIJON
86. DE MUIZON Charles LYON
87. GENISSET Marie-Agnes MORBIER
88. BOUVIER Guillaume POUILLEY LES VIGNES
89. SAYER Julie BISCHEIM
90. PICAUD Annick BESANÇON
91. BARROIS Dominique RANCENAY
92. BLAISE Nicolas OKWIDE
93. FAURIE Rémi OKWIDE
94. GRAGNIC Sylvie OKWIDE
95. LE CREFF Florence OKWIDE
96. SAINT AUBIN Sandrine OKWIDE
97. LEVILLAIN FRESNARD Laetitia OKWIDE
98. VINCENT Géraldine OKWIDE
99. HAUDEBOURG Marie-Pierre OKWIDE
100. LONGEFAY Stéphanie OKWIDE
101. VIRLOGEUX Eric OKWIDE
102. NEILD Christopher OKWIDE
103. GUEZOU Eric OKWIDE
104. CUGNET Chrystelle OKWIDE
105. CLEMENT PARARD Bénédicte OKWIDE
106. CAGLIESI Bruno OKWIDE
107. POMMIER Gilles OKWIDE
108. MORVAN Edouard OKWIDE
109. CATTEAU Didier OKWIDE
110. BUTEL Nicolas OKWIDE
111. MOULIN Laurent OKWIDE
112. THIRIET Guillaume OKWIDE

Transju Verticale

335. RUFFET Philippe Course Evasion
336. GOUX Michel ABERGEMENT LA RONCE
337. MASSON Philippe SMBM/MORBIER
338. GAY Jean Philippe Traileurs des 7 Monts
339. LAROCHE Sébastien Course Evasion
340. MOURIER Yves Xve Athlétic Club
341. BOURRE Simon MONTREUIL
342. VANTORRE Alexis MONTREUIL/MER
343. TREMBLAIS Bruno SANNOIS
344. DELANOY Emilie GUYANCOURT
345. PETIT Xavier USM Malakoff
346. MANN J-Charles BEAUMERIE ST MARTIN
347. PETITJEAN Aurélien Team Trail Jura
348. CHAIBI Mehdi RANG DU FLIERS
349. GERMAIN Anthony BOURG-EN-BRESSE
350. TABEAU Dorian OYONNAX