L'Hebdo du Haut-Jura

Courrier gratuit, bimensuel et indépendant

n°65 DU 1ER AU 15 MAI 2014 www.lhebdoduhautjura.org

Centre commercial ARBENT OYONNAX
Tél. 04 74 77 25 73

Grande Braderie

Des OFFRES à ne pas manquer*

Meubles Meynet 01590 Chancia Dortan

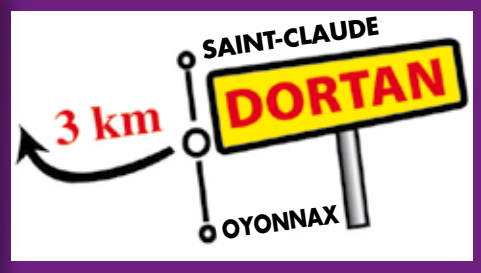

*Voir dates et conditions en magasin.

SAINT-CLAUDE

Une marche silencieuse en mémoire de Stéphane

Voir page 9

DOSSIER MARIAGE

page 7

TOUR DU JURA CYCLISTE

- Cahier central, tout savoir, équipes, horaires, étapes, etc. 8 pages

LES ACTUALITÉS

- Les services de l'Etat présentés aux nouveaux maires page 3
- Cérémonie à la Grotte du Mont et à Villard-Saint-Sauveur page 4
- Sports pages 28, 29, 30
- Petites Annonces page 31

32 ANS 1982 - 2014

alain pneu

point S

Pas de stress, il y a point S !

LE SPÉCIALISTE DU PNEU

AUTO
CAMIONETTE
4X4 - MOTO
SCOOTER - QUAD
MOTOCULTURE
TRACTEURS
REMORQUES...

SAINT-CLAUDE | MORBIER | OYONNAX | MONTAGNAT

JL Gaillard Automatismes

- Portes garages
- Portails alu/inox
- Portes industrielles
- Automatismes
- Contrôles d'accès

Faites une entrée remarquée !

Depuis plus de 28 ans

www.gaillard-automatismes.fr

CLAIRVAUX LES LACS - 03 84 25 25 25

Edito

Un dernier aurevoir !

Pour le journal nous ne te remercierons surement jamais assez pour avoir été notre voisin, un VRAI voisin ! Un ami. Oui nous avons chacun nos défauts et faiblesses, mais nous avons vu en toi sincèrement beaucoup de bonnes choses, tu étais un homme de cœur, toujours de service, en soucis des autres. Tu étais l'animateur de notre quartier en rue du Pré. Tu avais créé du lien entre nous tous. Aujourd'hui nous sommes orphelins, nous sommes esseulés. Dès notre arrivée au journal tôt le matin il y avait ce premier contact, tu arrivais quand nous. Un petit mot, et on commençait la journée. Comme tu étais sur ton pas de porte, le contact, la bonne humeur, c'était toute la journée. Tu aimais ton travail, tu aimais être au contact des autres. Tu étais là, tout simplement, et tu vas nous manquer.
Salut Steph !

Dominique Piazzolla, directeur et Sophie Dalloz, journaliste

SAINT-CLAUDE
Concert Amel Bent

Le 21 mai 2014 à 21h, Amel Bent va enivrer le Palais des Sports. Il reste encore environ 150 places debout en parterre pour les retardataires.

Tarif normal 27€ ;
Tarif réduit 21€ (scolaires, étudiants, titulaires Carte avantages jeune, retraités, handicapés, demandeurs d'emploi, groupe ou CE de plus de 10 personnes).

Ets PROST
Au service de votre talent depuis 1972

TRUITES - GRENOUILLES - ÉCREVISSES
FILETS DE PERCHE - FILETS DE SANDRE
FRITURE - POISSONS D'ETANG

Vente sur place au détail
Ouvert du lundi au samedi 7h - 19h - Fermé le dimanche

Z.A. - Route d'Orgelet - 39240 ARINTHOD
Tél. 03 84 48 01 63 - Fax 03 84 48 06 72

La Rixouse : ça passe ou ça casse...

Les soirs des jours d'école depuis le 3 avril, les parents occupaient les locaux pour protester contre une fermeture programmée. Auparavant, les nouveaux maires de Villard et de La Rixouse avaient rencontré notre député, puis l'IEN à St-Claude. Un RDV avait lieu jeudi 10 avril entre les élus et le sous-préfet J. Bourgeot. Le nombre de 27,5 élèves par classe était porté à la connaissance des intéressés… en pleine période électorale.
C'était une évidente basse manœuvre du ministère : on savait, en haut lieu, que les gens auraient l'esprit occupé ailleurs. La carte scolaire passait complètement sous silence. De plus, on laissait peu de temps aux parents/élus pour agir. Puisque la décision finale tombait le 15 avril. En septembre 2014 la maternelle et le primaire du RPI compteront 50 enfants, répartis en trois classes. Si on supprime la 3ème classe, on aura 2 x 25 élèves. Donc en deçà du seuil. Comble de la bêtise administrative : le seuil ignore les moins de 3 ans. Ainsi sept bambins de 2 ans vont passer « à la trappe ». Depuis une douzaine d'années, 355.000 € ont été investis pour le mieux-être des enfants (salles de classe, garderie, cantine, centre loisirs, etc.). La garderie est financée par la municipalité et le SIVOS. Sur le Val de Bienne, c'est la seule qui commence l'accueil à 6h15 et le termine à 19h00. C'est important pour les parents qui travaillent loin. Elle génère un emploi à plein temps et deux temps partiels. L'impact économique n'est pas négligeable.

Les mêmes chances pour tous ?

Selon l'enquête PISA 2012, la France reculait de la 13ème à la 18ème place sur les 34 pays évalués de l'OCDE. A chaque nouvelle enquête (tous les trois ans), le pays recule. Les élèves sont-ils idiots et leurs enseignants incompétents ? Non ! Les conditions d'enseignement dès la maternelle sont juste aux antipodes du bon sens. Certaines réformes aussi. Le bon sens, il est très ancré dans la ruralité. Les quotas imposés par nos technocrates, c'est l'assurance d'une mort lente des villages. Des scolarisations auront lieu à moyen et long termes. Mais comme le ministère voit à très court terme, la rentrée 2014/2015 signifiera deux classes seulement : les tout-petits (non comptabilisés), petits, moyens et grands de maternelle avec les CP à Villard ; les CE1, CE2, CM1 et CM2 à La Rixouse. Dès lors comment assurer une instruction de qualité ? Visiblement, c'est le cadet des soucis des bureaucrates qui imposent le nombre absurde de 27,5. Le «virgule 5» est-ce le tronc d'un petit d'homme ? Ou sa tête et ses quatre membres ? Pauvre gosse ! Comment peut-on le réduire à un «virgule 5» ? Si en septembre 2014 des enfants sont redistribués ailleurs pour diverses raisons, qui va assurer leur transport ? Les autres structures et le personnel seront-ils suffisants pour accueillir les nouveaux ? Donc les journées seront rallongées, à l'évidence. L'IEN J-M. Faivre disait sa volonté de revoir le projet d'accueil des moins de 3 ans. Si le dossier est validé, il y aura un 3ème poste (provisoire) à la rentrée. Tout n'est peut-être pas perdu…

Les actions des parents

La population était invitée à signer une pétition. Notamment lors des Soufflaculs à Saint-Claude. Les 1700 signatures étaient envoyées avec dossier complet aux instances du Jura : I.A. Champagnole, préfet, sous-préfet, sénateur, Mme Dalloz, R. Perrin (conseiller général St-Claude), I.E.N. Ainsi qu'aux président(e)s de l'ANEM, des associations des maires du Jura et des maires de France. Les « Troglodytes » donnaient un concert de soutien devant l'école vendredi soir 11 avril.

H.P.

Laure Ferrari

Tête de Liste de Debout-la-République pour le Grand Est aux élections européennes du 25 mai prochain, à la rencontre des Jurassiens

Laure FERRARI, investie Tête de Liste de Debout-la-République, parti gaulliste républicain, par Nicolas DUPONT-AIGNAN, pour le « Grand Est » aux élections européennes du 25 mai prochain, a une certaine expérience du Parlement Européen où elle assiste depuis 7 ans le Groupe de députés ELD «Europe des Libertés et de la Démocratie».
Le Jura est une terre que Laure FERRARI connaît déjà bien puisqu'elle a décidé d'entrer en campagne depuis quelques mois afin d'appréhender au mieux les réalités des différentes régions de cette vaste circonscription et de rencontrer les populations dans leur quotidien.
Rencontre de maires, d'acteurs économiques, entrepreneurs comme salariés, avec une attention plus particulière portée au secteur alimentaire, en raison de la place stratégique qu'il occupe dans notre région à forte vocation agricole.
En effet cette activité assure de nombreux emplois dans le secteur primaire, mais aussi secondaire par la transformation sur place de matières premières de qualité par des coopératives et entreprises dont le pouvoir de décision a pu être encore conservé autant que possible «au pays».
Mais rien n'est acquis ; et Laure FERRARI tient à préserver, dans un contexte faisant la part belle aux spéculateurs de toutes sortes et lobbyistes, un modèle de société soucieux des intérêts de tous, respectueux de la qualité de vie et de la santé de chacun, garantissant un développement solide et harmonieux de nos régions.
Ses nombreux contacts déjà pris dans toutes les filières agroalimentaires, et qui se poursuivront dans ses prochains déplacements dans le Jura, l'ont convaincue qu'une autre politique doit être menée au profit de tous les pays européens, ce qui nécessite de repenser le fonctionnement de l'Union Européenne dont les choix et les échecs sont graves de conséquences dans son évolution actuelle.
Ses prochains déplacements dans le Jura :
- Mercredi 30 avril : Poligny, Pupillin et Arbois, Dole, avec réunion publique à 18h00 Mezzanine de la salle des Fêtes, Manège Brack.
- Samedi 10 mai : Saint Amour, Saint-Julien-sur-Suran, Arinthod, Saint-Claude, Baume-les-Messieurs, Lons-le-Saunier, avec réunion publique à Montmorot / Salle Victor Hugo/ rue des Crochères à 17 heures.

Le Restaurant du Camping
39200 Villard Saint-Sauveur

vous accueille de nouveau
à partir du 8 mai 2014.

Mai et septembre :
ouvert du jeudi au dimanche (fermé le samedi midi).
Juin, juillet, août :
ouvert tous les jours (fermé le samedi midi).

Réservation au 03 84 60 04 36

Les services de l'Etat présentés aux nouveaux maires

Avec les dernières élections municipales, les nouveaux maires de l'arrondissement de Saint-Claude au nombre de trente étaient accueillis en sous-préfecture pour une présentation des services de l'Etat.

M. Joël Bourgeot, sous-préfet de Saint-Claude, s'était entouré des représentants des différents services de l'Etat permettant aux maires de se familiariser et découvrir les fonctions de chacun et surtout ce qu'ils peuvent attendre d'eux, savoir à qui s'adresser le moment venu durant leur mandat. «C'est un exercice qui permet de prendre contact dans un premier temps» soulignait M. Bourgeot.

Il annonçait reprendre ses visites sur les communes en début d'été avec rencontre des maires, de leurs adjoints et visite à intérêt économique sur leur territoire.

De son côté, Marc Charpenay de la direction des collectivités territoriales apportait des informations, conseils pouvant guider les maires, comme les décisions soumises au contrôle de légalité, l'avis des domaines dans les ventes d'immobilier ou terrain, les recours gracieux avec des explications sur des cas tels la prise d'intérêt, les appels d'offre.

Les différents rôles de la gendarmerie

Le capitaine Reichert du Groupement de Gendarmerie de Saint-Claude, représentant le capitaine Barette, présentait la COB de Saint-Claude qui regroupe les cantons de Moirans, Saint-Claude, Morez et inclus la gendarmerie de Foncine. Toutes sont des unités de montagne, la COB a deux spécificités un PSIG et B.R. (Brigade de Recherche) La gendarmerie de Morez compte un P.G.H.M. (Peloton de Gendarmerie de Haute Montage), sous le commandement de M. Aubinière. M. Reichert dressait un bilan des interventions avec une augmentation des faits élucidés et des mises en cause. Occasion aussi de rappeler qu'ils géraient aussi la sécurité des entreprises comme il expliquait aux maires qu'ils avaient aussi un rôle de service social. Ils sont dotés de 3 négociateurs pour solutionner des conflits. Un gendarme de la compagnie est nommé comme référent pour faire le lien avec les maires. Le commandant Bondy de la B.M. (Brigade Motorisée), expliquait son rôle, essentiellement basé sur la sécurité routière.

M. Bourgeot revenait sur sa mission régalienne qu'est la sécurité publique. Il encourage le contact permanent des maires et des services de l'Etat.

Et des sapeurs-pompiers

Nicolas Marillet, chef de groupement opérationnel de Lons-le-Saunier, était accompagné du commandant Moureau, qui gère la Compagnie Sud, basée à Saint-Claude. Le rôle de M. Marillet est voué à la sécurité et accessibilité des établissements publics. Il présentait l'activité opérationnelle des sapeurs-pompiers dans le Jura avec une hausse flagrante des secours à la personne qui s'est multipliée par deux. Un fascicule pratique était mis à disposition des maires, avec l'organisation des secours sur leur commune, les pouvoirs de police du maire en cas d'accident ou autre qui devient le directeur des opérations de secours (DOS) sur le territoire communal.

Sophie Dalloz

Portes Ouvertes

Pradera Espaces Vie
Cuisine - Agencement

Seront présents :

Sylvain Fourtier
Ossature bois - Isolation paille

Adrien Comment
Menuiserie intérieure et extérieure - Charpente

Orgelet Services
Peinture - Revêtement - Salle de bains

Philippe Bulabois
Vin du Jura

A consommer avec modération, l'abus d'alcool est dangereux pour la santé.

9 - 10 - 11 mai
39 PONT DE POITTE

Cérémonies à la Grotte du Mont et à Villard-Saint-Sauveur

Cette année se déroulait le 18 avril dernier le 70e anniversaire de la commémoration de la cérémonie de la Grotte du Mont.

Jack Costa, au nom des amis du maquis du Haut-Jura, accueillait sur ce lieu symbolique, M. Bourgeot, sous-préfet de Saint-Claude, M. Monneret, maire de Villard Saint-Sauveur, M. Brulé, adjoint au maire de Saint-Claude, Daniel Canet, président du Souvenir Français de St-Claude, M. Barette, capitaine de la compagnie de gendarmerie de Saint-Claude, accompagné du major Rouillard, M. Moureaux, commandant du SDIS Saint-Claude, du lieutenant Laskowski, de M. le lieutenant colonel Ortiz de la D.M.D. du Jura, et Mme Bordichon, commandant, les porte-drapeaux et les représentants des familles, les habitants de la commune.

Les faits de la période tragique vécue sur la région du 7 au 18 avril étaient rappelés par Jack Costa, M. Vuillermet, dit «Petit» apportait son témoignage pour avoir vécu les événements de la Versanne le 7 avril 1944. «Très jeunes et inexpérimentés pour se battre, nous avons bénéficié d'un encadrement par des officiers de Saint-Cyr, ils nous ont appris le maniement des armes. Une sentinelle nous avait prévenus ce jour-là qu'une colonne montait de Molinges, et s'était arrêtés à la Versanne. Ils étaient face à nous, malencontreusement un tir est parti, nous dévoilant, et ce fut une bataille de 8h du matin à 18h le soir. A 11h les allemands avaient fait venir une automitrailleuse.

Le soir nous avons décroché et rejoint Rogna. Il y eut beaucoup de morts côté allemand».

Jack Costa retraçait les événements de la journée du 18 avril.

Avant le dépôt de gerbes par Daniel Monneret, maire de Villard Saint-Sauveur, et Louis Vilpini, président des Anciens du Maquis du Haut-Jura, un moment de recueillement était observé.

La montée des couleurs par Raymond Janvion (Belot), à la Grotte du Mont.

La Grotte du Mont

Ensuite la cérémonie se poursuivait à la Grotte du Monts, lieu de refuge où 27 hommes du camp Daty, repliés sur le secteur, étaient restés sans manger du 7 au 18 avril dans cette grotte. Le 18 avril 1944, sous l'assaut des allemands six maquisards étaient tués, comme deux autres qui s'enfuyaient et deux autres partis au ravitaillement à Chevry dans la journée du 17 avril.

En présence des personnalités, le drapeau s'est élevé en haut du mât à la grotte du Mont, lieu de mémoire.

Une minute de silence était observée. Pierre Ardillon, René Brozzoni, Joanny Granger, Roger Haty, Fernand Joz, Bernard Vautrin furent cités. Des gerbes de fleurs furent déposées pour ce 70e anniversaire ainsi qu'une bougie. Louis Vilpini, président des anciens du Maquis du haut-Jura, soulignait qu'Albin Capelli décédé dernièrement n'était pas le dernier survivant de la Grotte du Mont, ils ont été surpris d'apprendre que Marcel Courtine de Saint-Claude avait vécu ces événements.

La cérémonie se poursuivait au Monument aux Morts de Villard en présence de Mme Dalloz, député, qui les rejoignait, des anciens résistants, des représentants des familles des victimes. Après les dépôts de gerbe, Daniel Monneret rappelait que le 11 avril 1944 avant l'assaut de la grotte, deux concitoyens de Villard furent abattus pour avoir abrité un chef de la résistance (Kemler), Fernand Joly, hôtelier au Martinet et Robert Monneret, maire de la commune. Le 16 avril ce sont 6 compagnons qui tombaient aussi, comme en témoigne le mémorial de la Grotte du Mont. Aux six noms des maquisards tombés à la Grotte du Monts étaient aussi rappelés, ceux d'André Bourgoin, Camille Collot, Paul Thevenin Henri Perrier et André Lançon.

Un moment de recueillement était observé sur la tombe de Bernard Vautrin, jeune antibois de 20 ans, tombé en terre haut-jurassienne pour la France, le seul qui repose au cimetière de Villard.

Prochainement une plaque en cours de réalisation sera déposée, sur laquelle figurera le nom de Bernard Vautrin associé à son frère Michel, lui aussi Mort pour la France. Jack Costa remerciait Pascal Brulé membre du Souvenir Français qui aide les anciens du Maquis du Haut-Jura dans la réalisation de plaque qui seront déposées à la Versanne pour la Pentecôte.

Dominique Piazzolla

Photos et vidéos sur notre site internet : www.lhebdoduhautjura.org

MM. Jean Chognet (Chocho), Michel Vuillermet (Petit), Paul Perrier Michon (Tintin), M. Joël Bourgeot, sous-préfet, Louis Vilpini (Camp Divers), Raymond Janvion (Bellot) et Gino Lazarrotto, porte-drapeau.

Franck Guillaume maitre de la cérémonie à Villard Saint-Sauveur relatait les faits

Dépôt d'une gerbe par M. Vuillermet sur la tombe de Bernard Vautrin, Louis Vilpini déposait une plaque.

DU 8 AU 11 MAI 2014

Marché aux fleurs

OUVERTURE LE 8 MAI de 9h à 12h

A PARTIR DE 9€95 PIÈCE

SUSPENSIONS pot de diamètre 27
(composée, géranium lierre, surfinias, fuchsia, verveine)

GRAND CHOIX DE FLEURS ET PLANTS DE LÉGUMES

2€45 LA BARQUETTE

SALADES x12 mottes
(laitues, batavias, feuilles de chêne, iceberg, mâche)

4€90 LA BARQUETTE DE 10 PLANTS DIAMÈTRE 7

Bégonias, Impatiens, œillets d'Inde, Pétunias

A PARTIR DE 3€90 LA BARQUETTE

TOMATES x 6 plants diamètre 8
(cerises, cœur de boeuf, marmande, yellow bear, saint pierre, roma, montfavet)

2€50 LE POT DE DIAMÈTRE 10 PIÈCE

GERANIUMS lierres ou zonales

3€90 LA BARQUETTE

PACK RATATOUILLE 6 plants
(2 courgettes, 2 poivrons, 2 aubergines)

Photos non contractuelles

1€95 LE POT DE DIAMÈTRE 10 PIÈCE

Impatiens de Guinée

2€50 LE POT DE 0.50L

Plantes aromatiques au choix

du lundi au samedi de 9h à 12h15 et de 14h30 à 19h30 ***OUVERT TOUS LES DIMANCHES*** *de 9h à 12h*

Intermarché contact

TOUS UNIS CONTRE LA VIE CHÈRE

e-commerce intermarche.com

les Mousquetaires

UN MAGASIN A TAILLE HUMAINE, UNE EQUIPE A VOTRE SERVICE, LE SOURIRE EN PLUS !

LAVANCIA EPERCY

à 8 mn d'Oyonnax - 15 mn de St Claude - 15 mn de Thoirette

SAS BENALE - Entreprise indépendante - RCS Lons le Saunier B 503 113 151

HORAIRES
DU LUNDI AU SAMEDI DE 9H À 12H15
ET DE 14H30 À 19H30
LE DIMANCHE DE 9H00 À 12H00

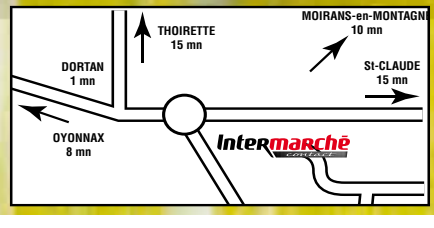

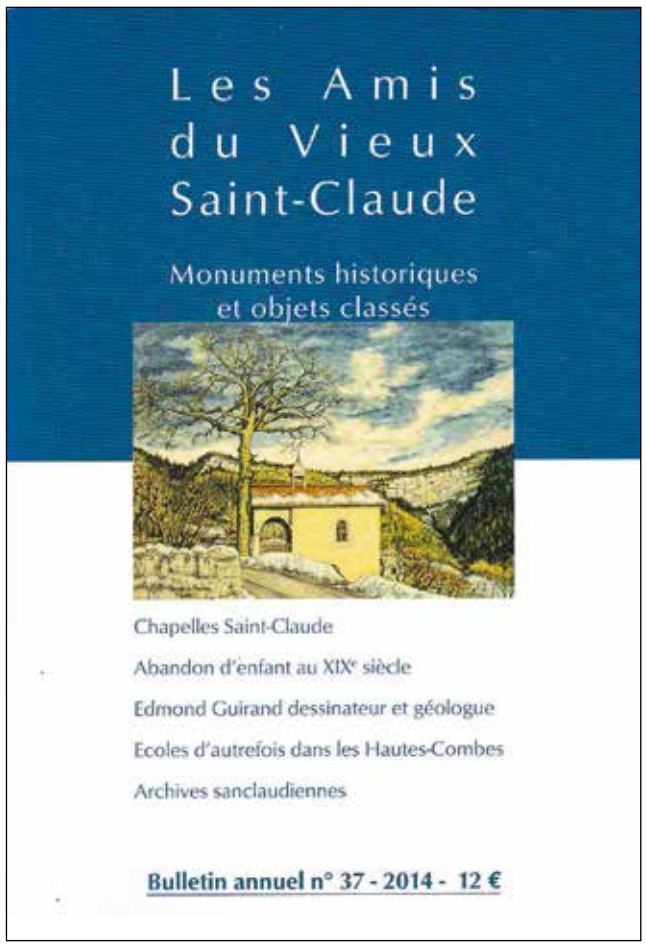

Dans ce dernier numéro du bulletin des Amis du Vieux Saint-Claude, retrouvez les monuments historiques et objets d'art protégés dans la commune de Saint-Claude.
Mais aussi «les chapelles et sanctuaires dédiés à saint Claude», et d'autres articles, «Quand l'habit faisait le moine en 1816»,
«L'abandon de Marie-Josephine Reffay»,
«Ecoles d'autrefois dans les Hautes-Combes»,
«Une dague de chasse ou de vénérie du XVIIe siècle»,
«J'étais enfant le 9 avril 1944»,
«Juillet 1944, les puces de la Burne».

Pour vous procurer le bulletin n°37 :
Service des archives de la mairie de Saint-Claude
vieux.saint-claude@orange.fr
Prix : 12 euros.

Cambriolages : Il y en a marre, trop c'est trop ! Il va falloir réagir vite et faire quelque chose !

Stéphane Bihl, le jour du cambriolage, désemparé, salarié, de son enseigne, il travaillait 7 jours sur 7.

De semaine en semaine, la situation s'est aggravée à Saint-Claude et sa région. Le bureau de tabac de Mario Zingarelli, a été victime à plusieurs reprises de tentative de fracture sur sa vitrine, un vol au tabac presse à Chabot, un autre vol au tabac presse «La Tabatière», vols de toutes les lunettes des Opticiens Mutualistes avec un point culminant la semaine dernière, le cambriolage chez Stéphane au Petit Casino, un vol de motos à Serger, la vitrine le mercredi chez Caty Photo...
Malheureusement l'un d'entre nous n'a pas supporté alors qu'il se vouait corps et âme pour son travail 7 jours sur 7, au service de tous. Stéphane Bihl, du Petit Casino, a rejoint un autre monde, un monde de paix. (Voir page 9)
La nouvelle municipalité s'est engagée à installer des caméras en ville, en espérant que cela diminue les troubles.
Sans réactions, si rien n'évolue dans le bon sens nous entendons déjà certaines personnes envisager de monter leur propre équipe de ronde de garde.

La rédaction

Les gendarmes effectuaient un relevé d'empreintes.

AGENDA DE L'HEBDO DU HAUT-JURA

ARBENT
Thé dansant organisé par le SARTO Haut-Jura et Haut-Bugey à l'Espace Loisirs le 11 mai à partir de 15h. Tél. 03.84.60.73.09

BONLIEU
Vide grenier et vente de fleurs le dimanche 11 mai. Tél. 06.84.50.72.34

CHEZERY
Concert le 3 mai à 20h30 avec les groupes Cyclone, Pleïad, Roger Bouzin et Organic Sound.

LAVANS-LES-ST-CLAUDE
Vide grenier le 4 mai d'Anim Lavans de 6h30 à 17h, au centre du village réservations au 09.80.41.80.36 à partir de 13h30

MAISOD
Fête du village à la salle polyvalente, à partir de 14h. Jeux animés, marché artisanal, balades en poney, structure gonflable, jeux de boules, randonnée sportive.

MEUSSIA
6e édition vide-grenier et foire aux fleurs organisés par le FC Pont de la Pyle. Vide-grenier : inscription : 06.71.31.33.15. Repas sur réservation de 8h à 18h. Accès gratuit.

MOIRANS
Soirée Bleu et Blanc organisée par Jura Sud Foot le samedi 31 mai à 20h à la salle des fêtes de Moirans, tenue vestimentaire bleu et blanc. Sur inscription. Betty au 03.84.42.47.36 ou 06.79.69.07.26. Jean Pierre au 03.84.42.14.21 ou 06.85.69.38.44

MOREZ
Vente de lys pour le Lions Club le 17 mai. Les points de vente sur le canton (Bois d'Amont, Les Rousses, Longchaumois, Morez). Le produit des ventes permettra d'envoyer des enfants en camp de vacances pendant une dizaine de jours.
Nuit des Musées, samedi 17 mai, de 18h à 23h, au Musée de la Lunette, entrée gratuite.

Coupe de Franche-Comté d'escalade pour nos jeunes Elle sera organisée par le club morézien Jura Vertical sur la S.A.E. du gymnase de l'Hôtel de ville dimanche 4 mai 2014. Les épreuves sur dix voies réuniront les poussin(e)s (né(e)s en 2003/2004) et les benjamin(e)s (né(e)s en 2001/2002). Début de la compétition à 10 h et fin à 15 h.

OYONNAX
Danse avec la compagnie Propos, le mardi 13, Grand Théâtre, 14h30 et 20h30, «Rites»
Atelier d'écriture «Initiation à la page blanche» Vendredi 16, Bibliothèque Adulte, De 16h à 18h Animé par Aline. Un vendredi par mois, venez écrire ! Entrée libre

SAINT-CLAUDE
Visites guidées de la Maison du Peuple du 15 avril au 8 mai, les mardis et jeudis à 15h / rdv dans la cour.

Assemblée générale Association Touristique de Haut-Jura Saint-Claude le lundi 12 mai 18 heures 30, Salle de l'Ecureuil, 8, rue du Collège St-Claude.
Vide grenier organisé par l'A.V.H. (mal voyants et non-voyants) le dimanche 4 mai à la Grenette ouverture des portes, exposant à 6 heures, public à partir de 7heures.

Représentation du groupe folklorique Alegria do Minho précédé d'un défilé en ville à partir de 14h, spectacle à la Grenette à partir de 14h30.

Marchés de Saint-Claude
Lors d'un sondage papier effectué auprès des commerçants du marché situé place du 9 avril 1944, plus de 80 % des commerçants se sont prononcés pour le maintien du marché les 1er, 8 et 29 mai. En conséquence, le marché du jeudi sera maintenu pour les trois jeudis fériés du mois de mai, à savoir les 1er, 8 et 29 mai.

SAINT-LAURENT
Concert MIRA le 18 mai à 16h en l'église de Saint-Laurent. Le produit de la collecte est destiné à financer l'élevage de chien d'aveugles pour des jeunes et adolescents.

VAUX-LES-ST-CLAUDE
Loto à la salle des fêtes du Temps Libre. Organisé par l'Amicale des Parents d'Elèves du RPI Vaux-Jeurre. Ouverture des portes à 13h30, début des parties à 14h15.

VIRY
Comité de Jumelage
Une réunion générale de tous les membres aura lieu mercredi 14 mai à 20h30 à la salle Fer à Chat. Présentation du programme d'accueil des Normands du 29 mai au 1er juin ; inscriptions pour le voyage et la soirée (règlement) ; tournoi de foot des associations avec le CS Viry. Tél. Roger Pansard 03.84.41.10.41

Préparez votre Mariage

PATISSIER CHOCOLATIER didier maréchal

Pâtisserie Maréchal
Depuis 30 ans sur la région

- Pâtissier, chocolatier, glacier FABRICANT
- Spécialiste du buffet de desserts et apéritifs
- Pièce nougatine personnalisée, photo alimentaire en sucre.

24 rue Normandie Niemen - 01100 Oyonnax
Devis gratuit
Tél. 04.74.75.06.65 • Mail : patisseriemarechal@orange.fr

Le plan de table, tout un menu

Entre les traditions, les envies et les brouilles familiales, vous ne savez pas comment placer vos invités lors du repas de mariage ? Tous nos conseils pour ne pas en perdre l'appétit…

Le plan de table est loin d'être une tradition nouvelle et son enjeu était peut-être encore plus lourd à l'époque où les divers membres des deux familles ne se rencontraient parfois que le jour du mariage. Il fallait ménager les susceptibilités de chacun tout en les incitant à créer des liens pour composer une seule et grande tribu. De nos jours, même si le placement libre se développe de plus en plus, les jeunes mariés préfèrent, dans une large majorité, décider à la place de leurs invités avec quelles personnes ceux-ci partageront leur table. Il arrive d'ailleurs souvent que les deux héros du jour soient ceux qui conservent la plus grande liberté, s'arrogeant le droit de changer de place entre chaque plat pour passer quelques minutes avec chacun de leurs convives.

Avec les siens

Quand ils savent rester à leur place, les mariés sont souvent bien entourés. En effet, ils sont généralement encadrés par leurs parents respectifs ou leurs témoins. Mais il est interdit de prendre parti : chacun doit trouver à ses côtés des membres du « clan » opposé. De même, pour célébrer la nouvelle famille qui se crée dans le mariage, il est d'usage de favoriser, à chaque table, l'émergence de nouveaux liens en y installant des gens qui ne se connaissent pas nécessairement. Pour leur faciliter la tâche (et les conversations), rien n'interdit pourtant de les regrouper par tranches d'âge ou centres d'intérêt (les amis d'école, les collègues…). On évitera cependant d'installer les personnes âgées à une seule table : ce genre de tri sera réservé aux enfants et aux adolescents qui apprécieront de se retrouver entre eux. Par ailleurs, même si la mixité est de rigueur, inutile de l'épicer à l'excès : les couples n'ont pas besoin d'être séparés et les célibataires pourraient trouver leur repas un peu trop amer s'ils étaient regroupés à une seule et même table…

Fleur parmi les fleurs

Lors d'un mariage, les fleurs établissent un lien avec la nature, au cœur même de nos rituels les plus policés. Là où elles sont, tout n'est qu'ordre et beauté, luxe, calme et volupté…

Qu'elles jouent la carte de la décoration ou qu'elles figurent entre les mains de la mariée, les fleurs comptent parmi les ingrédients indispensables à un mariage réussi. Aussi belles que parfumées, elles ravissent les sens et apportent une touche de fraîcheur bienvenue aux festivités. Reste à savoir lesquelles choisir…

Le bouquet de la mariée

Traditionnellement, c'est le marié qui offre le bouquet à sa promise. Toutefois, on s'est peu à peu émancipé de cette coutume pour mettre la priorité sur d'autres impératifs. Aujourd'hui, c'est l'adéquation du bouquet avec la tenue et le thème qui prime. Classiquement, ce sont les fleurs blanches, roses et rouges – des plus romantiques aux plus glamours – qui raflent tous les suffrages, suivis de près par les mauves. Cette année cependant, les tons orangés ont le vent en poupe : amaryllis saumon, roses de couleur pêche, lys d'un bel orange soutenu, tous donnent une touche de gaieté à la tenue. En y mêlant une touche de jaune, on obtient même un bouquet aux couleurs solaires, chaleureuses et lumineuses !

La mode est également à l'accessoirisation : après avoir tenté de glisser dans les bouquets des plantes inhabituelles comme le blé ou le chardon, les experts n'hésitent plus à intercaler les objets les plus surprenants entre les pétales pour ajouter une touche de fantaisie ! Coquillages, plumes, bonbons… à chacun de trouver l'objet qui se mariera le mieux avec son thème et, bien sûr, de le mettre en scène. Les plus originaux remplacent même carrément les fleurs par des équivalents en crochet ou en origami !

Une décoration qui embaume

À l'église comme lors de la réception, quelques brassées de fleurs réchauffent l'atmosphère. Il ne faut donc pas hésiter à miser sur de jolies compositions florales aux couleurs délicatement assorties que l'on transportera d'un lieu à l'autre. Attention toutefois à ne pas en faire une obsession : bon nombre d'invités enverront leurs propres bouquets pour féliciter les mariés, et cette gentille attention mérite bien qu'on lui fasse honneur en leur réservant une place, même si les tons peuvent jurer avec ceux choisis pour la décoration.

Pensez également à fleurir le repas de noces : centres et chemins de table, pétales dispersés sur les nappes, soliflores et autres tiges glissées dans les serviettes sont autant de touches qui créeront une ambiance à la fois élégante et sobre.

VÊTEMENTS CHANEL

GRAND CHOIX DE COSTUMES
ROY ROBSON
Costumes Grandes Tailles Jusqu'au 76 DIGEL
Chemises eterna EXCELLENT pierre cardin
ET COSTUMES DE CÉRÉMONIE
107, rue Anatole France - OYONNAX
Tél. 04 74 77 03

L'ALLIANCE subtile de deux histoires
Une collection unique
Tentez de GAGNER une croisière en Méditerranée pour votre voyage de noces du 2 janvier au 22 juin 2014
Voir modalités en magasin.
189€
329€
Orest
NOUVEAUX BIJOUTIERS DES BIJOUTIERS, DES VRAIS
GEORGES ROAT
HORLOGER BIJOUTIER
41, rue du Pré - 39200 ST-CLAUDE
Tél. 03 84 45 11 29

Subtilité
Pour un mariage réussi
avec la marque :
SIMONE PÉRÉLE
18, rue de la Poyat
SAINT-CLAUDE
03 84 41 01 42
Sur présentation de ce bon, 15% de remise sur la collection Simone Perele*
* hors rayon promotion

Chalet de la Serra
à Lamoura
Mariage, réception, anniversaire, baptême, réunion de famille ...
❖ Chapiteau
120 à 140 personnes , piste de danse, matériel sono, décoration, animations, DJ
❖ Salles et salons
❖ Hébergement
115 lits
❖ Service traiteur
Vin d'honneur, repas, cocktails
166, chemin de l'Abbaye 39310 LAMOURA Tel 03.84.33.46.84 mail : chalet_dela_serra@yahoo.fr

Nécrologie
Pierre Gonzalez

Mercredi 16 avril, le monde industriel, les habitants de Saint-Claude et sa région, apprenaient la triste nouvelle du décès de Pierre Gonzalez, dans sa 75e année.
Pierre était le fils de René et Marguerite Gonzalez. Ses parents eurent trois enfants, Monique, lui-même Pierre et Nicole.
Son père, René Gonzalez, très entreprenant, fondait son entreprise en 1943. Il était en sous-traitance à façon des stylos, fabrication de pipes, puis le fume-cigarette, comme beaucoup d'entreprises à l'époque.
En 1954, suite à l'arrêt des exportations en directe de l'Algérie et la Grande-Bretagne, René Gonzalez, décidait de s'orienter vers une autre activité, la fabrication de pièces tubulaires et la vente de meubles.
En 1960, son fils Pierre, quitte la société Hispano-Suiza à Genève pour intégrer l'entreprise familiale aux côtés de son père, René.
1961, Dalitub connait son véritable essor, grâce à un client, les Ets Grosfillex qui lui confiait la réalisation des sièges garnissant le stade de glace pour les J.O. de Grenoble.
Dalitub, en plein développement, quitte le Faubourg des Moulins à Saint-Claude et construit une nouvelle usine à la Zone Industrielle du Plan d'Acier.
En 1963, Pierre Gonzalez épousait Danièle Gabet. De leur union naissaient trois enfants, Christophe, Jean-Louis et Michèle. Danièle Gonzalez rejoignait son mari, Pierre, dans l'entreprise familiale.
Peugeot Cycles confiait à Dalitub en 1975 la réalisation de sous-ensembles tube pour les vélomoteurs, suivi de nouveaux marchés avec Clairbois, Ikéa, mais Dalitub s'orientait vers un nouveau domaine d'activité, l'automobile.
En 1980, René Gonzalez prenait sa retraite et son fils, Pierre Gonzalez, devenait Président Directeur Général. En 1988, Christophe Gonzalez rejoint son frère dans l'entreprise en tant que responsable Assurance qualité. En 1996, Dalitub est le dernier sous-traitant tubulaire automobile indépendant. Peugeot attribue à l'entreprise en 1997, 6 nouvelles pièces, puis Dalitub enlève des marchés avec les campings-gaz et Décathlon, en 1998 avec Kuhn et Grosfillex.
De 2000 à 2007, Dalitub obtient des certificats, ISO 9002, ISO TS, ISO 9001 etc et décroche de nouveaux marchés avec une filiale Renault, puis Bowden, Hill Rom dans le domaine du lit médicalisé. En 2008, Dalitub subi de plein fouet la crise économique, suite à la hausse des matières et l'effondrement des marchés automobiles. En 2009, l'entreprise reste confiante avec l'arrivée du client Renault. En 2013, un virage important dans l'entreprise, Christophe Gonzalez est nommé gérant de TUB 2000 et P.D.G. de Dalitub. Son frère, Jean-Louis est responsable maintenance. Malgré son retrait et atteint par la maladie, Pierre Gonzalez se rendait à l'usine qui a été toute sa vie pour voir avec son fils, Christophe, si tout se passait bien. Malgré son combat, hospitalisé à Besançon ces dernières semaines, sa maladie l'a emporté.
Pierre aimait se retrouver avec sa famille proche, ses enfants, ses petits-enfants, et ses amis. Il aimait les balades dans la nature. Dans sa jeunesse, au service militaire, dans les chasseurs alpins, il a eu un accident qui lui coutait un œil. Malgré tous les aléas de la vie, Pierre était un chef d'entreprise qui s'est battu pour elle
Samedi 19 avril, avait lieu à la chambre funéraire de Saint-Lupicin, «L'Orchidée» une cérémonie d'adieu. Dans un petit mot, ses petits-enfants adressaient à leur papy un message émouvant. Des centaines de personnes étaient présentes pour rendre un dernier hommage à Pierre Gonzalez et soutenir la famille. Parmi les personnes présentes, des chefs d'entreprise, personnalités, amis, le personnel de l'entreprise Dalitub retraité et en activité.
Pour les sanclaudiens et les employés qui ont travaillé à ses côtés, Pierre restera un homme qui a donné sa vie à son entreprise.
L'Hebdo du Haut-Jura présente ses sincères condoléances à Danièle, son épouse, ses enfants et conjoints, Christophe et Christiane, Jean-Louis et Marie-France, Michèle et Sylvain, à ses petits-enfants, arrière-petits-enfants.

D. Piazzolla

Etat civil

DECES

04/04/2014 GOETZ Raymond, Alfred retraité Septmoncel.
18/04/2014 TAILLANDIER Jeanne, Maria, Elise épouse CIPRESSO en retraite Saint-Claude.
23/04/2014 POCHET Tony, Etienne, Joseph en retraite La Pesse.
24/04/2014 BIHL Stéphane commerçant Lavans-lès-Saint-Claude.

Daniel Grillet, parrain de l'association Défi PMI PME

Sibel Gedik, trésorière de l'association Défi PMI PME aux côtés de la présidente de l'association, Melek Kayisci.

L'association Défi des BTS PMI PME du lycée du Pré Saint-Sauveur à montrer encore cette année combien les étudiants de cette section peuvent être performants. A l'occasion d'un bilan de leurs activités, Daniel Grillet, parrain de cette promotion était convié, également Jean-Louis Millet, maire de Saint-Claude, professeur en retraite de ce lycée.
Melek Kayisci,présidente de l'association soulignait que toutes les actions, projets et organisations menés, leur ont permis de mettre en application les connaissances qu'ils ont acquises et qu'ils sont entrain d'apprendre lors de leur formation.
Pour organiser un voyage, les étudiants ont vendus des pâtisseries orientales, des chouquettes et mis en place une tombola. Le voyage a été organisé par cinq étudiants en première année, qui se sont fixés un budget à respecter, l'association finançait une grande partie, un professeur a participé financièrement et chaque participant a versé 70 € pour le voyage. 20 étudiants et deux professeurs sont partis 3 jours à Paris, séjour pendant lesquels ils ont visité le Musée du Louvre, un procès au tribunal de grande instance, visite de la Tour Eiffel, les Champs Elysées, Disneyland sur la 2e journée et le Château de Versailles pour le dernier jour. Melek présentai les actions en cours qui rapporte un soutien financier à l'association avec une vente de nems, l'organisation du séminaire de rentrée pour l'année scolaire 2014-2015 et un loto pour octobre 2014.
«Le BTS est une section très polyvalente en termes de compétences, commerce, comptabilité, administratif et maîtrise de près de 10 logiciels de gestion, mettra en valeur Jean-Louis Millet, maire de Saint-Claude. Il correspond tout à fait aux besoins des entreprises et leur fournit de vrais assistants de gestion. L'ambiance y est à la fois studieuse et conviviale».

Daniel Grillet, entreprise Grillet de Charchilla, parrain de l'association
Après une visite des locaux, Daniel Grillet retraçait l'historique de son entreprise, spécialisée dans les convoyeurs à bande. Des modèles à bande ou à rouleaux, standards ou élévateurs etc.
Axé au départ sur une clientèle liée à l'injection plastique, ils ont depuis des débouchés sur l'agro-alimentaire, l'industrie du carton, l'automobile, chrono-post etc.
Daniel Grillet les assurait d'une chose *«Il faut travailler, saisir les opportunités, ne pas annuler de rendez-vous. Il faut s'accrocher et surtout, prendre en compte l'importance de l'anglais».* Il faisait un retour en arrière, puisque lui-même avait été élève au lycée du Pré Saint-Sauveur. Un ambassadeur tout trouvé pour parrainer cette association.

Sophie Dalloz

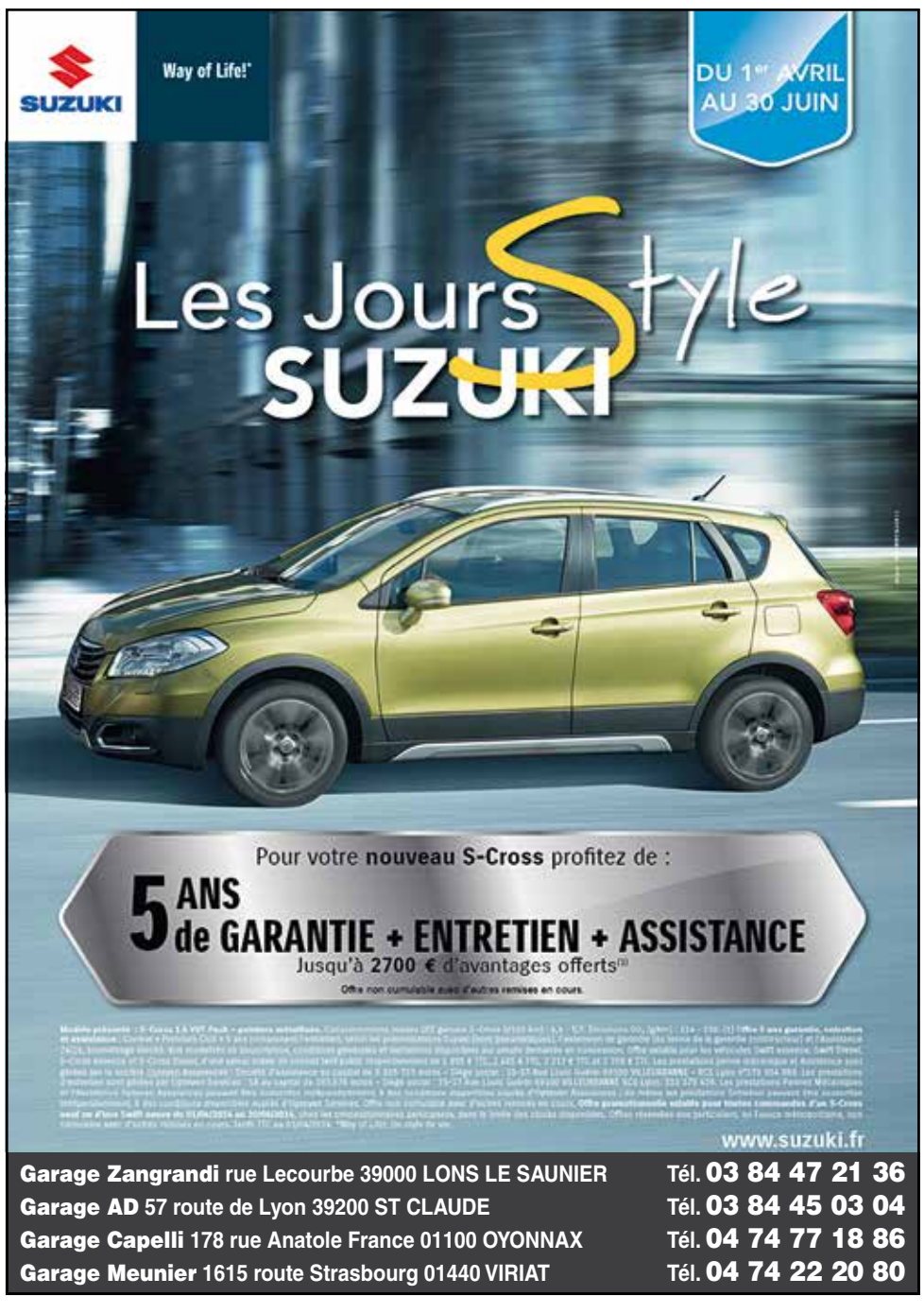

Une foule imposante a rendu hommage à Stéphane Bihl

Ce jeudi 24 avril Stéphane Bihl nous a quittés, à l'âge de 37 ans, il laisse derrière lui un immense vide avec beaucoup de tristesse pour son compagnon, Alain Hugues, toute la famille Hugues, les familles Delpapa et Pernier, sa famille de cœur, ses amis proches, commerçants et particuliers.

Il avait commencé son parcours professionnel dans un Suma à Belfort, puis ses patrons, M. et Mme Jacob, sont venus à Saint-Claude où ils prenaient la gérance du Suma de la ville. Deux mois après ils contactaient Stéphane pour qu'il les rejoigne. C'est ainsi qu'il est arrivé à Saint-Claude, à l'âge de 20 ans, laissant derrière lui une enfance douloureuse.

A son arrivée au Suma à Saint-Claude, il s'est lié avec les familles Delpapa mais aussi Pernier qui sont devenues ses familles de cœur. Il trouvait vers eux, réconfort, tendresse et soutien.

Bien dans son élément, il avait de bons contacts avec la clientèle, créant des liens avec certains, très sérieux et impliqué dans son travail, il devenait un employé de confiance pour ses employeurs.

Puis en 2006, il se lançait et prenait la gérance du Casino au centre-ville, et développait un vrai commerce de proximité. Ce rôle lui convenait parfaitement, c'était dans sa nature, il rendait service aux personnes âgées, à mobilité réduite en livrant leurs courses. Il avait de l'attention pour les plus démunis, comme il soutenait aussi Emmaüs et l'Epicerie sociale. Combien de jeunes ou stagiaires sont venus travailler chez lui ? Il savait personnaliser ses attentions pour ses clients, en les appelant par leur prénom, leur nom. Un petit mot gentil, un petit mot taquin. Toujours de bonne humeur. Jamais il ne se plaignait, et pourtant il en faisait des heures. Pour ses voisins, il était toujours de service et ouvert 7 jours sur 7, il prenait les services de chacun en cas d'absence. On pouvait compter sur lui, il avait un œil sur le quartier. S'il avait souffert dans sa jeunesse, il a donné énormément de lui, il jouait un rôle social dans ce quartier. Il en était l'animateur, sur le pas de sa porte, toujours au contact des commerçants l'entourant. Nous ne le verrons plus ouvrir la porte pour une petite blague, nous n'entendrons plus ses rires dans la rue et tant d'autres choses. Il était dans notre quotidien qu'il rendait si vivant.

De nombreuses fleurs et petits mots étaient déposés devant le commerce de Stéphane.

Un quartier dans lequel il avait créé avec Alain Hugues, le bar «Le Temps de la Pause» en apportant un style très agréable. Le bar a été ensuite racheté par Laëtitia et Jean-Pascal Toujours dans cette dynamique ils achetaient un commerce à l'abandon en face du Petit Casino, et créait «le Temps d'un Fromage». Sur Lons-le-Saunier ils développaient un autre commerce «La Fine Bouche», et sur Oyonnax «Le Voltaire». Stéphane avait un autre projet commercial sur Saint-Claude qui devait voir le jour ces temps. Le commerce de proximité, il savait le défendre, le valoriser. Il était impliqué dans l'Union des Commerçants Indépendants, il avait organisé le vide-grenier l'an dernier, cette année à l'assemblée générale, il prenait encore d'autres animations en charge cette année.

Et le drame

Mais voilà que ce mardi 22 avril, Stéphane Bihl était victime d'un cambriolage qui l'a atteint moralement. Cela lui était déjà arrivé en 2008. La direction de son Groupe était venue dans la journée du mardi venait faire une estimation des pertes, uniquement des pertes mais ne l'avait vraiment pas soutenu, il ne réagissait pas face au désespoir de Stéphane qui semblait très affecté. Il craignait l'avenir pour son commerce dans ce groupe. Il effectuait seul les démarches en gendarmerie.

Mercredi il rouvrait son commerce, et nous parlait de faire une marche silencieuse en réaction à tous les vols et vandalismes.

Le lendemain, marqué par le cambriolage mais aussi par les contraintes, les pressions des hommes, las, fatigué, il n'arrivera jamais à son travail ce jeudi 24 avril. Coup du destin, son compagnon, ses voisins inquiets de son absence cherchaient à le joindre, à le retrouver, son magasin subissait une importante inondation. Stéphane avait déjà rejoint une autre vie, une vie de paix, auprès de Dieu. Une foi qui le guidait, il avait toujours avec lui dans sa poche, un chapelet.

Son corps a été retrouvé rue du Plan du Moulin, sa disparition a jeté une grande consternation sur la ville, et a plongé sa famille et ses amis dans le désarroi.

Une marche silencieuse

A l'initiative de ses voisins, une marche silencieuse était mise en place avec l'accord de M. le maire. Une partie de la famille s'était jointe au cortège et avant que la marche ne démarre, les pompes funèbres « Les Orchidées » de Saint-Lupicin et la famille ont marqué un temps de pause devant les magasins de Stéphane.

Puis dans le silence et le respect la marche silencieuse suivie par des centaines de personnes a remonté en contre-sens la rue du Pré pour rejoindre la cathédrale.

En tête de la marche, les proches voisins qui avaient fait réaliser une banderole «En mémoire de Stéphane». Fabienne, Murielle, Louisa, Florence, Sophie, Dominique, Mireille, Colette, Mario, Martine, Laëtitia, Manu, ses proches voisins et amis, en tête de la marche, avec derrière eux une partie de la famille, mais aussi de nombreux commerçants, des

sanclaudiens, des représentants de la municipalité, des personnes venues de toute part se joignait au cortège en soutien.

C'est une assemblée extrêmement nombreuse qui assistait en la cathédrale basilique de Saint-Claude aux obsèques de Stéphane Bihl célébrées par l'Abbé Girod qui a rendu un hommage tout de justesse. L'abbé Girod a lu un texte d'Alain Hugues sur la vie de Stéphane, et en fin de cérémonie, chacun partageait encore un moment ensemble pour écouter une musique préférée de Stéphane.

«Mon épicier est un type formidable» livre le message sur l'enseigne du Petit Casino, aujourd'hui, Stéphane, «Steph», notre épicier, a tiré sa révérence.

Aurevoir l'ami, nous ne pourrons pas t'oublier !

Sophie et Dominique, ses proches voisins et amis.

Le dictionnaire de la France Libre et l'Epopée de la 1re DFL pour les collèges et lycées

Bruno Raoul, délégué de la Fondation France Libre pour le Jura a présenté son projet, soit la dotation de chacun des CID ou bibliothèques des 58 collèges et lycées du Jura, publics et privés, enseignement général et professionnel, de deux livres de référence suivants : le dictionnaire de la France Libre (éditions Robert Laffont) et Epopée de la 1re DFL (Division Française Libre) éditée par la France Libre.

Il s'agit d'une initiative jurassienne et personnelle de M. Raoul, qui s'inscrit dans le cadre d'actions demandées par la Fondation dont le président actuel est le Général Robert Bresse, en direction de la jeunesse pour servir la transmission du Devoir de Mémoire.

La présentation a eu lieu au Café «Les Variétés» avec l'aimable autorisation des propriétaires, en présence du Docteur Gilotte, de M. Franck Guillaume, de M. Gino Lazzarotto, ancien des Maquis du Haut-Jura et M. Mégard, délégué du Souvenir Français pour l'arrondissement de Saint-Claude.

Le Jura s'honore de compter parmi ses habitants plusieurs représentants de la France Libre dont M. Marcel Gabriel, président d'honneur de la France Libre pour le Jura, qui a participé aux combats de BIR HAKEIM.

L'opération est également soutenue par Mme Anne Brossolette, fille de Pierre Brossolette journaliste et homme politique français qui fut l'un des principaux dirigeants et héros de la Résistance française.

Cette action a bénéficié des soutiens financiers de Mme Dalloz, député, du Conseil général du Jura, des mairies de Poligny, de Morez, du Crédit Mutuel de Saint-Claude, de l'entreprise Rivoire-Jacquemin, de l'inspection régionale de l'Education National.

G.M.

Association Saint-Claude Vision

Créée il y a trois ans, l'association Saint-Claude Vision apporte son soutien aux personnes de Saint-Claude et des environs souffrent d'un handicap visuel.

Ses membres se réunissent le premier ou le deuxième mercredi du mois, salle Witchy, pour une après-midi conviviale.

Trois repas sont organisés chaque année, celui de juin étant suivi d'une visite touristique ou culturelle.

L'association remercie les municipalités ayant autorisé la quête du 12 avril et toutes les personnes qui nous ont réservé un bon accueil.

Pour tous renseignements, téléphoner au 03.84.45.17.21

LYCÉE DU PRÉ SAINT-SAUVEUR
Des élèves allemands découvrent le Jura

Dernièrement des élèves de Mönchengladbach d'un lycée professionnel ont été accueillis par les élèves de 1 STMG (lycéens) au lycée du Pré Saint-Sauveur.

Cet échange avait été initié par Mme Daillant l'année dernière. C'est la seconde fois que le lycée du Pré Saint Sauveur accueille les élèves de Mönchengladbach.

Les élèves du Pré Saint-Sauveur ont organisés l'accueil des élèves allemands ainsi que les activités prévus durant le séjour.

Le 8 avril après l'accueil de Mme Daillant (proviseure) et M. Hussong (proviseur adjoint) les élèves allemands ont visité la cité scolaire guidés par les français, puis ils ont assisté à des cours suivis par les 1 STMG (sciences et technologies du management et de la gestion) durant 1 heure. La journée se poursuivait par un petit tournoi amical de football en salle au gymnase du Val de Bienne et un temps d'échange sur la scolarité en France et en Allemagne.

Le mercredi les élèves germanistes de la classe se sont rendus à Lyon avec les allemands pour une visite de la vieille ville. Puis le jeudi 10 avril matin, l'ensemble des élèves a visité le site SMOBY d'Arinthod, qui fait partie du Groupe allemand SIMBA, une visite qui a plu aux élèves français et allemands.

Ils terminaient par un jeudi après-midi ludique avec bowling pour tout le monde au 10 55 de Perrigny.

Mmes Dagorn Séverine (professeur de sciences de gestion) et Marie Paule Wunderlich (professeur de management) ainsi que les professeurs allemands M. Pascal Gebken et Mme Iris Luerkens du lycée allemand : Berufs Kollege Volksgartenstrasse de Mönchengladbach. Les élèves du Pré Saint Sauveur se rendront à leur tour en Allemagne l'année prochaine. Ils préparent déjà leurs séjours en réalisant des actions afin de financer une partie du séjour.

Les objectifs du séjour sont axés sur la découverte des systèmes scolaires français et allemands, l'échange et la découverte d'un autre pays, la visite de site de production.

S.D.

La CAPEB à la Maîtrise pour les métiers du bâtiment

Dans le cadre de ces actions en milieu scolaire la CAPEB (Confédération de l'artisanat et des petites entreprises) du Jura est venue présenter aux élèves de 3DP3 du collège de la Maîtrise les différents métiers inhérents au bâtiment.

Deux artisans sont venus expliquer à ces jeunes les différents débouchés qu'offre ce milieu et qui a souvent besoin de main d'œuvre qualifiée et qui a au fil des ans beaucoup évolué.

Après une matinée théorique, l'après-midi fut consacré à la construction d'une petite maison qui a permis aux 3e de la Maîtrise d'aborder concrètement ce qui avait été dit le matin et voir ce qu'était la plomberie, l'électricité, la charpente, l'isolation, la maçonnerie, la peinture, la menuiserie etc. Une intervention de la CAPEB qui déclenchera peut-être chez ses jeunes des vocations dans le bâtiment après la classe de 3e.

Visite de la «DeutschMobil»

Les élèves de 5e ont pu profiter de l'arrêt à la Maîtrise de la «Deutschmobil» pour découvrir ce qu'était la langue allemande. Christian Schäfer mandaté par la maison de Rhénanie-Palatinat de Dijon est venu à la rencontre des élèves en compagnie de Patricia Berthod, professeur d'Allemand.

Lors de son intervention Christian Schäfer a voulu démontrer que la langue de Goethe n'est pas aussi difficile à apprendre qu'on pourrait le croire.

Les 5e ont pu découvrir la langue allemande dans un premier temps puis ensuite ils ont appris à connaître l'Allemagne de 2014 avec à la clé plusieurs objets emblématiques de ce grand pays européen. Ces jeunes devront pour la rentrée prochaine se déterminer à choisir une seconde langue et nul doute que la venue de la «Deutschmobil» les incitera peut-être à choisir l'Allemand. **P. DU**

La selection Volkswagen par Europe Garage

Golf R 300ch 4Motion
5 000 km
1ère MEC : 11/04/2014
45 900 €

Touran Cup TDI 105
5 000 km
1ère MEC : 28/02/2014
26 900 €

10 rue de la Tuilerie
01100 Arbent
04 74 12 10 50
EUROPE - GARAGE
www.europegarage.fr
124 av. Amédée Mercier
01000 Bourg en Bresse
04 74 23 31 12

Golf Cup TDI 105
5 000 km
1ère MEC : 24/02/2014
24 800 €

Polo Concept 1.2 60 ch
5 000 km
1ère MEC : 10/02/2014
12 300 €

Facebook.com/EuropeGarage
Twitter.com/EuropeGarage1

Un Agenda 21 avec le Conseil général du Jura

A l'occasion de la mise en place de l'Agenda 21 par le Conseil général du Jura, une réunion publique était mise en place à Saint-Claude à la salle Bavoux Lançon ce jeudi 18 avril, où 30 personnes avaient répondu présentes, élus, professionnels, et écologistes.

Serge Outrey, vice-président du Conseil général du Jura, ouvrait la présentation « Le développement durable doit être traité par tous et permettra de savoir ce que sera le Jura de demain ». Le diagnostic permettra la mise en œuvre d'une politique de développement durable souhaitée par le Conseil général.

Actuellement deux collectivités l'ont mise en place localement, la ville de Saint-Claude et le P.N.R. du Haut-Jura.

Muni de boitiers, les participants répondaient à des questions sur leur vision du territoire jurassien. La première phase de cet Agenda 21 permettra d'établir un diagnostic du territoire, la définition des actions pour construire cet Agenda 21. Ce travail sera basé sur des réunions d'échanges.

De nombreux axes seront abordés, comme les enjeux des différents aménagements du territoire, l'évolution de la population, l'attractivité du territoire etc.

Une prochaine réunion est prévue en fin d'année, lorsque les actions soutenues par le Conseil général seront définies.

S. Dalloz

Monseigneur Jordy est venu partager le bol de riz avec les élèves de la Maîtrise

Monseigneur Jordy, Evêque de Saint-Claude est venu partager le traditionnel bol de riz avec les enseignants, les personnels et les élèves du collège de la Maîtrise lors du Vendredi saint.

240 bols de riz ont été servis. Le prix des repas sera versé à L'AJETESC (amis du jumelage du diocèse de Thiès au Sénégal et celui de St-Claude).

La venue de Monseigneur Jordy était le point d'orgue d'une matinée ou les élèves de 6e à la 3e ont tour à tour assisté en présence de Chantal Perroux, présidente de L'AJETESC à la présentation de l'association, diaporama à l'appui.

Cette action, rentrait dans le cadre du projet « tandems solidaires » qui voient une classe de collège (les 6e3 pour la Maîtrise) à travailler avec une association qui œuvre dans le domaine de l'éducation au développement durable et à la solidarité internationale. Projet mis en place par le rectorat et financé par le Conseil général du Jura.

Les jeunes de la Maîtrise ont pu comparer les systèmes scolaires français et sénégalais, découvrir la rénovation de l'école St-Marcel de Fandene et la construction des toilettes pour cette dernière financée par L'AJETESC sans oublier un projet pour une autre école. Cette action permet de favoriser la scolarisation de plus grand nombre d'enfants à Thiès.

Les 6e3 avec Isabelle Masson, professeur d'histoire-géographie ont fait un travail de recherche tant en histoire qu'en géographie sur le Sénégal, rencontré le père Gabriel Cissé et assisté à la projection du film césarisé «Sur les chemins de l'école». Cette action «tandems solidaires» va se poursuivre jusqu'à la fin de l'année scolaire.

P. Du

SAINT-CLAUDE
Commémoration du 8 mai 1945
Jeudi 8 mai
Rassemblement Hôtel de ville 10h45
Départ avec batterie fanfare 11h
Défilé jusqu'au monument aux Morts
Dépôt de gerbe et allocution

Conseil municipal de Saint-Claude

La ville annule le financement de la médiathèque

En ouverture de ce premier conseil municipal le jeudi 24 avril, Jean-Louis Millet, maire de Saint-Claude présentait, selon la coutume, au nom du conseil municipal, ses condoléances aux familles des personnes disparues, en précisant leur implication ou lien familial sur Saint-Claude.

Il revenait sur le drame qui s'était déroulé le matin même avec la disparition brutale de Stéphane Bihl. Le monde sanclaudien, la rue du Pré, les commerçants ont été profondément touchés. M. Millet l'avait rencontré la veille, Stéphane Bihl était bouleversé après avoir subi un cambriolage, mais *«il était heureux que nous remettions sur le tapis, les caméras de surveillance»*.

Après avoir donné délégation au maire pour certaines attributions du conseil municipal, il était procédé à la désignation des délégués auprès de diverses assemblées délibérantes.

Mais l'ordre du jour attendu concernait l'annulation d'une autorisation de programme et de crédits de paiement en faveur de la médiathèque proposé au conseil municipal.

M. Lahaut, chef de file de l'opposition soulevait combien cet équipement allait bénéficier à Saint-Claude, une médiathèque de plus tête de réseau. Une participation de 1 300 000€ sur trois ans ne parait pas aberrante. Nos deux collectivités sont directement liées, elles avancent ou reculent ensemble. Francis Lahaut rappelait à M. Millet que le 12 juin 2013 cela était approuvé à l'unanimité. Ce auquel M. Millet répondait que depuis les choses en changé, notamment l'état d'esprit de la Communauté de communes. Il ajoutait que le coût est exorbitant et 700 000€ sont consacrés au fonctionnement. Le projet est hors de portée de nos possibilités financières. Les sanclaudiens représentent 50% de la population et sont sous représentés à la Communauté de communes avec 12 délégués au lieu de 28, un déséquilibre. Les sanclaudiens ne sont pas là pour payer. Notre décision, nous retirons l'engagement de 1 300 000 € sur 3 ans, les 400 000€ votés au budget 2014 seront retirés. Non, non et non, les sanclaudiens n'auront pas à payer. Le plaisir politique est de courte durée mais les conséquences, elles peuvent être durables.

Intervention de M. Guy Cottet Emard. Cet élu de l'opposition a souhaité élever le débat au dessus des querelles politiques. *«Je suis tout neuf ici et c'est sans animosité que j'aimerais réagir sur un point, la médiathèque. Je comprends que vous trouviez le projet coûteux mais je pense qu'une médiathèque dans une ville comme Saint-Claude est essentielle. Je sais bien que c'est cher mais c'est un outil qui rassemble les populations. Ce serait un mauvais signe d'annuler la participation financière. Je n'ai rien contre les projets culturels que vous pourriez avoir dans le futur, mais j'ai tout contre le fait que vous abandonniez »*

« Vous seriez presque convainquant, merci pour ce plaidoyer de qualité mais qui ne me fera pas changer d'avis» précisait Jean-Louis Millet.

La délibération était adoptée malgré les 8 voix de l'opposition.

D. Piazzolla

Comment ils ont tué la Communauté de communes Haut-Jura Saint-Claude

Surréaliste est le mot qui caractérise la mascarade qui s'est déroulée lors de l'élection du Président et des Vice-Présidents de la Communauté de communes («Com'Com») Haut-Jura Saint-Claude. Le désir de revanche politique de la part des perdants du 30 mars les a conduits à évincer la nouvelle majorité des élus de Saint-Claude au mépris des électeurs sanclaudiens qui avaient manifesté lors des municipales leur volonté de mettre fin à la gestion d'hier.

Que la présidence de la «Com'Com» ne revienne pas au maire de St Claude est une chose, mais qu'aucun élu de la majorité de Saint-Claude n'obtienne la moindre vice-présidence est tout simplement ahurissant. Les conseillers communautaires ont préféré élire comme vice-présidents deux membres de l'équipe de M. Lahaut (pourtant rejetés par le suffrage universel du 30 mars dernier), se contentant de proposer à mon équipe une vice-présidence des «relations avec St-Claude», autrement dit une coquille vide. Tout était ficelé d'avance. Tout avait été préparé dans le plus grand secret.

Si nous en sommes là aujourd'hui, c'est parce que mon prédécesseur a volontairement sous-représenté la ville au conseil communautaire. Alors que la capitale du Haut-Jura représente près de la moitié de la population de la Com'Com, elle ne pèse que 12 délégués sur 62 (soit 19% des sièges) alors que la loi exige une représentation proportionnelle au nombre d'habitants et nous autorisait donc jusqu'à 28 délégués (soit 46% des sièges). Nous sommes donc en pleine illégalité. Aucune autre Communauté de communes normalement constituée ne connaît une telle situation de sous-représentation manifeste de la ville-centre. Loin d'avoir une quelconque volonté hégémonique sur les autres communes (en ce moment, c'est bien l'inverse qui se passe), nous exigeons une remise à plat de la répartition des sièges conformément à la loi, à la justice et à l'équité.

Par ailleurs, nos concitoyens doivent savoir que la Communauté de communes est dans une situation financière extrêmement préoccupante. Or, celle-ci ne risque pas de s'améliorer étant donné que l'on a repris, pour diriger la Com Com, ceux-là même qui ont approuvé pendant trois ans cette dérive. On comprend alors encore mieux la volonté de m'évincer, ayant moi-même eu l'audace d'exiger un audit financier de la Communauté de communes. A Haut-Jura Saint-Claude, les mauvais comptes font les bons amis !

Aujourd'hui, la ville-centre qui représente la moitié de la population et la plus grande partie du budget est mise hors jeu de la Communauté de communes. Elle n'aura que le droit de dire Amen et de payer. Et la note sera salée.

Où est donc l'esprit communautaire ? Je souhaitais que nous fassions ensemble de belles choses au delà des clivages partisans tout en faisant preuve de la plus grande rigueur en matière de gestion. Mais la majorité du conseil communautaire n'avait qu'une idée en tête : régler son compte à la droite

en prenant en otage les 11000 Sanclaudiens. Quel bel état d'esprit pour travailler ensemble sur des projets ambitieux et concrets !

Saint-Claude, exclue de la sorte, n'a plus sa place dans une Communauté de communes en faillite, dans laquelle elle est gravement sous-représentée et où les décisions sont prises en catimini. Les contribuables sanclaudiens n'ont pas vocation à payer toujours plus sans avoir la moindre influence sur les décisions, y compris celles concernant ce qui se passe sur leur propre sol. Nous ne cautionnerons pas de telles pratiques.

L'organisation et le fonctionnement de Haut-Jura St-Claude doivent être entièrement revus dans le respect des principes aujourd'hui bafoués: démocratie, transparence, bonne gestion des deniers publics. Si une telle remise à plat ne peut avoir lieu, la Communauté de communes actuelle sera belle et bien morte et il faudra alors en tirer toutes les conséquences

Jean-Louis MILLET
Maire de Saint-Claude

Villard-Saint-Sauveur

LES CONCERTS PIERRE-BERNARD
Concert Lyrique
Dimanche 11 Mai à 17 heures

Salle Polyvalente
Mairie de Villard St-Sauveur
L'Association des Concerts Pierre-Bernard organise un concert dévolu à l'Art Lyrique, avec des airs d'opéra et de comédies musicales américaines. Cette initiative conforte la volonté de faire connaître des jeunes talents, et d'emmener le public dans l'univers émotionnel de la voix.
Les artistes invités sont de fidèles interprètes des œuvres programmées avec accompagnement de piano, respectivement pour soprano, baryton ainsi que des duos.
Amélia Feuer, soprano, américaine de New-York, est diplômée du Conservatoire de cette grande métropole où elle a débuté sa carrière professionnelle, avec des orchestres et productions de renom. Après des études de musicologie à la Sorbonne, elle obtient un Master de chant-interprétation au Conservatoire Supérieur de Genève. Actuellement, elle poursuit conjointement une carrière de pédagogue et de chanteuse, se produisant à Paris, Lyon, Genève, Lausanne, Annecy.

Jean-Nicolas Lucien, baryton, a débuté ses études musicales par le piano puis au sein d'une Maîtrise d'enfants, ce qui lui permettra de pratiquer la direction de chœur et l'orgue. En parallèle à des études de musicologie à l'Université de Saint-Etienne, il y intègre le Conservatoire Régional où il obtient une Licence de Concert. Admis au Conservatoire Supérieur de Genève, sa formation est récompensée d'un Diplôme Supérieur (Bachelor), obtenu dans la classe du Baryton Gilles Cachemaille.
Chantal Dubé, piano, originaire du Canada, jeune soliste dès l'âge de dix ans, elle est lauréate d'un 1er Prix de Piano à l'unanimité obtenu au Conservatoire de Québec, et plusieurs fois finaliste dans le cadre de concours prestigieux organisés dans son pays. Au Conservatoire Supérieur de Genève, elle prépare actuellement un diplôme de «Post-Grad en accompagnement». Malgré cette formation intense, elle joue régulièrement en soliste et en chambriste à Québec, Montréal, Fribourg et Genève.

Le programme du concert est très éclectique, allant de « La flûte enchantée de Mozart » jusqu'aux extraits de la célèbre comédie américaine «My Fair Lady de F.Loewe», en passant par Beethoven, Bellini, Puccini, etc…
Cette prestation est ouverte à tous les publics, il suffit d'apprécier les belles voix.
Programme détaillé sur le site : www.villard-saint-sauveur.fr
Tarifs : Adultes : 10€ / Enfants : 5€

VILLARD-ST-SAUVEUR
Commémoration de la Victoire du 8 mai 1945
Cérémonie au Monument aux Morts de la commune au hameau le Villard JEUDI 08 MAI 2014 à 10 H 15.

Réunion d'information à la mise en œuvre d'un défibrillateur organisée par les Sapeurs-Pompiers VENDREDI 16 MAI à 18 H 30 A la salle communale au hameau de l'Essard

Le Chœur A Tempo chante, chante !

Comme dirait Charles Trenet «il chante soir et matin».
Répétitions multipliées afin que les 32 airs tirés de comédies musicales célèbres soient au point.
Vivant, drôles parfois mélancoliques, un programme extra donné les 20 et 23 mai à 20h30 au Théâtre de la Maison du Peuple.

L'oreille en coin

1re Virée des Princesses

A ceux qui pensent que voitures anciennes ne peut rimer avec féminité, détrompez vous car au club Pipes et Manivelles, la première sortie de l'année a été organisée de belle manière par 2 adhérentes, Estelle Levet et Sandrine Blanc. Tous les éléments étaient réunis, carnet de route, paysages, bon restaurant et petit cabriolet anglais pour profiter du beau temps en prime.

C'est donc le 6 avril que la trentaine d'équipages inscrits s'est donnée rendez-vous pour le départ place du 9 avril 1944. Après le «briefing», direction la Suisse via Morez, la Doye puis la Cure. La descente de Saint-Cergue a permis une vision sur les Alpes et le bassin lémanique. Un regroupement sur le bord du lac avec colation fut proposé avant la toujours difficile traversée de Genéve. Sorti du piége, direction le Salève où le déjeuner fut pris à son sommet dans la toujours bonne ambiance du club. En guise de digestion, la descente sur Cruseilles puis Fort l'Ecluse avant de prendre la célèbre spéciale de l'Ain Jura, Menthières où les chevaux ont pu se dégourdir. La combe de Mijoux fut gagnée avant de rejoindre Saint Claude avec un pot de séparation à l'arrivée. Sélectif le parcours, les organisatrices l'ont voulu ainsi pour cette sortie dégommage permettant de remettre en route les mécaniques après leur hibernation. Pari gagné car aucune panne n'a été à déplorer ce qui est de bonne augure pour la sortie de printemps des 10 et 11 mai «Au pays des pierres dorées». Le bureau remercie «les princesses» pour leur implication dans cette organisation. **G.F.**

Un projet pour des cours italiens

L'association Espéria de Saint-Claude souhaite attirer l'attention sur la situation de l'enseignement de l'italien dans le département du Jura. Seuls deux établissements publics le proposent, Collège Aristide Briand et lycée Jean Michel à Lons-le-Saunier.
Dans le bassin de Saint-Claude, historiquement une forte communauté italienne est bien présente. L'association Espéria donne des cours qui suscite un intérêt certain. L'association a été dans l'incapacité de répondre à tout le monde. Certaines personnes sont inscrites pour l'année suivante.
La proximité du Jura, de la Suisse italophone et de l'Italie constitue un autre facteur non négligeable. Il serait intéressant que les jeunes sanclaudiens se forment dès le plus jeune âge. Un sondage a remporté un franc succès, plus de 1000 signatures ont été récoltées.
L'association a adressé des courriers aux élus locaux et au DA-SEN. M. Lahaut, ancien maire, a adressé une lettre au recteur de l'académie. Les industriels ont aussi contacté

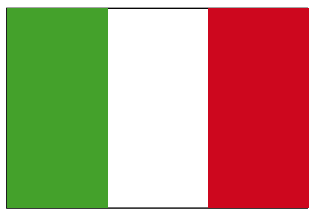

les industriels qui souhaitent se mobiliser afin de soutenir le projet.
Si vous souhaitez plus d'informations sur le projet, vous pouvez prendre contact avec l'association au 06.45.74.27.62

S.D.

Les Gordoches dans le Haut-Jura

Ce dimanche 27 avril le club de voitures automobiles «les Gordoche de la Langouette» était accueilli à Saint-Claude sur la Place du 9 avril par leurs homologues sanclaudiens «Pipes et Manivelles Sanclaudiennes». Après leur avoir offert un petit déjeuner, ils partaient en balade sur le Haut-Jura.

D.P.

Gros succès du loto du Condat Club

La salle du Condat Club (club de retraité) au rez-de-chaussée de Bavoux Lançon était comble ce jeudi 10 avril pour la 2e édition du loto organisé par l'équipe dirigeante du Club Condat, sa présidente, Christiane Darmey, et son trésorier, Michel Boitet. Dès 13h30, des habitués venus de toute part, Saint-Claude, bien sûr, St-Laurent, Champagnole et les amis du Club de Chabot, « les Sapins » avaient répondu présents. Innovation cette année, la nouvelle technique numérique de Jean-Claude Ferry qui facilita amplement la suite des parties, 12 au total avec à la clé des lots intéressants. Une pause permit à tous de se désaltérer à la buvette achalandée en pâtisserie maison. Jusqu'à 18h les quines ont fusé, et la présidente remercia l'assemblée en leur disant à l'année prochaine.

M.-CH. Perrier

Sortie du Cyclo-Club de Saint-Claude

Jeudi 1er mai : DOLE
Rendez-vous à Dole - 20, rue de Chaux à partir de 7 heures
3 parcours proposés : 65 – 90 - 125 km
Jeudi 8 mai : PONT DE POITTE
Départ de Pont de Poitte 14 h. place du village
Grand parcours : 73 km : Pont de Poitte, Mesnois, Blye, à la sortie de Blye à gauche prendre Verges Vevy, Crançot, Granges sur Baume (Admirez le cirque de Baume), La Marre, Cirque de la Doye, Plasne, Le Fied, Fay en Montagne, Bonnefontaine, Mirebel, Col de la Percée, Chatillon, Doucier Charcier, Patornay, Pont De Poitte.
Petit parcours : 58 km : Pont de Poitte, Mesnois, Blye, à la sortie de Blye à gauche prendre Verges Vevy, Crançot, Granges sur Baume (Admirez le cirque de Baume), La Marre, Cirque de la Doye, A droite D5 direction Picarreau, Fay en Montagne, Bonnefontaine, Mirebel, Col de la Percée, Chatillon, Blye, Mesnois, Pont De Poitte.
Samedi 10 mai : ST-CLAUDE
Départ de Saint-Claude 14 h. place Jacques Faizant
Grand parcours : 72 km : Saint-Claude, Le Manon, La combe de Léziat, Les Moussières, Les Mouilles, Les 3 Cheminées, Bolème, Lajoux, Lamoura, Saint-Claude.
LAMOURA
Départ de Lamoura 14 h. Parking du Versoix
Petit parcours : 38 km : Lamoura, Lajoux, Le Manon, La Combe de Léziat, Les Moussières, Les Mouilles, Les 3 Cheminées, La Simard, Lajoux, Lamoura.

Espace Forestier CYCLES
Vente Location Réparation
cannondale
GIANT
GT
Diététique sportive, étude posturale, montage à la carte
LES ROUSSES
29 Clos Capperony
Route du Lac
03 84 60 09 44
LONS LE SAUNIER
44 carrefour de la libération
03 84 43 11 44
Site : www.fofo-velo.com

TOUT SAVOIR SUR LE TOUR DU JURA

Les Maillots du Tour du Jura 2014

Conseil général du Jura
Maillot Fuschia

Que le meilleur gagne !

Le maillot du vainqueur du Tour du Jura 2014 ne sera pas jaune, mais fuschia. Clin d'œil au Giro d'Italia, dont le pétillant show graphique s'appuie sur son fameux maillot rose. Le vainqueur du 9e Tour du Jura cycliste portera les couleurs d'un Jura moderne, jeune, vif et dynamique ! Autant de qualificatifs, chers au Conseil général, qui vont parfaitement bien au teint vigoureux de l'épreuve-phare du cyclisme jurassien !

Chauvin Construction bois
Maillot à Pois - Classement Montagne

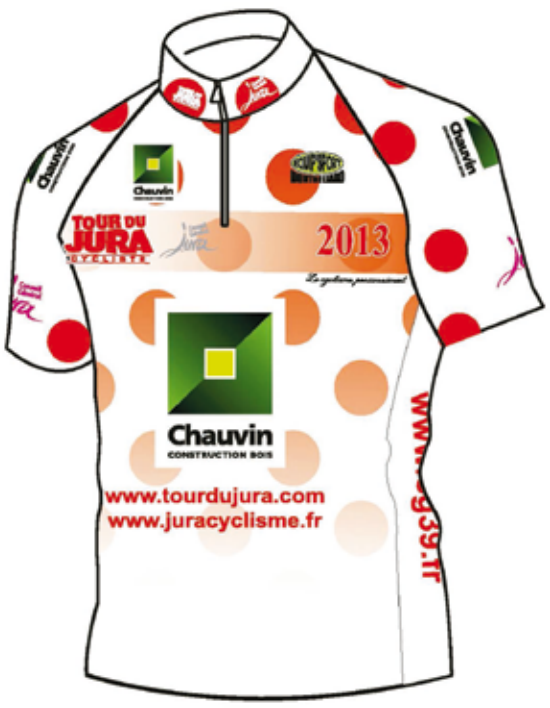

« Nos motivations à nous engager en tant que partenaire du Tour du Jura sont nombreuses :

Tout d'abord, acteur économique engagé dans la promotion du «Made In Jura», associer notre nom à une manifestation de cette envergure nous parait un excellent moyen d'assoir notre notoriété auprès de Jurassiens.

D'années en années, le Tour du Jura ne cesse de progresser. Cette année encore, il gravit une marche importante pour devenir une date très importante dans le calendrier fédéral. L'implication forte de tous les membres et de tous les bénévoles du club Jura Cyclisme, emmenés de main de maître par le comité d'organisation, permet pendant les 3 jours de course d'offrir un spectacle de grande qualité associant organisation millimétrée, prouesses sportives, suspens, contact avec le public et convivialité. Cette convivialité est déterminante pour nous car elle permet de découvrir beaucoup d'autres chefs d'entreprises du département faisant parti du Club Affaires du Tour du Jura. Ces échanges dans un cadre informel sont toujours propices à la réflexion et à l'évolution de nos savoir-faire.

Enfin, notre engagement sur le Tour du Jura s'inscrit dans la continuité de notre politique de sponsoring sportif en direction du cyclisme avec en parallèle le soutien que nous apportons à Alexis Vuillermoz, l'un des cyclistes jurassiens les plus prometteurs, qui vient de passer professionnel sur route dans l'équipe AG2R La Mondialetout en poursuivant sa progression au sein de l'élite du VTT mondial ».

Laurent Chauvin

Maillot Blanc
Meilleur Jeune -23 ans

Le maillot blanc des jeunes, c'est votre maillot.!

Quand on voit l'engouement au passage du peloton du Tour du Jura, on sait que les jurassiens aiment leur Tour du Jura. Alors l'équipe d'organisation a décidé d'ouvrir à tous les passionnés de vélo la possibilité de parrainer le maillot blanc de meilleur jeune. Grâce à cette souscription, certains auront la chance de vivre le Tour du Jura en VIP et, durant une étape, d'être au cœur de l'évènement cycliste de l'année.

S.A.R.L. Vionnet Monrolin
Maillot Vert
Classement par points

Deux Eco-artisans passionnés de cyclisme

Spécialiste de la rénovation intérieure, la société Vionnet Monrolin Peinture est à votre service depuis plus de 40 ans.

Aux côtés de Pierre Vionnet, créateur de la société, nous avons bénéficié depuis une dizaine d'années de sa connaissance pour réaliser des travaux dans différents domaines du bâtiment ; peinture, cloisons intérieures, revêtements de sols, ravalement de façade sont les savoir-faire hérités de cette expérience. Désormais responsable de la société, nous avons étendus nos compétences à l'électricité, mais aussi à la rénovation de salle de bains clés en main. Suite à une formation, depuis 2013 nous répondons également au marché de l'Isolation Thermique par l'Extérieur. Le mécénat sportif nous parait une évidence pour soutenir l'engagement des nombreux bénévoles qui œuvrent auprès de jeunes sportifs, c'est pourquoi nous sommes sponsor sur le maillot du club, membres du club affaires du Tour du Jura et partenaire du Grand Prix cycliste de Marchaux. Mais c'est en passionnés de cyclisme et fervent supporter de Jura Cyclisme (et aussi ancien pratiquant) que nous sommes présents sur le Tour du Jura. C'est par un réel engagement affectif aux côtés du club depuis près de 5 ans, que nous partageons notre passion.

L'Hebdo du Haut-Jura et BOITALOC
Maillot Bleu de la Combativité

La presse aux côtés de la combativité

Depuis le 1er Tour du Jura, et même avant avec le Tour du Revermont, « Le Courrier et L'Indépendant » étaient aux côtés des organisateurs, avec à leur tête, Dominique Piazzolla, directeur, qui fut lui-même pendant 7 ans, coureur cycliste dans sa jeunesse.

C'est tout naturellement que « L'Hebdo du Haut-Jura » soutient le comité d'organisation pour ce Tour du Jura qu'ils portent si haut.

Depuis 3 ans le titre a changé aujourd'hui, L'Hebdo du Haut-Jura poursuit cette aventure et cette fidélité à ce Tour du jura. Le maillot bleu de la combativité est à l'image de ce nouveau titre. Ce maillot bleu est partagé par la société Boitaloc qui défend les mêmes valeurs jurassiennes.

Soyez nombreux, retrouvez-nous, notre journal sera dans la caravane.

La direction

Pourquoi Fréquence Plus participe au Tour du Jura ?

Fréquence Plus a rejoint la course il y a quelques années maintenant en tête du peloton dans la caravane... car Fréquence Plus se devait d'être là !!

Maillot jaune des audiences Radios dans le département du Jura,

maillot du meilleur grimpeur avec une audience sans cesse évolutive dans ce beau département, cela était donc une évidence !

Fréquence Plus distribue de nombreux cadeaux à son effigie le long du parcours car tout le monde le sait chaque jour sur l'ensemble de ces fréquences en Franche-comté et en Bourgogne,

Fréquence Plus offre de nombreux cadeaux à plus de 200 000 auditeurs / semaine.

Pas de coup de pompe pour la radio qui renouvelle cette année encore sa participation sur le tour 2014.

Toute l'équipe autour de sa direction souhaite une bonne route aux coureurs de cette édition qui devrait être prometteuse !

Fréquence Plus dans le JURA :

92.6 FM DOLE
95.2 FM POLIGNY
98.0 FM LONS LE SAUNIER
92.1 FM CHAMPAGNOLE
90.3 FM MOREZ - LES ROUSSES
88.3 FM SAINT CLAUDE

Toutes les Fréquences sur www.frequenceplusfm.com

Émission à découvrir :

Room Service> 6h-9h00
Charlie Show > 9h00 - 13h00
Legal - Illégal > chaque Mercredi 12h00 - 12h30
voyance en direct > chaque Vendredi 9h00 - 9h30
Top 40 > chaque samedi 18h00 - 22h00
Tous en boite > chaque samedi 22h00 - 00h00
Euro Hit 25 > chaque Dimanche 20h00 - 22h00
Hit List US > chaque Dimanche 22h00- 00h00

SELECTION FRANCHE-COMTE

1 COULOT Wilfrid	1
2 FRANCAIS Jérémy	1
3 MOLINOT Clément	1
4 LYAKHOV Daniel	2
5 CHEVALLIER Jérôme	2
6VINCENT Léo	2

CLUB CYCLISTE ETUPES LE DOUBS

11 BONNET Pierre	1
12 BOUTEILLE Thomas	1
13 DOUBEY Fabien	1E
14 ROBERT Maxime	1
15 LAUBER Édouard	1
16 TEGUEL Erwan	1

SCO DIJON TEAM MATERIEL VELO.COM

21 BARILLOT Guillaume	1
22 BERNARD Julien	1E
23 BERNIER Quentin	1
24 CHIOCCA Mathieu	1
25 GAOUA Cédric	1
26 PACOT Alexandre	1E

GUIDON CHALETTOIS

31 GAMEZ Christopher	1
32 MC LAUGHLIN James	1
33 PLANTUREUX Mickael	1E
34 TEVENOT Anthony	1
35 THURIOTJulien	1E
36 SLATER Alistair	1E

TEAM PRO-IMMO NICOLAS ROUX

41 LAMIRAUD François	1
42 FOURNET FAYARD Sébastien	1
43 CAVAGNA Rémi	1E
44 DUCULTY Bastien	1E
45 DULIN Alexis 1E	1E
46 VOGONDY Nicolas	1

CHAMBERY CYCLISME FORMATION

51 BIDARD François	1
52 LATOUR Pierre Roger	1
53 LEBRAT Dorian	1
54 LEGROS Adrien	1
55 LELAVANDIER Maxime	1
56 VIEL Mattia	2

TEAM VULVO VELO CLUB VAULX-EN-VELIN

61 ATHANE Thibault	1
62 DUPE Bastien	1
63 CORBEX Emilio	1
64 COMPARAT Alban	1
65 HUDRY Florian	1
66 PAPILLON Lucas	1

AMICALE CYCLISTE BISONTINE

71JAMET Alexandre	1
72 FILLON MAILLET Boris	1
73 NOIRJEAN Gilles	1
74 COLOMBATTO Laurent	2
75 MARCEL MILLET Philémon	2
76 FALASCHI Bryan	1

VS CHARTRES

81 BOUCHER Jonathan	1
82 DESNIOU Matthieu	1
83 LEBRETON Romain	1
84 MELIAND Yohan	1E
85 RACAULT Ronan	1
86 OSMONT Mathieu	1E

VELO SPORT HYEROIS

91 ORLHAC Boris	1
92 MEZURE Tony	1
93 FAYOLLE Cédric	1
94 MARTINEZ Jeremy	1
95 JOIN Alexandre	1
96 TOMASIAK Konrad	1

TEAM PELTRAX CS DANNERMARIE

Non communiqué au jour d'impression du journal.

SC NICE JOLLYWEAR

111 SNICK Jeroen	1
112 NAVARRO Thomas	2
113 ORTIZ Jeremy	2
114 CARLIER Alexis	1
115 BOUSQUET Pascal	2
116 VANOVERSCHELDE Quentin	2

TEAM MACADAM'S COWBOYS

121 VERMION Valéry	1
122 ROUZET Gwenael	1
123 MULLER Guillaume	1
124 LAVOISIER Matthias	2
125 FERAUD Marc	2
126 HUGONNIER Mickael	

TEAM BATIBOIS VC ST CROIX EN PLAINE

131 BEURET Laurent	1
132 AUBERT Romain	1
133 MERCIER Yves	1
134 SCHULER Yves	1
135 GUTH Olivier	2
136 PATARIN Nicolas	2

AS CORBEIL ESSONNES

141 CROS Valentin	1
142 GAUDILLAT Antoine	1
143 GUERIN Frédéric	1
144 LE CUNFF Kevin	2
145 PAPINAUD Sébastien	1
146 ROUAT Geoffrey	1

PRORACE CYCLING TEAM

151 GIAUX Jérôme	
152 COLLAERS Cédric	
153 WILLEMS Tom	
154 DANIELS Wouter	
155 DURANT Joaquim	
156 VAN ROY Simon	

CYCLINGTEAM DE IJSSELLSTREEL

161 COSTER Kevin	
162 VAN DE PUT Peter	
163 KNOL Martijn	
164 ESSERS Jan	
165 HOFMAN Arjan	
166 VAN DORP Kenneth	

WESTERN FRISIA

171 WOLTHUIRENYennick	
172 VAN ENGELEN Adné	
173 BROEKAART Sven	
174 DORREN Ruben	
175 HAAKMAN Tino	
176 DEKKER Sjors	

VC MENDRISIO PL VALLIERES

181 BEER Olivier	
182 EISCHER Tino	
183 HAMILTON Thomas	
184 PASCHE Frank	
185 SCHNYDER Lars	
186 HIERY Cyrill	

CENTRE MONDIAL DU CYCLISME

191 DROBISCH Till	
192 NDAYISENGA Valens	
193 NAVARRO Royner	
194 PITA BOLANOS Cristian David	
195 GASPAR Joao	
196 TRINH Duc Tam	

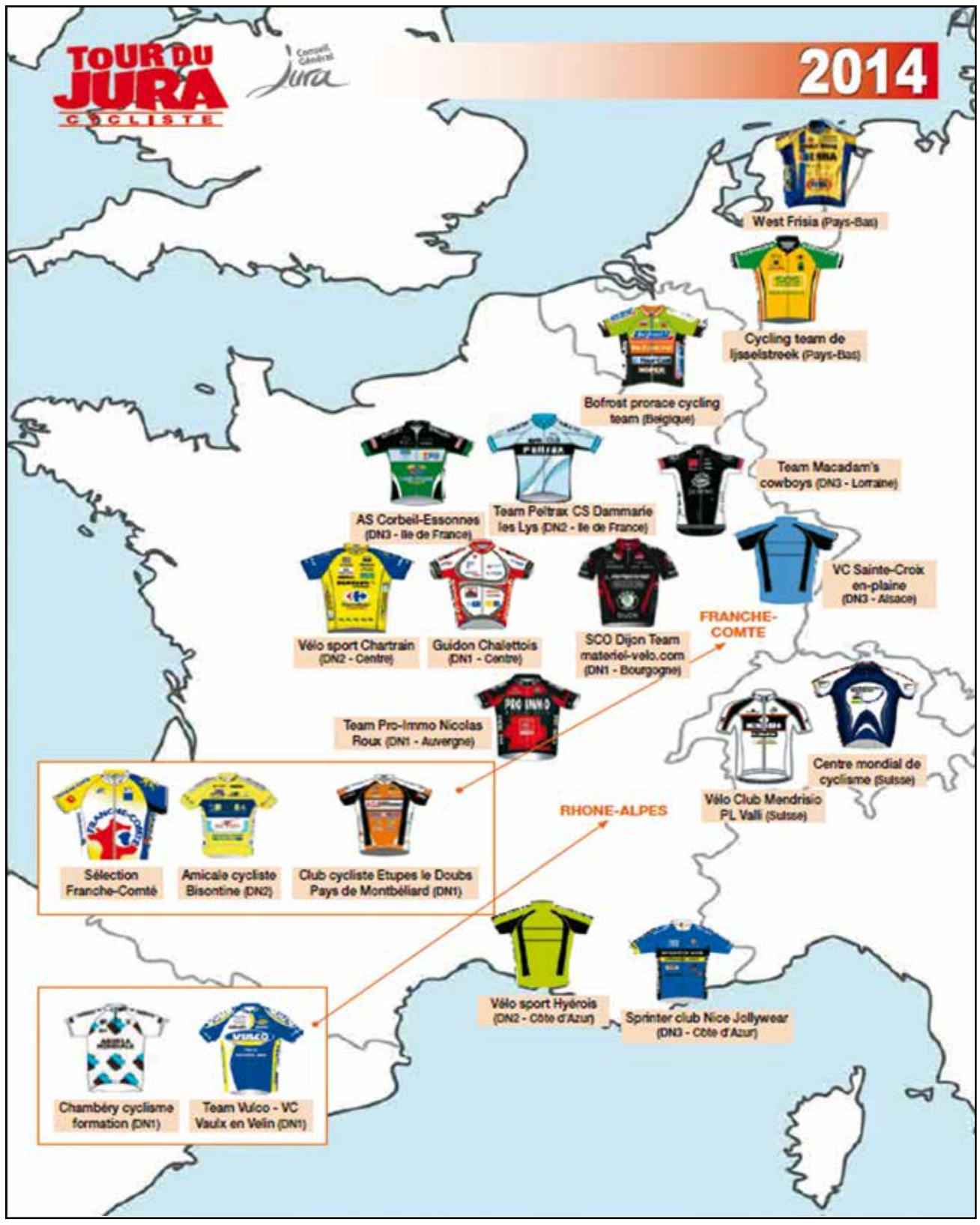

MP Usinage
MECANIQUE GENERALE
USINAGE DE PIECES UNITAIRES
(petites et moyennes séries)
Emmanuel PIARD
19, rue Charles Favre
39260 MOIRANS en MONTAGNE
Tél. 03 84 42 01 76
bureaumpusinage@orange.fr

Christophe Perny

Président du Conseil général du Jura

2014, l'année du cyclisme dans le Jura

2014, l'année du cyclisme dans le Jura !
Le Tour du Jura cycliste aura un goût particulièrement savoureux cette année… Un avant-goût de Tour de France ! Les coureurs de l'épreuve-phare du cyclisme jurassien auront le privilège de rouler sur un circuit en partie composé de routes traversées par les grands noms de la discipline quelques semaines plus tard…
Du 8 au 10 mai, des dizaines de cyclistes venus de Franche-Comté et des régions limitrophes mais aussi de Suisse, des Pays-Bas et de Belgique traverseront le Jura.
Sans doute auront-ils un peu de temps, une fois la compétition finie, pour découvrir les charmes des pays qu'ils traverseront : Poligny et son comté de Grimont, la base de Bellecin, Clairvaux et son Pays des Lacs…
Le Conseil général soutient le développement du Tour du Jura cycliste depuis de nombreuses années et contribue ainsi à faire de cette course emblématique une épreuve sportive de haut niveau, doublée d'un grand moment populaire et festif.
Les Jurassiens suivront à coup sûr les différentes épreuves avec passion.
Fête du sport, fête du Jura, c'est ce cyclisme rassembleur que j'aime, celui où prime l'esprit de défi, de persévérance et de combativité. Et toujours une valeur, le respect. Bonne chance à tous !

Christophe Perny, Président du Conseil général du Jura

1ère ETAPE : POLIGNY - COMTE DE GRIMONT

FICHE HORAIRE

Kilomètres		ITINERAIRE		Heures de passage	
Parcourus	A parcourir			42 km/h	44 km/h
0,000	143,000	POLIGNY - Place des Déportés	DEPART FICTIF	13:30	13:30
0,000	143,000	TOURMONT - D 905 (Route Nationale)	DEPART REEL	13:40	13:40
4,400	138,600	MONTHOLIER - D 905 (Route de Genève)		13:46	13:46
6,550	136,450	AUMONT - Carrefour D 905 - D 9		13:49	13:48
8,750	134,250	Carrefour D 9 - D 218		13:52	13:51
10,600	132,400	OUSSIERES - Carrefour D 218 - D 22E		13:55	13:54
11,600	131,400	Carrefour D 22E - D 9		13:56	13:55
13,300	129,700	Carrefour D 9 - D 22		13:59	13:58
14,200	128,800	COLONNE - D 22	POINT CHAUD	14:00	13:59
17,650	125,350	BERSAILLIN - D 22		14:05	14:04
18,500	124,500	Carrefour D 22 - D 42		14:06	14:05
19,750	123,250	Carrefour D 22 - "Route du Moulin"		14:08	14:06
21,300	121,700	BRAINANS - D 199		14:10	14:09
26,150	116,850	Carrefour D 42 - D 905		14:17	14:15
26,400	116,600	AUMONT - Carrefour D 905 - D 71		14:17	14:16
30,950	112,050	ABERGEMENT LE GRAND - D 9	POINT CHAUD	14:23	14:21
32,450	110,550	Carrefour D 9 - D 245		14:26	14:23
34,600	108,400	ABERGEMENT LE PETIT - D 245		14:29	14:26
35,850	107,150	GROZON - D 245		14:30	14:28
38,900	104,100	D 245 (le long de la voie ferrée)	KM 39	14:35	14:32
44,100	98,900	POLIGNY - N 5 - Place des Déportés	1er passage sur la ligne	14:42	14:39
44,600	98,400	Sortie POLIGNY - D 68 (Avenue Foch)		14:43	14:40
46,150	96,850	Carrefour D 68 - D 256		14:46	14:43
47,850	95,150	Entrée BARRETAINE - D 256	GPM 1ère Catégorie	14:50	14:47
51,250	91,750	Carrefour D 256E - D 68		14:54	14:51
55,850	87,150	LE FIED - D 68 (Rue de la Fromagerie)	POINT CHAUD	14:59	14:56
56,650	86,350	Carrefour D 68 - D 5		15:01	14:57
59,600	83,400	GRANGES DE LADOYE - Carrefour D 5 - D 43		15:05	15:01
68,250	74,750	PASSENANS - Carrefour D 43 - D 57		15:15	15:11
72,050	70,950	ST LOTHAIN - D 57 - D 194		15:20	15:16
75,350	67,650	Carrefour D 194 - D 259		15:26	15:22
77,900	65,100	Entrée POLIGNY - D 259 (Rue de Verdun)		15:29	15:25
80,500	62,500	POLIGNY - N5 - Place des Déportés	2ème passage sur la ligne - POINT CHAUD	15:34	15:29
80,950	62,050	Sortie POLIGNY - D 68 (Avenue Foch)		15:35	15:30
82,500	60,500	Carrefour D 68 - D 256		15:38	15:33
84,150	58,850	Entrée BARRETAINE - D 256	GPM 1ère Catégorie	15:42	15:37
87,550	55,450	Carrefour D 256E - D 68		15:46	15:41
91,600	51,400	LE FIED - D 68		15:52	15:47
93,000	50,000	Carrefour D 68 - D 5		15:54	15:49
95,900	47,100	GRANGES DE LADOYE - Carrefour D 5 - D 43		15:58	15:53
104,600	38,400	PASSENANS - Carrefour D 43 - D 57		16:08	16:02
108,400	34,600	ST LOTHAIN - D 57 - D 194		16:13	16:07
111,650	31,350	Carrefour D 194 - D 259		16:19	16:12
114,300	28,700	Entrée POLIGNY - D 259 (Rue de Verdun)		16:22	16:15
116,800	26,200	POLIGNY - N 5 - Place des Déportés	3ème passage sur la ligne	16:26	16:19
117,300	25,700	Sortie POLIGNY - D 68 (Avenue Foch)		16:27	16:20
121,450	21,550	PLASNE - Carrefour D 68 - D 96	GPM 1ère Catégorie	16:35	16:29
124,300	18,700	Carrefour Route de Bougelier - D 43		16:39	16:33
130,750	12,250	PASSENANS - Carrefour D 43 - D 57		16:47	16:41
134,550	8,450	ST LOTHAIN - D 57 - D 194		16:52	16:44
137,800	5,200	Carrefour D194 - D 259		16:56	16:47
140,450	2,550	Entrée POLIGNY - D 259 (Rue de Verdun)		16:59	16:50
143,000	0,000	POLIGNY - N 5 - Place des Déportés	ARRIVEE	17:03	16:54

Profil 1re étape

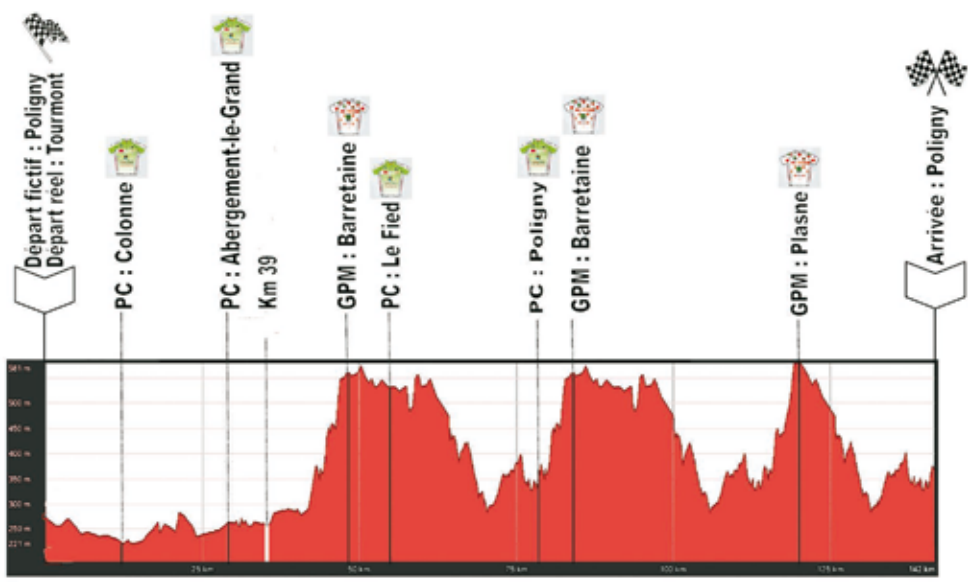

Laurent MONROLIN

Directeur du Tour du Jura

Retour vers le futur

Non, le Tour du Jura ne prend pas une dimension extraterreste mais à la vue du parcours, ce sont les mots qui illustrent l'édition 2014.
Pour cette nouvelle édition une nouvelle fois inscrite au calendrier national, il s'agira de marcher sur les traces de ces glorieuses ainées. Pour cela nous allons retrouver des villes et villages historiques du Tour du Jura, là où s'est construite la légende des premières courses et où se sont jouées les premières batailles. Parmi les 120 coureurs qui s'élanceront le jeudi 8 mai, beaucoup rêvent de jour de gloire, de laurier et de maillot fuschia. Alors il faudra être fort et rusé pour dompter les 143 km de la première étape autour de Poligny sur les routes du Comté de Grimont, entre plaine et contreforts jurassiens, sur des routes connues et reconnues mais qui peuvent se révéler piégeuses pour les moins aguerris. Nous poursuivrons notre retour en arrière en retrouvant une épreuve chère au Tour du Jura, le contre la montre par équipes, qui a sacré de beaux champions. De Bellecin à Clairvaux, nul doute que l'esprit d'équipe sera le maître mot pour se jouer des difficultés comme la côte de St Christophe. De côtes, il en sera question l'après midi avec un parcours qui reprend une partie du tracé de la première étape du 1er Tour du Jura, qui avait vu la victoire de Jean-Charles Senac dans les rues de Clairvaux. L'étape sera courte mais terrible.
Pour finir, Arbois, la fidèle sera le théâtre du dernier acte de cette édition. 150 km à travers vignes et montagnes, des côtes, de la plaine, voila qui met l'eau à la bouche pour un final qui promet.
Cette édition 2014 s'appuie sur son passé pour mieux se projeter vers l'avenir, et c'est tout le mal que l'on souhaite au futur vainqueur. Rien de tel que le Tour du Jura à son palmarès pour lancer une carrière ! Mais au-delà de l'aspect sportif, le Tour du Jura est un vrai évènement pour les jurassiens, grâce à l'investissement des 150 bénévoles, des partenaires, des collectivités et des médias qui font vivre nos territoires. J'en profite également pour remercier le Conseil Général du Jura qui s'investit à nos côtés pour la réussite de l'épreuve
La 9e édition du Tour s'annonce haute en couleurs alors les 8, 9 et 10 mai, rejoignez nous!

Laurent MONROLIN, Directeur du Tour du Jura

Bienvenue au Pays des Lacs et des Cascades

Au centre du département du Jura, la région des lacs, avec ses 13 lacs est caractérisée par l'abondance de l'eau sous forme de lacs naturels ou de cascades. Ces lacs d'origine glaciaire ont tous leur particularité et leur couleur. Du plus grand au nord, le lac de Chalain (230 ha), avec ses 3 plages aménagées et la possibilité d'en faire le tour à pied ou à VTT, au plus petit le lac de Bonlieu, plus sauvage qui a gardé cette ambiance qu'il pouvait y avoir du temps des moines qui vivaient à côté, sur le plateau des 7 lacs, avec Ilay, les Maclu, le Vernois et le Fioget, site natura 2000 protégé, idéal pour de nombreux départs de randonnée et très appréciés par les pêcheurs.

Plus au sud, Clairvaux les Lacs et ses 2 lacs, le petit lac est privé, le grand lac dispose d'une plage avec plongeoir, seule plage labellisée handi plage, et la proximité des commerces et services anima la ville du printemps à l'automne.

Et les incontournables cascades du Hérisson, 7 cascades sur un parcours exceptionnel de presque 4 heures de marche aller et retour. La plus grande, l'Eventail, 65m est accessible pour tous les publics. Le site ouvert toute l'année, est complété par la maison des cascades située au pied de l'Eventail qui permet de comprendre la géologie et l'histoire de ce lieu au riche passé industriel.

Communauté de communes du Pays des Lacs – 39130 CLAIIRVAUX

Claude MONROLIN

Président de Jura Cyclisme

Le retour aux sources pour cette 9e édition

En revenant dans notre beau Pays du Revermont pour la plus grande partie de l'épreuve avec la première étape dans la capitale du Comté et la quatrième dans la cité de Pasteur, tous les acteurs de cette édition seront en plein cœur de la gastronomie et des vins jurassiens, ils vont pouvoir découvrir ces hauts lieux touristiques du département. La journée du vendredi consacrée au 2ème et 3ème étape verra un retour dans ce formidable décor du Pays des Lacs, cadre du 1er Tour du Jura en 2006. A travers ce grand évènement inscrit au calendrier des courses cyclistes depuis l'an dernier Jura Cyclisme entend promouvoir la pratique du vélo à tous les niveaux. Le Club accueille les jeunes dès l'âge de 6 ans et cette année encore l'Ecole de Cyclisme ne cesse de s'étoffer, alors que la section cyclo est en plein essor ; indéniablement le Tour du Jura fait son effet. Cette année nous avons aussi la formidable chance de voir passer le Tour de France dans notre Cité Arboisienne. Le 9e Tour du Jura restera la grande épreuve sur route dans le Jura et la grande concentration de bénévoles et sympathisants liée à l'épreuve devrait encore créer des moments très forts pour tous. J'associe à la réussite de ce grand évènement sportif tous nos partenaires publics et privés, particulièrement le Conseil Général et j'invite tous les amoureux du vélo à venir soutenir les concurrents. Et maintenant place au spectacle.

Claude Monrolin, Président de Jura Cyclisme

Clairvaux-les-Lacs

Clairvaux-les-Lacs bénéficie d'un cadre naturel d'exception et d'une situation privilégiée, à 550 mètres d'altitude. C'est un chef lieu de canton dynamique avec une population de 1 500 habitants qui peut quintupler en été grâce à la présence du lac et de ses aménagements : campings, plage, plongeoir, aires de jeux et de pique-nique. Les touristes peuvent aussi faire de belles promenades à pied ou en VTT le long des sentiers balisés. Une variété de commerces permet de compléter l'attractivité de ce beau village.

Vestiges du passé, on peut contempler la Tour, seul reste du château médiéval, l'église datant du 12e siècle et remaniée à plusieurs reprises.

Le Canton de Clairvaux-les-Lacs possède un patrimoine néolithique exceptionnel représenté surtout par de nombreuses cités lacustres situées principalement sur les rives du Grand Lac de Clairvaux d'une part et du lac de Chalain d'autre part. La dernière campagne de fouilles effectuée dans le courant de l'été 2001 a permis la découverte du plus ancien site archéologique connu d'Europe. La reconstitution d'une maison néolithique est visible au sein d'une exposition originale qui vous fera découvrir la vie quotidienne des agriculteurs (salle des fêtes de Clairvaux-les-Lacs).

La méridienne de Clairvaux-les-Lacs à l'intérieur de la cour de la Mairie date du XVIIIe/XIXe siècle. Sa présence sur les monuments communaux est assez rare en Franche-Comté.

De nombreuses associations sportives et culturelles (une quarantaine) donnent un dynamisme reconnu à notre cité, n'hésitez pas à venir partager notre cadre de vie remarquable. Où vous irez, vous bénéficierez d'un accueil chaleureux.

2ème ETAPE : CONTRE LA MONTRE PAR EQUIPES BASE DE BELLECIN – CLAIRVAUX-LES-LACS

FICHE HORAIRE

Kilomètres		ITINERAIRE	Heures de passage	
Parcourus	A parcourir		Première équipe	Dernière équipe
0,000	0,000	BASE NAUTIQUE DE BELLECIN	9:30	11:05
6,150	6,150	LA TOUR DU MEIX - D 60	9:38	11:13
7,400	7,400	ST CHRISTOPHE - Place St Christophe	9:41	11:16
8,700	8,700	Carrefour D 60 - D 49	9:42	11:17
10,900	10,900	Carrefour D 49 - D 169	9:44	11:19
11,700	11,700	LARSILLAY - D 169	9:45	11:20
13,850	13,850	POITTE	9:48	11:23
15,850	15,850	PONT DE POITTE - Carrefour D 49 - D 678	9:50	11:25
16,200	16,200	PATORNAY - Carrefour D 678 - D 61	9:51	11:26
17,900	17,900	Quartier de PIETELLE - D 61	9:53	11:28
21,100	21,100	BARESIA - D 142	9:57	11:32
24,400	24,400	THOIRIA - D 142	10:01	11:36
24,750	24,750	SOUCIA - D 149	10:02	11:37
29,000	29,000	Entrée CLAIRVAUX LES LACS - D 27	10:07	11:42
30,000	30,000	CLAIRVAUX LES LACS Rue St Roch, face à la Communauté de Communes	10:09	11:44

Profil 2e étape

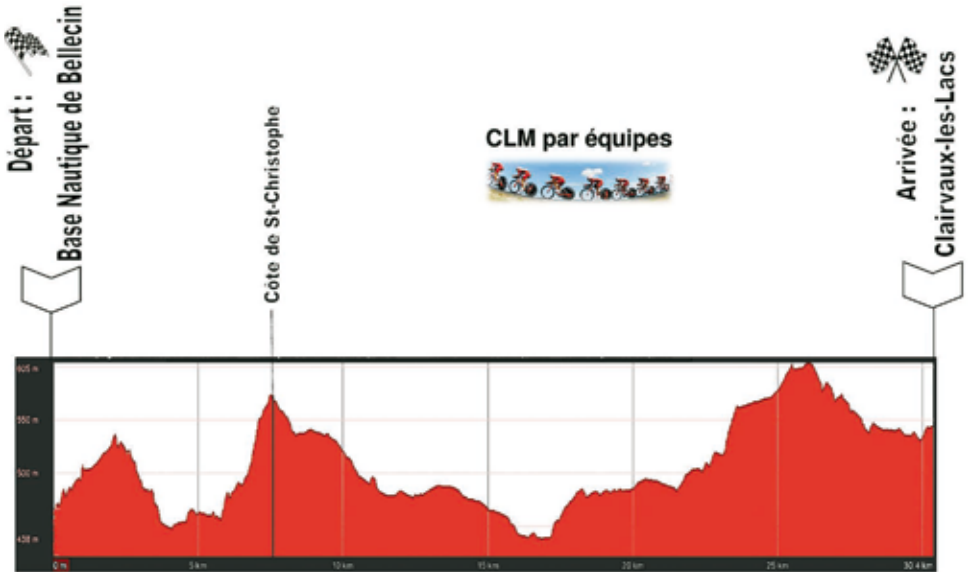

3ème ETAPE : PAYS DES LACS PONT DE POITTE - CLAIRVAUX LES LACS

FICHE HORAIRE

Kilomètres		ITINERAIRE		Heures de passage	
Parcourus	A parcourir			42 km/h	44 km/h
0,000		PONT DE POITTE - D 49	DEPART FICTIF	14:30	14:30
		BOISSIA - D 27		14:40	14:40
0,000	94,750	D 678		14:45	14:45
1,650	93,100	PONT DE POITTE - Carrefour D 678 - D 49		14:47	14:47
3,600	91,150	MESNOIS. D 151		14:50	14:49
6,000	88,750	BLYE - D 151		14:53	14:53
11,550	83,200	CHATILLON - D 151 - Rue de la Gare		15:01	15:00
12,850	81,900	D 39 - Pont sur l'Ain		15:02	15:01
15,250	79,500	VILLARD s/ AIN - Carrefour D 150 - D 150E1		15:06	15:05
17,000	77,750	D 27 (Route du Vernois) - Fin de la ligne droite	POINT CHAUD	15:09	15:08
18,000	76,750	MARIGNY - Rue des Voituriers		15:10	15:09
23,900	70,850	FONTENU - Champs du Puits		15:21	15:20
26,100	68,650	SAFFLOZ - Place de l'Eglise		15:23	15:22
27,700	67,050	CHEVROTAINE - D 74		15:25	15:24
32,100	62,650	Carrefour D 74 - Route forestière de la Grande Plaine	GPM 2ème Catégorie	15:35	15:33
33,250	61,500	LE FRASNOIS - Carrefour D 74 - D 75		15:36	15:34
36,200	58,550	ILAY - Carrefour D 75 - D 39		15:40	15:38
39,200	55,550	D 39	KM 39	15:44	15:42
41,200	53,550	MENETRUX EN JOUX - D 39 (Rue des Tilleuls)		15:46	15:44
44,600	50,150	SONGESON - D 39 (Route des Cascades)		15:50	15:47
48,500	46,250	DOUCIER - Carrefour D 39 - D 27		15:54	15:51
53,450	41,300	CHARCIER - D 39	POINT CHAUD	16:01	15:57
58,200	36,550	Carrefour D 27 - D 67		16:08	16:04
58,900	35,850	VERTAMBOZ - D 67 (Rue des Fontaines)		16:09	16:05
61,900	32,850	Carrefour D 67 - D 67E		16:15	16:11
64,650	30,100	COGNA - D 678 (Grande Rue)		16:18	16:14
66,650	28,100	CLAIRVAUX LES LACS -D 118 (Rue St Roch)	1er passage sur la ligne	16:22	16:18
69,450	25,300	HAUTECOUR - Route des 4 Chemins		16:26	16:22
70,200	24,550	HAUTECOUR - Chemin du Perrier	GPM 2ème Catégorie	16:30	16:25
71,150	23,600	CLAIRVAUX LES LACS - Route de Hautecour		16:31	16:26
75,750	19,000	CRILLAT - D 28		16:39	16:34
77,200	17,550	D 28 - Vierge	GPM 1ère Catégorie	16:42	16:37
78,050	16,700	ST MAURICE - Carrefour D 28 - D 67		16:43	16:38
79,750	15,000	TRETU - D 67		16:44	16:39
82,550	12,200	Carrefour D 67 – D 678		16:47	16:42
84,100	10,650	SAUGEOT - D 67		16:49	16:44
86,350	8,400	DENEZIERES - Carrefour D 67 - D 67E2		16:51	16:46
87,750	7,000	UXELLES - D 67 (Rue principale)		16:52	16:47
90,000	4,750	Carrefour D 67 - D 67E		16:54	16:49
92,800	1,950	COGNA – D 678 (Grande Rue)		16:57	16:51
94,750	0,000	CLAIRVAUX LES LACS – D 118 (Rue St Roch)	ARRIVEE	17:00	16:54

Profil 3e étape

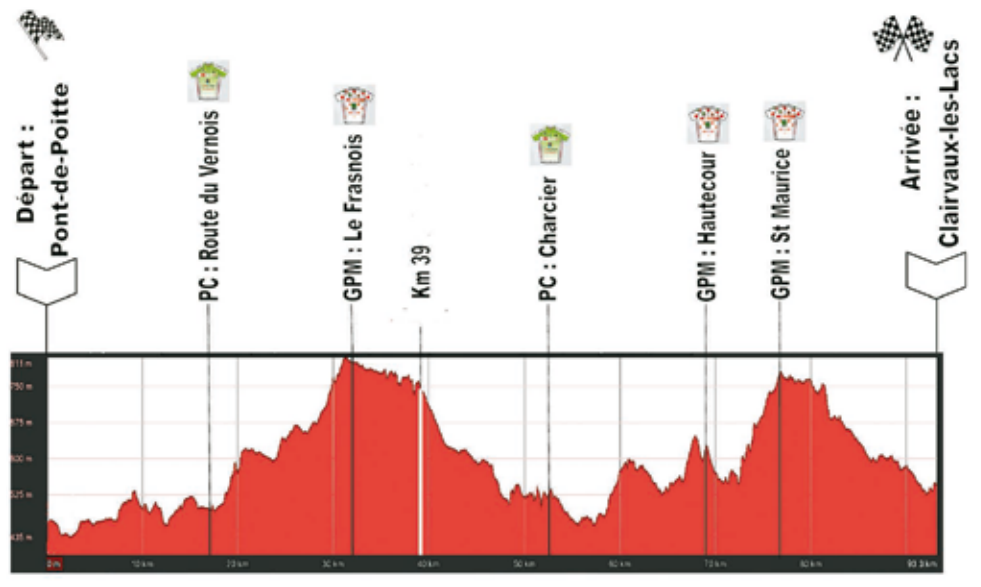

9e TOUR DU JURA

C'est au 1055, Espace de Loisir de Lons-le-Saunier que se déroulant la soirée de présentation

C'est au 1055, centre de Loisirs de Lons-le-Saunier que se déroulait la soirée de présentation de la 9e édition du Tour du Jura 2014.

«C'est avec beaucoup d'enthousiasme que nous vous accueillons pour cette soirée au sein de notre établissement» ainsi s'exprimait le propriétaire, M. Camachot.

D'entrée, Claude Monrolin, président de Jura Cyclisme, annonçait que « 2014 doit être l'année de la confirmation. Quand on arrive à un tel niveau, le plus dur est toujours de rester au niveau ».

L'année 2013 a été dantesque, néanmoins 50 équipes ont envoyé leur candidature, 20 sont retenues. Chaque année l'épreuve est en lien avec la nature et propose une pratique sportive raisonnable avec le respect de l'environnement. Jura cyclisme utilise aussi un circuit court pour leurs fournisseurs. «Quand vous investissez dans le Tour du Jura, vous investissez dans l'économie locale».

De son côté, Laurent Monrolin, directeur de Jura Cyclisme, présentait les différentes étapes.

Le jeudi 8 mai, le Tour du Jura nous emmènera pour 143km, au départ de Poligny pour un tour dans le Comté de Grimont avec arrivée à Poligny. La journée du 9 mai se déroulera sur le Pays des Lacs. Le matin, départ de Bellecin avec la montée de la Tour du Meix, utilisée pour le Triathlon de Vouglans, ensuite passage dans le Pays des Lacs, arrivée à Clairvaux. En après-midi, départ de Pont-de-Poitte, circuit sur une autre partie du Pays des Lacs, et avant d'arriver à Clairvaux, la montée d'Hautecour.

«Ce sera une belle journée au Pays des Lacs, soulignait Alain Panseri, maire de Clairvaux-les-Lacs, c'est quelque chose de très important. Clairvaux l'avait déjà accueilli en 2006».

Et pour la dernière étape, ce sera un voyage au pays des vins à Arbois. L'adjointe, Martine Pingat Chaney soulignait «le cœur de la cité bat pour le cyclisme, ils ont déjà accueilli 4 fois le Tour du Jura. Avec une telle organisation au niveau de l'association, on ne peut que leur dire oui».

S. Dalloz

Le président du Conseil général du Jura, Christophe Perny, remettait le maillot au vainqueur 2013, Erwan Brenterch. Qui lui succèdera pour l'édition 2014?

Gérard Desbouys, speaker fidèle du Tour du Jura, vous fera vivre l'épreuve 2014 avec ses commentaires pertinents et animera chaque étape pour les remises des prix avec sa passion habituelle.

4ème ETAPE : ARBOIS - ARBOIS

FICHE HORAIRE

Kilomètres		ITINERAIRE	Heures de passage	
Parcourus	A parcourir		42 km/h	44 km/h
0,000		ARBOIS - Champ de Mars DEPART FICTIF	12:30	12:30
0,000	150,000	D 469 - 500 m après le passage à niveau DEPART REEL	12:45	12:45
4,700	145,300	MATHENAY - D 469 (Route de Dole)	12:51	12:51
6,850	143,150	LA FERTE - Carrefour D 469 - D 71	12:54	12:54
11,400	138,600	VAUDREY - Carrefour D 469 - D 346 (Rue du Milieu)	13:01	13:00
12,750	137,250	Carrefour D 436 - D 472 - D 11	13:03	13:02
15,200	134,800	OUNANS - D 472 (Route de Dole)	13:06	13:05
19,200	130,800	CHAMBLAY - D 472 POINT CHAUD	13:12	13:11
21,350	128,650	ECLEUX - D 472 (Route de Pontarlier)	13:15	13:14
22,000	128,000	VILLERS FARLAY - D 14 (Rue du Château)	13:16	13:15
27,850	122,150	MOUCHARD - Rond-point D 472 - D 483	13:24	13:22
29,350	120,650	PAGNOZ - Carrefour D 472 - Route d'Aiglepierre	13:26	13:25
30,950	119,050	AIGLEPIERRE - Rue des Orcières GPM 3ème Catégorie	13:29	13:27
34,150	115,850	LES ARSURES - Carrefour D 105 - D 249	13:33	13:31
37,050	112,950	MONTIGNY LES ARSURES - Place de la Mairie	13:37	13:35
39,700	110,300	ARBOIS - D 107E (Rue de Verreux) KM 39	13:41	13:38
40,650	109,350	ARBOIS - Champ de Mars Premier passage sur la ligne - POINT CHAUD	13:43	13:40
42,150	107,850	MESNAY - Carrefour D 107 - D 247	13:45	13:42
45,100	104,900	LES PLANCHES - Carrefour D 247 - D 339	13:49	13:46
49,450	100,550	PER A CHEVAL GPM 1ère Catégorie	13:56	13:53
57,900	92,100	VALEMPOULIERES - D 343	14:08	14:04
63,000	87,000	VERS EN MONTAGNE - D 467 (Rue Stephen Pichon) POINT CHAUD	14:15	14:09
69,400	80,600	PONT D'HERY - D 467 (Grande Rue)	14:24	14:20
72,650	77,350	Carrefour D 407 - D 267	14:28	14:23
73,500	76,500	CHAUX CHAMPAGNY - D 267	14:29	14:25
74,600	75,400	Chemin de Salins GPM 2ème Catégorie	14:32	14:26
75,500	74,500	CHILLY s/ SALINS - Carrefour Chemin de Salins - D 107	14:33	14:27
80,350	69,650	Carrefour D 107 - D 54	14:38	14:32
86,100	63,900	Carrefour D 107E1 - D 249 (Quartier de Vauxelle)	14:47	14:41
88,350	61,650	ARBOIS - D 469 - D 53E1	14:51	14:45
90,600	59,400	VILLETTE - Carrefour D 53 - D 469E4	14:54	14:48
91,550	58,450	Carrefour D 469E4 - D 469	14:55	14:49
95,550	54,450	VADANS - D 9 (Rue de Franche Comté)	15:01	14:55
99,050	50,950	ST CYR MONTMALIN - Carrefour D 9 - D 53	15:06	14:59
101,100	48,900	Carrefour D 9 - D 14	15:09	15:02
103,450	46,550	VILLE NEUVE D'AVAL - D 14 (Grande Rue)	15:12	15:05
107,200	42,800	VILLERS FARLAY - Carrefour D 14 - D 472	15:18	15:11
112,600	37,400	MOUCHARD - Rond-point D 472 - D 483	15:25	15:18
114,100	35,900	PAGNOZ - Carrefour D 472 - Route d'Aiglepierre	15:27	15:20
115,700	34,300	AIGLEPIERRE - Rue des Orcières GPM 3ème Catégorie	15:30	15:22
118,850	31,150	LES ARSURES - Carrefour D 105 - D 249	15:34	15:26
121,800	28,200	MONTIGNY LES ARSURES - Place de la Mairie	15:38	15:30
125,350	24,650	ARBOIS - Champ de Mars Deuxième passage sur la ligne - POINT CHAUD	15:43	15:35
126,800	23,200	MESNAY - Carrefour D 107 - D 247	15:45	15:37
130,700	19,300	D 107 GPM 1ère Catégorie	15:53	15:44
130,850	19,150	Carrefour D 107 - D 94	15:54	15:45
138,300	11,700	PRETIN - Place de l'Académie (mairie)	16:03	15:54
140,300	9,700	MARNOZ - Carrefour D 271 - D 105	16:05	15:56
143,550	6,450	LES ARSURES - Carrefour D 105 - D 249	16:09	16:00

Profil 4e étape

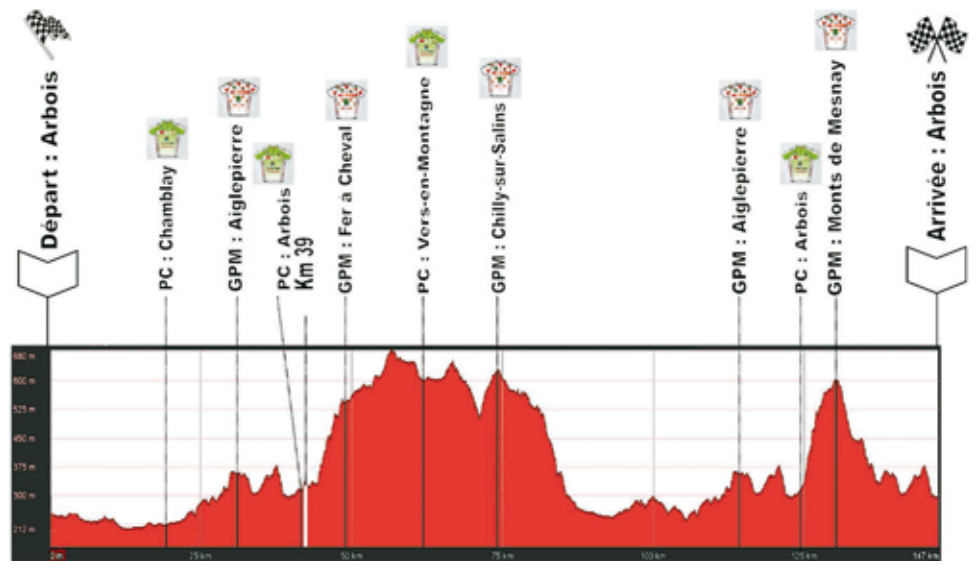

JURA Cyclisme pays du Bayard

organisateur du TOUR DU JURA CYCLISTE remercie tous ses partenaires

Sarl Vionnet Monrolin
Peinture - Rénovation - Décoration
A votre service depuis plus de 40 ans !

Chauvin
CONSTRUCTION BOIS

Conseil Général Jura

L'Hebdo du Haut-Jura

BOITALOC
TEVénements
www.boitaloc.com

Poligny

Communauté de Communes Comté de Grimont

Bellecin Jura

Le pays qui respire
TERA
REGION DES LACS
Communauté de Communes du Pays des Lacs

clairvaux les lacs
www.clairvaux-les-lacs.com

Ville d'ARBOIS

Electricité Générale
Philippe LAROCHE
Alarme-Ventilation

Visualis
publicité

FRÉQUENCE PLUS

PEUGEOT
CHAMPAGNOLE et SAINT CLAUDE

FRUITIÈRE VINICOLE
Arbois
Producteur depuis 1906 - Château Pécauld

SARL SALIN
ENERGIE SOLAIRE

vins du Jura
COMITÉ INTERPROFESSIONNEL DES VINS DU JURA

ROBDAL
créateur de casse-tête

INTERFLORA

QUARROZ BOTTAGISI
tourneur sur bois

ABM GRAPHIC

ALUFERM
"Côté Baies"

ARDEKO

ARICIA

EMMANUEL BAILLY
Aménagements extérieurs

BigMat
BOUILLER

ENTREPRISE BRUNET FILS
PEINTURE
DÉCORATION
RÉNOVATION
INTÉRIEUR - EXTÉRIEUR

Burdin Bossert
Prolians

casino de Lons-le-Saunier
groupe émeraude

CSTI

Crédit Mutuel
LA banque à qui parler

Charpentes REURAUD
70 MONTAGNEY

EMCO

EQUIP'SPORT
VOTRE PARTENAIRE SPORTIF

esprit nomade

GALL TP

Germond
BUREAUTIQUE INFORMATIQUE

HENRIET
Bien - Vivre

JBL
Jura Bresse Location

jurawebtv

LIG
IMPRIMERIE - PUBLICITÉ
l'imprimerie Graphique !

mabéo
INDUSTRIES

Christophe MONIN

Miroiterie - Vitrerie
MIROITERIE DOLOISE

Ville de Lons-le-Saunier

LE PROGRES

VOIX DU JURA

France 3

L'Amuserie

100% FRANC-COMTOIS
PARTICIPE
PRÉSENT

105 55

Salins les Bains

www.tourdujura.com www.juracyclisme.fr www.tourdujura.com

FRÉQUENCE PLUS

@ David Graphic - Photo : Franche-Comté Édition - Haut Jura : Atelier du Canal

Morez
Les Rousses
90.3FM

St-Claude
88.3FM

TRIBUNE LIBRE

Je tire ma révérence...

«Après ces dernières municipales et 12 années de vie politique locale, avec un sentiment de fierté, quelques regrets et un ultime espoir»
Les municipales 2014 et mes réflexions politiques
Tout d'abord, je tiens à remercier en tant que secrétaire de la section PS de Saint-Claude, toutes celles et ceux qui ont voté pour notre liste d'union de la gauche, aux dernières municipales.
Féliciter également cette nouvelle équipe renouvelée à 65%, porteuse de belles promesses. Sa campagne dans le respect de l'autre, en toute intégrité et honnêteté, est à souligner.
Personnellement je rends hommage à l'ensemble du personnel municipal pour leurs compétences et engagement pendant notre mandat.
J'en profite pour dénoncer «la rumeur gratuite» qui s'est invitée masquée et anonyme au premier tour de ces municipales. Je sais combien elle peut être destructive. Bien souvent, elle ne touche pas la seule personne incriminée mais également la famille et l'entourage.
Marie-Christine Dalloz a su réagir avec beaucoup de dignité et responsabilité politique. Cela honore la fonction d'élu.
Bon vent à cette nouvelle majorité municipale qui, je l'espère, ne cédera pas aux vieux démons à l'occasion d'un retour aux affaires de la ville. Consacrer toute son énergie à sa promesse électorale de redresser l'emploi sur Saint-Claude doit être sa priorité. De cette campagne, je retiendrai aussi l'engagement de tous ces maires et conseillers municipaux qui font le choix de donner six années de leur vie à l'intérêt général.
On a parfois tendance à associer les hommes politiques avec l'expression «tous pourris».
A mon avis, ce discrédit actuel de la classe politique s'explique par le fossé de plus en plus grand entre, d'une part, les élus « professionnels de la politique » issus du même moule et, d'autre part, les élus de base proches de la population.
De ce fait, je suis très partisan à l'arrivée massive de la société civile dans les postes de maires, conseillers municipaux, intercommunautaires, généraux ou régionaux.
Cela suppose bien sûr que l'on puisse mettre en place «le statut de l'élu et le non cumul des mandats». Mais qui d'autre que le gouvernement actuel pourrait le faire ?
Ce constat vaut également pour la problématique du fameux millefeuille (communes, intercommunalité, conseil général et conseil régional) qui mériterait d'être réformé.
Pendant ces 12 années j'ai été fier avec ma section…
D'avoir d'abord participé à la victoire en son temps de Raymond Forni aux avant-dernières régionales, régions qui étaient alors détenues par la droite.
Monsieur Forni, ancien président de l'Assemblée Nationale, personnage emblématique du PS franc-comtois mais malheureusement plus de ce monde aujourd'hui, avait réservé son premier déplacement de sa campagne pour Saint-Claude. Je ne l'oublierai jamais.
De plus, cette victoire avait permis au Haut-Jura d'être représenté en la personne de Denis Vuillermoz. On connaît maintenant ses compétences au poste de vice-président du Conseil régional. Fier aussi d'avoir soutenu Raphael Perrin dans sa campagne victorieuse aux dernières cantonales sur Saint-Claude puis Francis Lahaut aux municipales de 2008.
J'ai aussi le regret d'avoir vu trop souvent, et ce à tous les échelons de la vie politique, l'ambition personnelle prendre le pas sur l'intérêt collectif et général.
Je souhaite que la démagogie, le populisme, et le repli sur soi ne l'emporte pas sur l'esprit citoyen, républicain et démocratique.
Pour finir, je garde l'utopie de voir un jour chaque habitant de la terre se considérer «citoyen du monde» avec comme seul objectif de laisser aux générations futures un monde meilleur, respectueux des «différences» et soucieux de la préservation de son environnement.
AUX ARMES (pacifiques bien sûr) CITOYENS !

André VIALLE,
secrétaire de la section PS de Saint-Claude

L'Hebdo du Haut-Jura
Courrier gratuit, bimensuel et indépendant

Siège Social :
64, rue du Pré
39200
Saint-Claude

Adresse : L'Hebdo du Haut-Jura
BP 30006 39201 St-Claude Cedex - **03 84 33 14 64**

Régie publicitaire :
Tél. 06 88 71 25 73
pub.hebdohautjura@gmail.com

Journaliste - Rédaction :
Tél. 06 79 25 60 47
dalloz.sophie@gmail.com

Directeur - Rédaction :
Tél. 06 78 25 34 54
d.piazzolla.presse@gmail.com

RCS 537 478 281 Lons le Saunier
ISSN : 2257-5979

Directeur de la publication : Dominique Piazzolla

Imprimeries : **IPS** à Reyrieux, tirage 40 000 exemplaires

Précisions de Jacques MUYARD, membre du Conseil communautaire

Pour faire suite à l'interrogation de nombreuses personnes, surprises de ma non candidature, il m'apparait important de préciser les points ci-dessous.
Je suis particulièrement étonné que M. Perrin regrette ma non-candidature à un poste de vice-président de la Communauté de communes, en charge du tourisme.
Le nouveau président de la Communauté de communes décide donc de qui doit se présenter ou non !
S'il avait eu envie de moi à ce poste, il lui était aisé de me contacter avant.
Il lui est facile de se justifier, à postériori, d'une élection dite démocratique en regrettant que certains n'aient pas postulé dans des postes qu'ils n'auraient de toute façon pas obtenu !
Finalement notre majorité municipale n'est pas insuffisamment représentée, elle ne l'est pas du tout.
Et puis pourquoi être candidat quand les dès sont jetés d'avance ? Tout avait été orchestré au préalable et nous l'avons bien vu lors des cinq premiers résultats de vote. En moyenne les élus «Perrin» ont obtenu 35 voix alors que les postulants « libres » ont obtenu, au mieux, 25 voix. A quoi cela aurait-il servi que je me présente. Par fierté ? Pour obtenir 25 voix et être éliminé comme les autres candidats ?
D'ailleurs la candidature spontanée, sur le poste de vice-président au tourisme, de Jean-Yves Comby, une personne bien aussi compétente, sinon plus que moi, dans ce domaine, n'a obtenu «que» 22 suffrages.
Dès lors je suis inquiet pour l'avenir du tourisme sur notre secteur.
Alors que nous avons déjà pris beaucoup de retard dans la réorganisation de l'EPIC Office de Tourisme, l'élection de M. Gresset (dont je ne doute pas de son implication et de son envie de vite apprendre) qui avoue ne rien savoir dans ce domaine, va encore ralentir un peu plus nos souhaits de développement.
C'est navrant, simplement navrant.

J. Muyard

COMMUNIQUE du PARTI RADICAL du JURA

Le Parti Radical du Jura prend acte, avec une immense tristesse, de la décision de Jean-Louis Borloo de quitter ses mandats et fonctions politiques.

C'est avec beaucoup d'émotion que nous avons reçu cette nouvelle. Jean-Louis Borloo a fait le choix de se retirer pour laisser émerger une nouvelle génération à même de mener les combats politiques que l'UDI devra livrer dans les semaines et mois à venir. Je suis certain qu'il saura rester un précieux élément de l'UDI et du Parti Radical en tant que citoyen libre et engagé, ce qu'il a toujours été.

Depuis plus de 8 ans, Jean-Louis Borloo a su donner au Parti Radical un nouveau souffle en lui apportant des idées neuves et en le mettant en première ligne de la vie politique française. En construisant l'UDI, il a su mettre au second plan les batailles de chapelles pour offrir à notre pays la formation centrale dont il avait besoin pour lutter contre les idées extrêmes.

Le Parti Radical du Jura poursuivra son engagement dans le respect des valeurs et idées incarnées par Jean-Louis Borloo. Nous tenons à le remercier pour tout le travail accompli et souhaitons rester dignes de tout ce qu'il a insufflé, tant du point de vue politique qu'humain, dans le paysage politique français.

Le retrait de Jean Louis Borloo de la vie politique nous laisse tous orphelins. Grâce à lui nous avons fait renaître et émerger une nouvelle famille politique : l'Union des Démocrates et Indépendants et réussi la réconciliation de toutes les sensibilités du Centre avec la création de l'Alternative, rapprochant l'UDI et le Modem. Sa sensibilité hors du commun, sa capacité à rassembler et son extraordinaire vision politique laisseront les marques durables de son empreinte. Il nous reste la responsabilité collective de poursuivre le travail engagé, de consolider les bases de l'Udi qui se sont déjà fortifiées avec les dernières municipales et que nous devons amplifier aux européennes.

Nous souhaitons une santé meilleure à Jean-Louis Borloo, merci à lui pour son courage.

Gérard CHAPEL
Président du Parti Radical du Jura

«Je ne suis pas d'accord avec ce que vous dites, mais je me battrai jusqu'au bout pour que vous puissiez le faire»

Voltaire

C'est au tour de la Communauté de communes Haut-Jura Saint-Claude d'être la victime de ces longues querelles politiciennes sanclaudiennes.

Pouvait-on un instant s'imaginer que la défaite de certains puisse venir engendrer une telle ambiance au sein d'une collectivité qui se veut avant tout être intercommunale et qui doit à mon sens avoir une connotation très représentative du territoire, toutes tendances confondues.
Certes Saint Claude vit cela depuis des années (.... on voit malheureusement ou ces querelles intestines l'ont conduit....) mais pourquoi prendre en otage NOTRE communauté de communes par simples représailles politiques.
C'est déplorable et lamentable de constater qu'il y a ceux qui ne veulent rien lâcher parce qu'ils ont gagné et ceux qui ont perdu et qui veulent à tout prix leur revanche !!!!!
Tout cela est bien regrettable pour la population communautaire qui ne demande qu'une seule chose, avoir des élus qui représentent toutes les forces vives du territoire, en fonction des compétences de chacun, de leurs engagements professionnels et non pas UNIQUEMENT de leur «encartement» politique.
Je vois que le temps passe mais que ces principes perfides perdurent alors que l'idée qui est prônée dans les plus hautes sphères politiques nationales c'est : OUVERTURE, DIALOGUE et COHABITATION.
J'en parle en toute connaissance de cause pour avoir eu mon engagement d'honnêteté trahi lors d'une élection en séance publique du Parc Naturel Régional du Haut-Jura en 2008 et d'avoir eu à supporter les affres calomnieuses et mensongères de soit disant «élus» (que l'on retrouve encore aujourd'hui), lors de la campagne aux élections cantonales de 2011.
Oh ! rassurez-vous, ce message n'a rien d'un règlement de compte mais simplement d'apporter la preuve une nouvelle fois que des élus politiques qui se disent proche du peuple deviennent «Irresponsables» dans leurs attitudes et mettent en péril des institutions majeures, même s'ils sont moins nombreux que ceux qui veulent faire abstraction de leur sensibilité pour faire avancer les choses. Notre territoire en a tellement besoin.
Mon dieu, qu'il est loin le temps de la Communauté de communes des Hautes Combes.....Certains le regrettaient déjà mais plus nombreux sont, sans doute, ceux qui vont le regretter encore davantage.
Un ancien maire, vice-président de Communauté de communes et Conseiller général profondément écoeuré par ce qu'il entend, lit et voit de la part de personnes qui se disent être «représentant des électeurs». Des attitudes qui m'exaspèrent et qui interpellent une immense majorité de la population.....
Ne vous étonnez pas si les français s'abstiennent ou se retournent vers les extrêmes (même si ce n'est pas la solution).

Christian DAVID

Offres d'emplois,
ventes, divers,
décès, souvenirs,
annonces associatives, etc.,
Une seule adresse :
L'Hebdo du Haut-Jura
votre journal de proximité
Un vrai journal d'information gratuit
Tirage à 40.000 exemplaires
tous les 15 jours
et près de 80.000 lecteurs

Lavans-les-Saint-Claude

De bons espoirs pour Elia

Elia et ses parents sont de retour de Miami où la session de biofeedback s'est bien passée pour Elia. Elle a encore progressée. De retour Elia aura un programme d'exercices à suivre pendant 6 mois.

L'objectif étant qu'Elia arrive à se mettre debout seule lors de l'arrivée pour la prochaine session. Elia atteinte d'une infirmité moteur cérébrale qui se traduit par l'impossibilité pour elle de poser les pieds par terre, de se tenir debout. Après une opération à Barcelone, elle doit recevoir des soins uniquement dispensés à Miami qui ont un coût, 10 000 € une session. Avec les dons et de nombreuses actions l'été dernier et cette fois au printemps Elia a reçu ses soins qui sont des étapes indissociables pour arriver à marcher.

A Miami, l'équipe médicale est très proche des enfants et donne beaucoup d'espoir pour Elia. Dans la salle d'attente 7 familles étaient présentent. Ils y retourneront au mois d'octobre si la famille le peut en fonction des fonds réunis lors des manifestations et des dons reçus.

Pendant leur absence il y a eu la vente de galettes organisée par les Amis du Four de Chancia et la boulangerie de Dortan a organisé des ventes de cases pour gagner un panier garni de chocolats pour Pâques.

Biofeedback : protocole médical qui consiste à apprendre des gestes du quotidien en empruntant un autre circuit neurologique par l'intermédiaire d'un système d'électrodes qui mesurent les connexions entre le cerveau et les muscles.

S.D.

Insolite «Impasse Berrossi»

Alors que cette impasse a failli être oubliée lors de la réfection du Quartier de Melay, les riverains se sont mobilisés pour la baptiser afin qu'elle ne tombe pas une seconde fois dans l'oubli.

L'inauguration «officieuse» a eu lieu ces derniers temps par le «Groupe des Marcheurs du Mardi » qui n'a pas hésité à faire sauter les bouchons.

Restauration d'une pelouse sèche

Le lycée agricole de Montmorot a passé une convention de partenariat avec le P.N.R. du Haut Jura et depuis 3 ans un certain nombre d'actions sont réalisées.

Après être intervenus pour des travaux sur la Lemme (Fort du Plasne), Ilay, Lect, Moirans ils reviennent pour la deuxième fois à Lavans-les-Saint-Claude. Ce partenariat leur permet de mettre des étudiants dans des situations pédagogiques réelles, correspondant à une réalité professionnelle à laquelle ils seront très bientôt confrontés. Mais pour eux, cela reste une situation pédagogique, d'apprentissage. D'où le terme de «chantier école». Ces situations peuvent être le support d'épreuves d'examen.

L'action sur Lavans-les-Saint Claude

A la Roche Lézan, deux classes de BTS Gestion et Protection de la Nature, 1re année, du lycée agricole de Montmorot étaient présentes. Une classe d'apprentis du CFA et une classe en Formation Biqualifiante, soit 26 élèves.

Ils étaient guidés par Julien Barlet, technicien au PNR du Haut-Jura, en charge du site de la Roche Lézan. Ils ont également rencontré M. Passot, maire de Lavans, accompagné d'autres élus, ainsi que M. Broquet, éleveur de moutons sur le site.

L'objectif de cette action

Les étudiants comprendront comment s'effectue la gestion de ce site naturel remarquable situé en zone NATURA 2000 et sauront organiser un chantier de «génie écologique», en l'occurrence la restauration d'une pelouse sèche.

De manière concrète, ils avaient des débroussailleuses, des tronçonneuses, des outils manuels (sécateurs, scies, serpes) pour travailler sur 3 petits secteurs de la Roche Lézan.

Ils ont pu débroussailler et remettre en lumière une station d'une fleur protégée, la gentiane croisette, plante hôte d'un papillon, l'azuré de la croisette, également protégé. Tout comme ils ont débroussaillé et dégagé des parties de murets de pierres sèches afin de les remettre en valeur.

Chacune de ces actions s'est faite dans le respect de la biodiversité et du paysage du site.

Le beau temps étant en plus de la partie, cela a été une réussite pour tout le monde : étudiants, enseignants, gestionnaires du site.

A.C. et S.D.

Beau succès du bal country

C'est dans la bonne humeur et dans une ambiance chaleureuse que s'est déroulé samedi 26 avril le bal de Génération Country 39, animé cette année par l'orchestre Blue Night Country qui a enthousiasmé la salle.

De nombreux clubs jurassiens et des départements limitrophes étaient au rendez-vous, des danseurs du Val de Marne étaient également présents !

Un stage a eu lieu l'après-midi, pendant lequel les danseurs appliqués ont appris quelques danses sympas enseignées par Marie-Thé, une des animatrices du club.

Ces moments d'échange et de convivialité ont également permis de faire découvrir la danse country, inconnue pour certains, de nouveaux danseurs ont déjà réservé leur place au sein du club pour la rentrée…

Saint-Lupicin

Concert de printemps

L'harmonie de l'Union Lupicinoise qui aura 136 ans cette année prépare activement son traditionnel concert de printemps. Il aura lieu à Saint-Lupicin dans la salle de l'Epinette le dimanche 11 mai 2014 à 17 h00.

La soirée débutera avec l'U L Brass (ensemble de cuivres) sous la direction de Jean-Claude Reybier avec un programme très varié.

Viendra ensuite l'orchestre junior de l'école de musique communautaire placé sous la direction d'Alexandre Camelin.

Et pour terminer ce concert l'orchestre d'harmonie dirigé par Sylvain Aymard dans un programme de musique classique et moderne.

L'entrée sera gratuite.

Cuttura

Les maternelles étaient de sortie

Si l'on demande à un enfant ce qu'il veut faire plus tard, la réponse est souvent : pompier.

Le 14 avril dernier les maternelles du RPI Cuttura-Ravilloles se sont rendues à Saint-Lupicin pour visiter le centre de secours. Quel plaisir de monter dans le camion rouge et d'actionner la sirène ou encore d'essayer le casque ou de faire la victime et de s'allonger sur le brancard! Peut-être y aura-t-il des futures recrues dans l'effectif?

Le lendemain ils sont revenus à Saint-Lupicin pour participer à une rencontre sportive avec les enfants de Saint-Lupicin et de Lavans. Au programme: équilibre, course, lancer... Après avoir pique-niqué sur place la rencontre s'est poursuivie avec des jeux plus calmes.

En fin d'après-midi chacun a regagné sa classe heureux de cette belle journée passée hors de l'école.

G.J.

Clairvaux-les-Lacs

COMMUNAUTÉ DE COMMUNES PAYS DES LACS

Jean-Claude Maillard, nouveau président

En ouverture de la séance du conseil communautaire, Gérard Bailly, président, avant de procéder à l'installation du nouveau bureau, tenait à remercier Sandrine Gauthier Paccoud, secrétaire générale, en place comme lui depuis 29 ans, à la création au départ du SIVOS en 1985 avant de procéder à l'installation du nouveau bureau.

Sandrine est en place comme lui depuis 29 ans, à la création au départ du SIVOS en 1985, et Communauté de communes en 1995. Ne se représentant pas, Gérard Bailly remerciait les élus et formulait un vœu «que l'ambiance au sein de la Communauté de communes qui a prévalu continue avec le soucis de ses 30 communes». Le personnel avait préparé un diaporama commenté par Gérard Bailly pour présenter toutes les compétences et le territoire de la collectivité aux nouveaux délégués, un grand nombre découvraient cette nouvelle fonction.

Marius Dubief, doyen de l'assemblée, procédait aux élections du président et des vice-présidents. Avant cela il rendait hommage à Gérard Bailly « Il faudra garder le même esprit, nous sommes là pour travailler ensemble comme l'a fait Gérard Bailly avec fermeté et diplomatie, merci et bravo ! » Tous se levaient pour saluer Gérard Bailly.

A la demande de M. Dubief, un seul candidat se présentait à la place de la présidence, Jean-Claude Maillard, maire de Cogna. «C'est une lourde tâche, une grande entreprise que l'on nepeut pas diriger sans que tout le monde s'y mette. Il faut cette osmose avec le personnel. Remplacer Gérard ? Je ne peux pas le faire sans vous. Pour avoir été instituteur, dirigeant d'un club sportif, président d'association, j'ai beaucoup appris ». Jean-Claude Maillard est maire de Cogna pour la 5e fois, et vice-président de la Communauté de communes depuis 2001.

Nouvel organigramme

Jean-Claude Maillard était élu président.

Sandrine Guyenet, vice-président de la commission enfance et petite enfance.

Michel Jourdant, vice-président de la commission économie.

Hervé Revol, président de la commission tourisme et cascades.

Marie-Claire Closcavet, présidente de la commission moyens généraux.

Serge Berrez, président de la commission ordures ménagères, services techniques.

Roger Monnier, président de la commission environnement.

Membres du bureau : Nathalie Roux, Louis Pierre Maréchal, Martial Vallet, Christelle Deparis-Vincent, Alain Panseri et Bernard Girardot.

Sophie Dalloz

Soirée cabaret

Une centaine de personnes s'était déplacée samedi 19 avril dans la salle des fêtes de Clairvaux-les-Lacs pour le spectacle de danse moderne organisé par les associations STARDANCE et NEWDANCE. Soirée rythmée par les danses des petites, moyennes et grandes sur des musiques plus entrainantes les unes que les autres.

Prochain spectacle pour STARDANCE salle des fêtes de Clairvaux les lacs le 14 juin 2014 à 20h30 (entrée gratuite), et le 28 juin 2014 pour NEWDANCE au Palais des Sports de Saint-Claude.

S.B.

Un nouveau commerce original à Clairvaux

Franchir un pas de porte et voyager à des milliers de kilomètres, c'est ce que vous pourrez faire dans le magasin que Carol et Dominique qui ouvrira à partir du 3 mai à Clairvaux-les-Lacs au 8, rue des Sapins, direction La Frasnée.

Passionnés par Madagascar et ses habitants, ils ont décidé de faire travailler les artisans malgaches via le commerce équitable, et proposent dans leur boutique de nombreux objets de décoration : arts de la table, statuettes, peintures, lampes, bijoux en pierres semi-précieuses, et une importante collection de minéraux, chapeaux, sacs, paniers, et de nombreux articles tels que des épices, bières, confitures, chocolats...

Un vrai régal pour les yeux et pour les papilles. www.artisans-de-madagascar.fr

S.B.

Chaux-des-Crotenay

Un duo clownesque

«Les rois vagabonds» se produisaient ce 11 avril sous chapiteau à Chaux-des-Crotenay. «La p'tite casserole dans la montagne » s'occupait de la restauration, ce qui ne gâchait rien à cette belle soirée sous les étoiles.

Le «Concerto pour deux clowns» existe depuis 2010. Les comédiens continuent de le peaufiner en fonction des réactions du public. Elle, c'est une «grande dame» qui a fière allure. Elle a reçu une bonne éducation : elle chante, danse et joue du violon. Lui, dans son pardessus un peu râpé, à l'allure un peu étriquée, il a l'air un peu voûté et paumé. Il n'empêche qu'il joue du tuba et de la trompette. Dans les mois à venir, ils vont tirer leur roulotte vers d'autres villes et villages de France. Mais aussi au Canada, en Tunisie, … Bon vent aux « rois vagabonds » !

H.P.

BULLETIN D'ABONNEMENT

L'Hebdo du Haut-Jura
Courrier gratuit, bimensuel et indépendant

1 an = 50€
(25 numéros)
Correspondant aux frais postaux et enregistrement

Nom .....
Prénom .....
Adresse .....
Code Postal ..... Ville .....
Tél. ..... Prix valable en France Métropolitaine

A envoyer à L'HEBDO DU HAUT-JURA
BP 30 006 - 39201 SAINT-CLAUDE Cedex

Moirans-en-Montagne

COMMUNAUTÉ DE COMMUNES JURA SUD

Claude Benier Rollet, président, démissionne à peine élu

A Montcusel, ce vendredi 25 avril, l'installation du nouveau conseil communautaire aura créé la surprise.

Seul candidat en lice, Claude Benier Rollet, était élu à bulletin secret, par 18 voix sur 33. Après avoir rendu du hommage à son prédécesseur, Jean Burdeyron, il proposait le nombre de présidences, soit 8. Ce qui était voté. Mais lorsqu'il proposait alors un organigramme des huit commissions, les votes n'étaient plus en son sens. Un nouveau vote à bulletin secret apportait la réponse, 18 contre et 15 pour. Le nouveau président démissionnait et levait la séance.

Morez

La biodiversité avec le CPIE du Haut-Jura

Animateur au Centre permanent d'initiatives pour l'environnement de Saint-Lupicin, Olivier avait fait le déplacement jusqu'à Morez samedi après-midi 19 avril 2014. Dans un premier temps, une rencontre avait lieu aux jardins partagés situés sur le quartier de La Delaise. Des jardiniers de La Bise, ainsi que des résidents du Bois joli s'y retrouvaient en compagnie de leurs animatrices et/ou éducatrices. Le thème du rendez-vous : la biodiversité. Autrement dit, Olivier parlait de la faune et de la flore évoluant dans un jardin et de leurs interactions. Cette alchimie forme un écosystème. La discussion se poursuivait dans les locaux de La Bise autour d'un jeu. Avec des cartes représentant divers animaux du jardin (pinson, cloporte, crapaud, vulcain, chauve-souris, etc.) et des papillons comportant le portrait en quelques lignes de ces charmantes bestioles. Le but : réunir la photo et la description. On apprenait beaucoup de choses sur l'équilibre naturel dans un espace vert. Les vers de terre aèrent la terre. Les pucerons font le bonheur des coccinelles. Les limaces sont un régal pour les hérissons. Pour avoir un beau jardin, il faut laisser à Dame Nature le temps d'opérer. Les indésirables finissent par trouver leurs prédateurs. Si l'on verse à la louche des produits nocifs, on est sûr de contaminer la chaine alimentaire. En effet, un gastéropode trépassé après avoir ingurgité un biocide toxique finira par empoisonner le hérisson qui l'aura avalé. Si on élimine de façon chimique, donc expéditive, un nuisible et son prédateur, d'autres nuisibles auront plus de chance d'occuper le terrain.
La patience est l'art du jardinier. Et c'est tant mieux pour l'environnement !

H.P.

Conseil de maison de la Bise

Il se tenait lundi soir 14 avril 2014. Séverine Albertoli, directrice, rappelait les actions et les perspectives. Au niveau du secteur accueil/info/orientation, on note déjà des réunions à thème, une aide à la préparation du code de la route. On envisage de centraliser les propositions de transport sur la ville et de cartographier les différents trajets à pied avec les temps de parcours. Au niveau du secteur adultes/médiation, un 2nd café emploi fonctionne le mercredi matin. Les ateliers d'échange de savoirs comptent six activités. Une nouvelle habitante du quartier, originaire de Grande-Bretagne, propose de la conversation en anglais. Il y a une demande pour remettre en place un atelier de langage des signes. Les jardins partagés couvrent dix parcelles. Des interventions du CPIE de Saint-Lupicin sont prévues. Un projet emballage est en cours avec le secteur jeunes. On faisait le triste constat des déchets dans la ville. Des jeunes pourraient récupérer les canettes métal abandonnées sur les trottoirs et chemins. Elles peuvent être recyclées. Béatrix anime des séances de prévention santé au collège PHC. Elle veut aider les collégiens à trouver un endroit où ils pourront faire leurs devoirs en équipe, donc parler. Ce n'est pas possible à la médiathèque ni en étude. Une animation le vendredi après-midi pourrait intéresser ceux qui n'ont pas cours et attendent dans la rue le bus de 17 h. Les inscriptions pour les chantiers d'été sont en cours. Au niveau du secteur familles, le café des parents est un lieu de socialisation pour les enfants. Les soirées Info Parents attirent régulièrement du monde. Une sortie en famille est prévue à Lyon en juin. Pour ce qui concerne les grands événements, le 4ème GraffZikDance aura lieu le 14 juin sur Le Puits. Le spectacle « Morez insolite » est en préparation depuis la mi-mars, avec plusieurs répétitions par semaine.
La réunion se terminait par un repas préparé par les uns et les autres.

H.P.

Quand la Maison du bois joli passe aux fourneaux...

« C'est en faisant qu'on apprend ! » Les résidents participaient à un atelier cuisine organisé par La Bise, partenaire de la structure médico-sociale. C'était vendredi 21 mars 2014, dans les locaux du Bois joli. Y prenaient part également des adhérents du centre social et des animateurs des deux structures. La matinée était consacrée à la préparation d'un menu équilibré à base de produits frais, partagé ensuite par une quinzaine de convives. L'entrée était une salade d'endives-pommes-noix. Le plat de résistance était un poisson à la sauce échalotes et crème accompagné de riz. Et, en dessert, il y avait une salade de fruits de saison. Toutes ces bonnes choses régalaient

les papilles ! Un jeu autour de l'équilibre alimentaire se déroulait dans l'après-midi. Cette journée soulevait de nombreuses questions auxquelles répondait Blandine Ceschi, diététicienne, invitée pour l'occasion. L'action était financée par l'Agence régionale pour la santé. D'autres réunions de ce type sont prévues dans les mois à venir.

H.P.

Encore de beaux podiums pour nos jeunes tireurs

Les 12 et 13 avril se déroulaient à Plancher-Bas (en Haute-Saône, à 18 km au nord-ouest de Belfort) la coupe de Franche-Comté des écoles de tir à 10 m. Les épreuves concernaient donc les poussin(e)s, benjamin(e)s et minimes. Les treize jeunes du Tir sportif haut Jura rentraient à la maison avec une très belle moisson. Ils récoltaient cinq podiums dans les épreuves individuelles et trois podiums dans les épreuves par équipe au tir à la carabine. Le club ne présentait aucun candidat au tir au pistolet.

En individuel

Poussines : 1ère Amy Bailly-Salins 261 pts-4ème Aurore Juan 252 pts.
Poussins : 6e Mathys Cotter 234 pts.
Benjamines : ère Laurine Benoit 265 pts-6ème Briane Bueb-Guinchard 225 pts-9ème Charlotte Vuillermoz 170 pts.
Benjamins : 3e Emile Masson 260 pts-12ème Joshua Cotter 197 pts.
Minimes F : 3e Manon Prost-Romand 338 pts.
Minimes G : 1er Florentin Bailly-Salins 362 pts-5ème Evan Bueb-Guinchard 333 pts.

Par équipe

Poussin(e)s : 1re TSHJ avec Amy Bailly-Salins, Aurore Juan et Mathys Cotter 747 pts.
Benjamin(e)s : 2e TSHJ avec Emile Masson, Laurine Benoit et Briane Bueb-Guinchard 750 pts.
Minimes F/G : 1re TSHJ avec

Florentin Bailly-Salins, Evan Bueb-Guinchard et Manon Prost 1033 pts.

Ces excellents résultats sont de très bon augure pour la suite de la saison avec, à l'horizon, les différentes compétitions qui permettront à nos jeunes de se qualifier pour les championnats de France. Les championnats du Jura des écoles de tir auront lieu le 10 mai prochain sur le stand de Morez.
Pour les adultes : coupe de Franche-Comté les 26 et 27 avril à Pont de Roide pour le 25 m et Audincourt pour le 50 m. Championnats du Jura le 8 mai 2014 sur le stand de Morez pour le 10 m ; puis les 17 et 18 mai à Tavaux pour le 25 m et à Morbier (aux Marais) pour le 50 m. Nous souhaitons encore de belles places à nos tireurs.

H.P.

Morez

Découverte de l'émaillage sur acier

La Maison de l'Email de Morez organisait un stage de découverte de l'émaillage sur acier. Il se déroulait pendant les vacances de Pâques, en matinée. Il était animé par Elsa. Tout le matériel était mis à disposition par la MDE et chacun repartait avec sa plaque émaillée (noire ou blanche à la base, 10 cm x 10 cm), fournie par les Ets Girod de Bellefontaine. Chaque élève choisissait une couleur de fond (émail industriel) et l'appliquait au pinceau (on commence toujours par le centre). Puis le stagiaire séchait sa pièce au décapeur thermique avant une première cuisson à environ 780°C. Venait ensuite le transfert d'un motif par l'intermédiaire d'un papier carbone. Tous les contours étaient repassés à la plume avec du noir à tracer (bioxyde de manganèse et médium gras). Tout un art nécessitant une exécution très lente, par portion de quelques millimètres ! Il fallait régulièrement essuyer sa plume. En effet, trop de

produit empêche de dessiner. La plaque subissait un deuxième passage au four. L'application des couleurs (émail industriel) à l'intérieur des contours se faisait au pinceau (très) fin pour les petites surfaces et au pinceau plus large pour les surfaces plus importantes. Nouveau séchage avec le décapeur. Si on avait dépassé les contours, il suffisait de gratter le surplus avec une pique en bois. Une fois les rectifications faites, la pièce cuisait une dernière fois, toujours à haute température. La cuisson révélait tout l'éclat des couleurs. Malgré les difficultés, les nombreux stagiaires (adultes, ados et enfants) étaient enchantés.

H.P.

Communauté de communes Arcade

Laurent Petit élu président d'Arcade

Ce 14 avril dernier les élus d'Arcade se sont retrouvés pour élire leur président et décider du nombre de vice-présidence avant d'élire ceux-ci.

Pour les six communes que comptent Arcade (Morez, Morbier, Longchaumois, Bellefontaine, La Mouille, Lézat) un seul candidat se présentait en la personne de Laurent Petit, maire de Morez. Le doyen d'âge, M. Oubibet, hospitalisé, était remplacé par Daniel Flament, maire de Morbier.

C'est par 18 voix pour et 2 bulletins que Laurent Petit fut élu président de la Communauté de communes d'Arcade.

Ses vice-présidents :

1er vice-président en charge du patrimoine, travaux et services techniques, M. Roland Samardia

2e vice-président en charge du développement économique et nouvelles technologies, M. Gérard Bonnet.

3e vice-président en charge du tourisme et l'environnement, Jean-Gabriel Robez-Masson.

4e vice-président, en charge des services à la personne, Jacqueline Laroche.

Bellefontaine

Les écoliers récompensés

Christiane Vanderslyen, à l'origine du Lions Club Féminin, a proposé aux enfants de l'école Patricia de participer au concours de la plus belle affiche avec les enfants de 3 à 6 ans.

Pendant six semaines, avec l'aide de Nadine Ceglowski et Ginette Fabre, les enfants ont travaillé sur le thème « sans bruit, on s'entend mieux».

Leur travail a été récompensé par le premier prix cycle 1 à la sélection du district qui s'est déroulée à Morteau,

Jeudi dernier, en présence de monsieur le Maire et de la déléguée à la culture, la classe s'est vue remettre un diplôme et un chèque de 70€ par Danielle Luquot présidente du Lions Club Féminin. L'utilisation de ce chèque n'est pas encore définie mais les enseignantes ont déjà des idées comme aller à un spectacle ou apporter un plus à une sortie scolaire.

Pour terminer l'affiche des enfants est sélectionnée pour la finale nationale qui aura lieu au Touquet le 25 mai prochain.

Félicitations à eux

Me Jacques LUCENET-PERCHE
Me Emmanuelle OUDET-ELIEN
106, rue de la République 39400 MOREZ
Place Centrale 39220 LES ROUSSES
Tél. 03 84 33 07 90

MOREZ, centre ville, lots en copropriété : caves, ateliers pouvant être aménagés en appartement, jardinet, appartement avec couloir, séjour, cuisine, salle de bains avec WC, 4 chambres, greniers, chauffage central gaz, garage 3 voitures, DPE VIERGE. Réf : AM.1 **92 000,00 €**

SAINT LAURENT EN GRANDVAUX, maison individuelle (135 m² habitables) sur terrain clos de 658 m², proche commerces : cuisine, séjour avec insert, terrasse, 4 chambres, salle de bains, WC, chaufferie, cave, garage, Classe énergie : D. Réf : MSL.1 **220 000,00 €** (Prix négociable)

HAUT-JURA, beaucoup de charme pour cette ancienne maison entièrement rénovée (127 m² habitables), avec garage, buanderie, chaufferie (bois et pompe à chaleur), cuisine équipée, séjour et salon, véranda, salle d'eau, WC, 2 chambres. Classe énergie : D. Réf : MD.5 **229 900,00 €**

MOREZ-DESSUS grande maison individuelle (200 m² habitables) sur terrain de 3953 m² dont partie constructible : dépendances, 2 garages, cuisine, séjour et salon, balcon, 5 chambres, salle de bains, WC, chauff. fioul, Classe énergie : E. Réf : MM.12 **300 000,00 €**

Retrouvez tous nos biens sur :
www.lucenet-perche-haut-jura.notaires.fr

Communauté de communes de la Station des Rousses

Bernard Mamet élu président

Ce 18 avril dernier avait lieu les élections du conseil communautaire de la Station des Rousses, qui comprend les communes des Rousses, Bois d'Amont, Prémanon, Lamoura. François Godin, ancien président, a marqué son ouverture aux nouveaux conseillers, notamment d'opposition qui ont souhaité être dans l'exécutif, c'est ainsi qu'il a souhaité cédé sa place au seul candidat, Bernard Mamet, maire des Rousses.

M. Mamet était élu avec 16 voix, Francis Leseur obtenait 2 voix, et on comptait 6 bulletins blancs.

Ses quatre vice-présidents :

1er vice-président, Francis Leseur

2e vice-président, François Godin

3e vice-président, Bernard Regad

4e vice-président, Robert Bonnefoy

Au bureau : Bernard Deffontaine, Pierre Albert Vandel, Nolween Marchand, Jean-Sébastien Lacroix.

S.D.

Longchaumois

Journée nationale du souvenir de la déportation

Dimanche 27 avril une cinquantaine de chaumerands se sont retrouvés devant le monument aux morts pour commémorer la journée du souvenir de la déportation. En présence des pompiers, après le dépôt de la gerbe par Camille, Roland Samardia a lu le message des déportés en concluant par la nécessité de toujours retransmettre cette mémoire, particulièrement en direction des jeunes générations.

Viry

Exercice : Grave collision en plein village

L'importance des moyens déployés étaient à la hauteur de la gravité de l'accident qui s'est déroulé vendredi soir à la tombée de la nuit rue du Commandant Vallin face au centre social : Une voiture sortant d'une propriété privée a percuté un autre véhicule traversant le village à grande vitesse.
Heureusement il s'agissait seulement d'un exercice, grandeur nature, réalisé sous le contrôle du lieutenant Raphaël Bailly-Bazin et du sergent chef Jean Paul Picard responsables de formation au groupement Sud.
Viry et les Bouchoux mobilisés pour cet exercice :
Avec un véhicule renversé sur la chaussée, au milieu des tôles froissées et de fortes odeurs de carburant, sous le contrôle de leurs chefs de centre, l'adjudant-chef Sébastien Devaux-Pellier pour le CS Viry, et le lieutenant Alexandre Perrier-Cornet, pour le CI des Couloirs, vingt cinq pompiers sont intervenus avec 5 véhicules,(2 VSAB, le VSR de Saint- Claude, le VPIHR des Couloirs, et 1 VLI), pour porter secours à deux conducteurs gravement blessés et incarcérés à l'intérieur de leurs véhicules.
L'exercice, qui s'est parfaitement déroulé en présence d'Alain Blondet et de Christine Hugonnet, adjoints au maire, et de nombreux curieux, a été suivi d'un débriefing à la caserne afin de corriger les éventuelles anomalies relevées.

Pêle-Mêle fêtera bientôt son 20e anniversaire

Autour du président, Maurice Perrier, le bureau du foyer rural Pêle-Mêle est mobilisé depuis quelques temps pour préparer la célébration du vingtième anniversaire de l'association créée en 1994.

Compte tenu des innombrables activités pratiquées, du ski à la chorale, en passant par la dictée, la brocante, les sorties spectacles, la piscine, les jeux, le théâtre, la marche, les raquettes, le cirque…. la tâche est importante pour rassembler des éléments qui permettront une présentation rétrospective documentée, des multiples activités.
Celle-ci est programmée pour le vendredi 23 mai prochain à partir de 19h à la salle des fêtes.
Elle rassemblera toutes les forces vives , de l'association, et des communes de Viry, Rogna et Choux autour d'un buffet apéritif, qui fera revivre des souvenirs mémorables à de nombreuses personnes.

Les Molunes

Mme Eliane Grenard, réélue maire

Le maire : Grenard Eliane
1er adjoint: Bouillier Isabelle
2e adjoint : Gaillard Denis

Conseillers :
Grossiord Daniel, Christophe Vincent, Patarchi Guillaume, Cupillard Elisabeth, Perelli Florent, Grenard Daniel.

Les Moussières

Belote : Humbert et Tournier s'adjugent le concours des pompiers

Malgré le temps printanier, 38 doublettes ont participé dimanche, à la salle des Dolines, au concours de l'Amicale des Pompiers.
Dans une ambiance conviviale les amateurs de belote ont apprécié les « tartes maison », et la dotation essentiellement constituée par des bons repas aux restaurants, du Pré-Fillet, des Bisons, et du Trappeur.

Résultats : 1er Humbert-Tournier 4981 points ; 2e Marc et Janine 4781 points ; 3e M et Mme Dunand 4780 points ; 4e Fieux- Thomer 4775 points ; 5e Rolandez-Rosselet 4754 points ; 6e Barbe Janine et J-Pierre 4679 points.....

Effectifs en hausse chez les pompiers

L'Amicale des Pompiers des Moussières a tenu son Assemblée Générale en fin de semaine aux Dolines. Michel Grostabussiat a présenté un bilan financier positif : Recettes 2813,30€ / Dépenses 2629,52€. Le rapport d'activités fait ressortir 8 interventions dont 2 incendies ; un programme de formation est prévu et des manœuvres en commun avec les centres de Lajoux-Sepmoncel seront effectuées afin d'optimiser ces formations.
Actuellement, le CI des Moussières compte 8 actifs, 2 nouveaux dossiers d'engagement sont en cours, un renouvellement et une double appartenance avec Septmoncel portera l'effectif à 12 pompiers volontaires.
Prochaines manifestations : Week-end en Alsace les 6 et 7 septembre ; soirée dansante le samedi 11 octobre. Soirée terminée avec les conjoints autour d'un repas convivial

Le bureau : président Michel Grostabussiat, vice-président Marjorie Perrier ; secrétaire/trésorière Sandra Grostabussiat.

Choux

Seize vaches échappées de leur enclos, prisonnières au fond des gorges du Prévéran

Malgré une opération d'envergure et de gros moyens déployés les bêtes ont du être euthanasiées puis remontée au treuil par un engin forestier.

Samedi en début d'après-midi Eric Nicolet agriculteur à Choux a constaté qu'une partie de ses dix huit vaches salers, avait quitté leur enclos. Les vaches, stressées pour une raison qui reste à déterminer, se sont dirigées, à travers la forêt, vers un lieu très escarpé réputé dangereux pour ses déclivités importantes et ses falaises abruptes : les gorges du Prévéran profondes de 80 à 100m.
Empruntant un chemin de plus en plus raide, l'une des bêtes a glissé et chuté jusqu'en bordure du ruisseau. Cette bête ayant péri suite à la chute, et l'esprit grégaire jouant, les autres auraient tenté de la rejoindre, et se seraient également trouvées prises au piège, coincées à différents niveaux, au pied d'une falaise, sans issue de sortie possible. Dans l'impossibilité de les sortir de cette situation, les secours nombreux présents sur place, ont fait appel à un vétérinaire. Celuici a pris la décision d'euthanasier les seize bêtes en fin d'après midi.
Dimanche, les carcasses, ont été remontées, une à une au treuil, par un engin forestier. Cette opération a été conduite avec d'infinies précautions, afin de préserver, la sécurité des intervenants.

Organisation des secours :
Les pompiers de Viry, et des Couloirs premiers sur place ont rapidement compris que, compte tenu de la dangerosité du secteur et de l'importance du problème, de gros renforts étaient nécessaires. Les pompiers de Saint-Claude, Morez, des Rousses avec le GSMP sont alors intervenu samedi sous les ordres du Capitaine Prost-Romand. Les opérations de remontées et le treuillage a été supervisées dimanche par le capitaine Niderlender des pompiers de Champagnole. La communauté de brigades de gendarmerie de Saint-Claude et le peloton de gendarmerie de montagne des Rousses ont été présent durant les deux journées.
Les sous-préfet, de Dole samedi, et de Saint-Claude dimanche, ainsi que le chef de site du SDIS du Jura, se sont également rendus sur place pour veiller au bon déroulement de cette opération tout à fait exceptionnelle, tant par sa gravité, que par les difficultés rencontrées.
Alain Blondet adjoint au maire de Viry et Josette Piers maire de Choux étaient également présent sur place.

Oyonnax

Cérémonie de la Déportation

Ce dimanche 27 avril avait lieu la cérémonie de la journée nationale de la déportation.
Les porteurs de drapeaux et fanions des Sociétés se retrouvaient à la Place des Déportés, pour se rendre ensuite au Monument aux Morts avec le cortège des Déportés.
Après la musique « Nuit et brouillard », des gerbes étaient déposées.
Une minute de silence était observée, puis le message des associations de déportés était lu. A Oyonnax, le 11 février 27 arrestations avaient lieu, le 9 avril 82 et le 19 juillet 72 encore.

Ce sont 181 déportés qui se retrouvaient dans les camps nazis.
Après le Chant des Marais, le maire faisait lecture du message du secrétariat des Anciens Combattants.

S.D.

Cérémonie du 8 mai 1945

Rendez-vous est donné à tous les oyonnaxiens pour la commémoration du 8 mai 1945 :
Mercredi 8 mai à 10h, au Monument aux Morts du parc René Nicod.
L'harmonie municipale sera présente pour l'accompagnement musical.
Programme de la manifestation
- Marche des Alpes
- Dépôt de gerbes
- Sonnerie aux Morts
- Minute de silence
- Témoignage d'une lycéenne de Painlevé
- Message de l'Union Française des Anciens Combattants
- Allocution de la Présidente de l'Union Locale de la Résistance
- Chant des Partisans et dépôt de fleurs par les enfants du CME
- Allocution de Monsieur le Maire
- Message du Secrétaire d'état aux Anciens Combattants
- La Marseillaise
- Salut aux porte-drapeaux

Les participants sont invités ensuite au vin d'honneur.

Nantua

Musée départemental d'Histoire de la Résistance et de la Déportation

Réouverture jeudi 1er mai 2014
Pour fêter la réouverture du musée départemental d'Histoire de la Résistance et de la Déportation à Nantua, une journée découverte de la programmation culturelle 2014 est proposée le jeudi 1er mai.

Exposition temporaire : "L'Engagement résistant dans l'Ain. Focus sur l'année 1944, les représailles et les combats de la Libération dans l'Ain"
Quelles motivations poussent une personne à s'engager, à résister dans le contexte particulier des années 40 où après le choc de la défaite, rares sont ceux qui décident de réagir ?
Dans l'Ain comme ailleurs, des pionniers de la Résistance jettent les fondations d'organisations à partir de 1941 avec des actions qui vont s'orienter de plus en plus vers la lutte armée, avec en ligne de mire la Libération.
Cette exposition propose un nouveau regard sur la Résistance à travers la question de l'engagement.
Elle aborde également les thèmes de l'Armée secrète, le passage de la résistance civile à une résistance de maquis en 1943, la lutte armée ainsi que les représailles et compare la situation de l'Ain (département rural et frontalier, proche de Lyon), zone de refuge et de contact notamment avec Londres, à celle de la France.
Avant-goût de la programmation 2014
• 17 mai : "une veillée au maquis" dans le cadre de la Nuit européenne des Musées
• Du 6 au 9 juin : exposition "Un avant-goût de libération, 8 juin - 12 juillet 1944" (extraits de films, témoignages sur les opérations de sabotage des maquis...)
• Le 28 juin : randonnée nocturne sur les pas des candidats à l'entrée en Résistance
• Le 20 juillet : circuit sur le terrain "Juillet rouge ou les représailles allemandes dans l'Ain en juillet 1944" (visite des principaux sites liés aux représailles de juillet 1944, comme le Crêt de Chalam, Oyonnax, Dortan…)
• Du 15 au 31 août : exposition "La libération dans l'Ain"
• Le 30 août : conférence sur la bataille de Meximieux

Communauté de communes Haut-Bugey

Jean Deguerry, nouveau président

Le 15 avril dernier avait lieu à Oyonnax l'installation du conseil communautaire du haut-Bugey. Alexandre Tachdjian ne se représentait pas, il ne conserve que son poste de conseiller général.
A la suite des élections municipales et des désignations des délégués communautaires avait lieu cette fois l'élection du nouveau président, et des vice-présidents.

Deux candidats à la présidence se présentaient MM. Jean Deguerry et Michel Mourlevat.
Jean Deguerry obtenait 56 voix, Michel Mourlevat 9 voix et on relevait 6 blancs ou nuls.

10 vice-présidents étaient élus dans l'ordre suivant :
M. Michel Perraud
M. Jean-Pierre Carminati
M. Michel Colletaz
M. Dominique Delagneau
M. Jean-Georges Arbant
Mme Liliane Maissiat
Mme Annie Escoda
Mme Annie Carrier
M. Daniel Savoye
M. Jean-Claude Froment
Mme Anne-Marie Guignot
M. Jean-Jacques Matz

Arbent

Cérémonie de la déportation

Cérémonie de la déportation
Ce samedi 26 avril dernier, sur la place Saint-Laurent, commémoration de la Journée nationale de la déportation, en présence des élus, des associations, de M. Larmanjat, vice-président du Conseil général de l'Ain. Madame le maire a rappelé l'action et le sacrifice des femmes et hommes qui se sont battus et sont morts pour notre liberté. Deux anciens combattants étaient présents, Henri Rosset et Charles Delemps. Tanguy Magro, conseil jeune du conseil régional a lu un message.

Cérémonie du 8 mai 1945

Jeudi 8 mai
Rassemblement place St Laurent au Monument aux Morts 16h
Dépôt de gerbe et allocution 11h30
Marseillaise par les enfants de l'école

Nettoyage de printemps

Samedi 26 avril, journée de nettoyage de la commune. A partir de 8h30, une soixantaine de personnes ont sillonné la commune et ramassé les déchets, quelquefois assez imposants. De nombreux enfants participaient. Bonne surprise, moins de tonnage que l'année dernière. En fin de matinée, tous se sont retrouvés auprès d'un buffet.

Dortan

Cérémonie du 8 mai 1945

Jeudi 8 mai : Rassemblement Hôtel de ville 11h15 - Dépôt de gerbe et allocution 11h30

Rugby Oyonnax - Top 14

U.S. OYONNAX 19 - STADE TOULOUSAIN 19 (MI-TEMPS 10-9)

L'U.S.O. ne faiblit pas devant les Dieux du Stade Toulousain

Pour cette 25e et avant dernière journée de championnat l'affiche était belle à Charles Mathon avec du beau monde et quelques stars internationales.

Les 2 équipes devaient chacune l'emporter, l'une pour se sauver et l'autre pour accéder aux phases finales. Le suspens reste toujours et tout se jouera lors de la dernière journée le samedi 3 mai à 15h. «OYO» se sort tout de même de la zone relégable et Toulouse peut y croire encore. Il faut faire quelque chose à Brive qui ne joue, ni la relégation, ni les phases finales. Pour Perpignan qui s'est incliné à Barcelone face à Toulon ce sera plus compliqué en se déplaçant à Clermont invaincu depuis novembre 2009. Mais rien n'est joué. A Oyonnax et dans la Plastic Vallée les supporters y croient et même un bon nombre d'entre eux prévoient le déplacement à Brive pour l'ultime match et la délivrance de rester au niveau de l'élite. Mais aussi tout simplement de dire à leurs joueurs «Ici ici c'est Oyonnax».

Début de match compliqué. Les Toulousains prenaient le coup d'envoi avec le vent favorable et sur cette entame Thibault Lassalle ne parvenait pas à récupérer le ballon comme il le dit : «C'est ma faute, je saute trop tôt et avec le vent qu'il y avait je suis mal placé et ça aurait pu nous coûter cher». Effectivement les «Oyomen» évitent l'essai à la 1re mn. C'est quand même les visiteurs qui ouvriront le score à la 4e suite à une touche dans les 22 et un drop de Doussain, 0-3. Les résistants du Haut Bugey reviendront à la 7e au score sur une mêlée pénalisé pour les Toulousains avec la botte de «Benji» (Urdapilleta), 3-3.

Malgré de belles tentatives de perforations, les locaux ne franchiront pas la défense adverse et se feront sanctionner à plusieurs reprises sur des fautes de mains et de grattage ce qui permettra aux Hauts Garonnais de prendre l'avantage, 3-9 à la 29e. 10 mn plus tard (39e) les «rouge et noir» bien regroupés poussent et Urdapilleta sur un coup de pied envoie Denos à l'essai, 10-9. C'est bon pour le moral des hommes de Christophe Urios et Fred Charrière qui rentrent aux vestiaires avec l'avantage au score.

Au retour des vestiaires et sur une mauvaise entame des locaux c'est encore Doussain, en N° 10, et ça lui va bien, qui perce et va à l'essai qu'il transformera, 10-16.

Les oyonnaxiens face aux gros de Toulouse comme aux gros de toute la saison joueront avec leurs tripes et leur solidité jusqu'au bout et sans complexe de cette partie importante qui est le maintien. Guillamon rentre, le Toulousain en prêt, ce dernier met en danger la mêlée de la ville rose et «Urda» passe la pénalité, 13-16.

Ce sera une suite de pénalités que Doussain et Urdapilleta ne manqueront plus. Le score est de 19 à 19 avant la sirène quant OYO se fait sanctionné à la dernière seconde.

Les espoirs s'envolent pour les supporters et c'est Beauxis qui décide de la jouer et qui la rate. Les joueurs rentrent aux vestiaires sur un score égal. Guy Novés confiera avec sincérité : *«La dernière pénalité, je l'ai rarement ressenti au fond de moi, quand Lionel la rate, c'est un soulagement car j'admire ce que cette équipe a fait tout au long de cette saison et je l'ai dit à Monsieur Urios».* Avec sincérité aussi Christophe Urios dira : *«Il y a un essai qui nous est refusé, à juste titre d'ailleurs, il y a un en avant de 1 millimètre donc bravo à Novés qui a fait signe à l'arbitre de touche qu'il y a un en avant. Mais en tout cas bravo aux gars qui ont tenu tête face à des toulousains qui n'étaient pas venus visiter le Haut-Bugey».*

Le rendez-vous est donc pris le samedi 3 mai à Brive pour le maintien des hommes de l'Ain.

Sylvain Loué
Photos Dominique Piazzolla

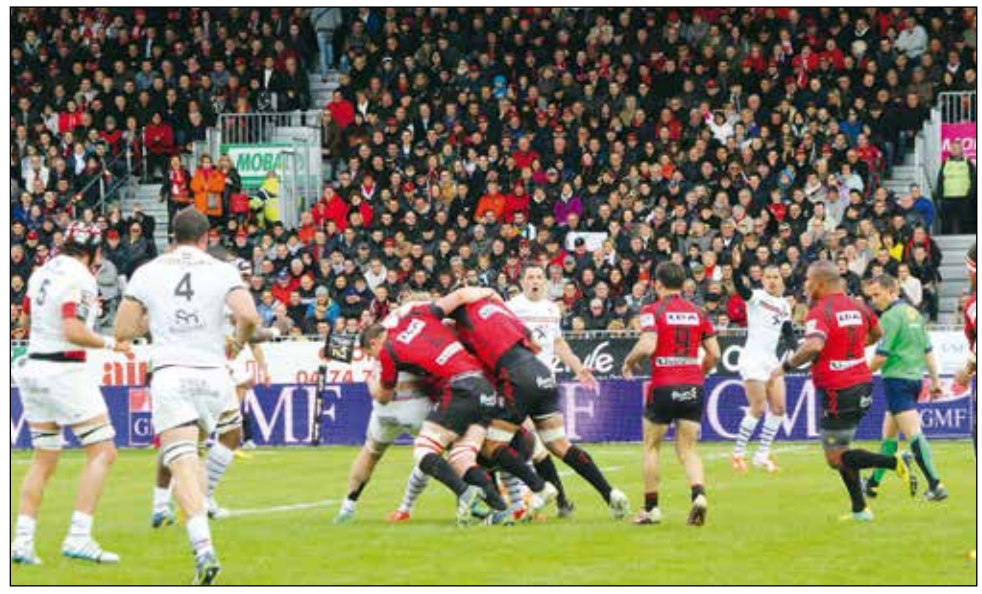

Rugby F.C.S.C - Fédéral 3

U.S. Tavaux bat F.C.S.C. 18-12

Tavaux prend sa revanche à St-Claude

Stade de Serger.
U.S. Tavaux bat F.C.S.C. 18-12
(mi-temps 18-9)
-Tavaux : 2 essais, 1 tr, 2 pénalités.
-F.C.S.C. : 4 pénalités Hmiddouch
Tavaux a pris sa revanche du match aller où les «ciel et blanc» avaient créé la surprise.

Ce dimanche de Pâques, sur un stade de Serger ensoleillé, Tavaux a su maîtriser son sujet même si la fin de match fut difficile pour les chimistes.
«Plus d'envie et plus de détermination dès l'engagement.» ... Cétait le commentaire de bon nombre de supporters à l'issue d'un match qui se joua en 1re période.

Le début de la rencontre était nettement dominé par les visiteurs. Mais dans ces premiers instants, un seul essai à la clé les récompensait de leurs efforts. Et ce malgré plusieurs franchissements...
Nos bleus, dominés, faisaient cependant preuve d'un réalisme certain en convertissant les pénalités à chaque incursion dans le camp chimiste.
Du coup le break ne fut jamais véritablement fait, même après le second essai -toujours en 1ère mi-temps- sur ballon porté.
A ce moment là de la partie, les bleus jouaient à 14 (carton blanc pour Pontarollo).
Chakir Hmiddouch, grâce à la précision de sa botte, permit ainsi de rester «dans le coup» à sa formation qui se mit à véritablement rentrer dans la partie à une demi-heure de la fin. Ça coïncidait d'ailleurs avec la seule véritable échauffourée du match et l'expulsion d'une seconde ligne tavellois.
Réduit à 14, la fin de match fut plus difficile pour eux et on crut même à 4 minutes du terme à l'essai de la victoire pour les «ciel et blanc». Mais les rushs successifs des avants échouaient près de la ligne, sous les poteaux.

En lever de rideau, la B a dominé son homologue tavellois sur le score de 30 à 10. Victoire bonifiée et l'aventure continue pour le groupe.

M. Bessard

Ballon du Match

Les Ballons de la rencontre ont été offert par .Pompes Funèbres Voichot «L'Orchidée» 24/24 Saint-Lupicin et Conexim Tous diagnostics Immobiliers . 11 rue mercière Saint Claude . Les gagnants sont Anthony Rivière Saint Claude ancien capitaine des bleu et blanc et Jean François Guinchard Supporter du FC Saint Claude résident a Champdivert.

Automobile

Rallye du Val d'Orain

La 7e édition du «Val d'Orain» aura lieu les 17 et 18 Mai prochains.

Ordre et heures des départs de la 1re étape : Samedi 17 mai à 12h30
- Briefing des pilotes : Chaussin Samedi 17 mai à 13h30
- Départ de l'étape n°1 Chaussin 1re voiture samedi 17 mai à 14h00
- Arrivée de l'étape n°1 Chaussin 1er voiture samedi 17 mai à partir 15h41

Ordre et heures des départs de la 2e étape : Samedi 18 mai à 19h15
- Départ de l'étape n°2 Chaussin 1re voiture dimanche 18 mai à 7h45
- Arrivée de l'étape n°2 Chaussin 1re voiture dimanche 18 mai à partir de 15h23
- Vérification finale : Chaussin Garage GP Automobile
- Publication des résultats : Dimanche 18 mai, ½ heure après l'arrivé du dernier concurrent.

- Remise des prix : Dimanche 18 mai, 18h30, Camion podium.

Internet : www.asajura.fr

U.S. Oyonnax

Le stade Charles Mathon a son gardien

Comme le chantait, le célèbre chanteur toulousain, Claude Nougaro «Le gardien de phare est rond», Jean-Bernard Bessard dit «Jibé», le gardien du stade est ovale, son métier c'est sa passion, ses couleurs le rouge et le noir et son sport le rugby.
Le poste a été créé peu après la montée de l'USO en top 14, au mois de novembre 2013.
Jibé amoureux de son club et gardien de la salle Léon Emin, juste à côté du stade, a postulé sans trop y croire et finalement a été retenu. «J'ai eu la confiance de mon directeur, Jean-Benoit Burnichon et des personnes du club.» avoue-t-il.
Il est fier de son métier qui l'a rapproché encore plus des personnes qu'il apprécie et estime, joueurs, dirigeants, partenaires et supporters.
Sa tâche est de veiller à la bonne marche du stade, sur l'éclairage, l'entretien et les infrastructures. Son métier est aussi d'accueillir les partenaires en semaine qui souhaitent visiter les lieux mais aussi les entreprises, les intervenants qui viennent pour des travaux, de l'entretien ou encore les traceurs de publicité sur la pelouse lorsque les matches sont diffusés sur Canal+ comme pour la réception de Toulouse. «J'ai une maison et Mathon où je passe le plus de temps mais je suis heureux d'avoir cette place, je suis bien ici, c'est une famille.» confie-t-il.

Sylvain Loué

Cyclisme

Prix cycliste de Maisod

Dimanche 11 mai, 4e prix cycliste de la Communauté de communes de Jura Sud à Maisod.
Souvenir Jean Lacroix
Ouvert aux licenciés FFF 3e / juniors / PO
Départ 14h devant la mairie
Remise des prix 17h.
Renseignements P. Balouzat 06.77.84.41.27 ou M. Duraffourg 06.84.23.90.24

Escalade

Championnats UNSS d'escalade de Franche-Comté

Ils étaient organisés par le club « Jura Vertical » de Morez, présidé par Florent Lorge. Ils se déroulaient sur la S.A.E. du gymnase de l'Hôtel de Ville mercredi 26 mars 2014 de 10h30 à 16h30, en présence de Sylvain Alary, directeur de l'UNSS Jura.

La compétition réunissait des équipes issues des collèges et lycées de la région : Champagnole, Dole, Lons, Montmorot, Morez pour le Jura ; Baume-les-Dames, Besançon, Le Russey, Montbéliard, Mouthe, Ornans, Pontarlier, Quingey pour le Doubs ; Luxeuil-les-Bains, Melisey, Noidans-les-Vesoul, Vesoul pour la Haute-Saône.
Le Territoire de Belfort ne présentait pas d'équipe. Les qualifications départementales pour le Jura avaient eu lieu le 5 février à Lons (collèges) et le 12 mars à Dole (lycées).
Pour ces championnats régionaux s'affrontaient quatorze équipes de quatre collégiens (mixité obligatoire) nés entre 1998 et 2001, soit les catégories Benjamins, Minimes et Cadets (total : cinquante-six grimpeurs) ; douze équipes de quatre lycéens (mixité obligatoire) nés entre 1994 et 2000, soit les catégories Minimes, Cadets, Juniors et Séniors (total : quarante-huit grimpeurs).
Les cent quatre compétiteurs étaient encadrés par leurs profs d'EPS et par des bénévoles du club. Les épreuves étaient sanctionnées par des JO juges/arbitres (un par équipe), appuyés par quelques adultes. Ces «Jeunes Officiels» ont tous suivi une formation. Les sportifs devaient effectuer six voies et trois blocs.

Chez les collégiens :
1er : collège Cassin de Baume avec Hugo Le Maou, Bastien Thiebaut, Zoé Giancatarino et Charlotte Iehlen/3160 pts. 2e : collège Félix Gaffiot de Quingey avec Camille Dupuis, Enola Piron, Anna van Elst et Julian Paris/2838 pts. 3e : collège Notre-Dame de Morez avec Manon Binda, Corentin Fournier, Mathilde Jeunet et Juliette Piet/2610 pts.
Chez les lycéens :
1er : lycée polyvalent Jules Viette de Montbéliard avec Thomas Boichat, Denis Bolle-Reddat, Vincent Buchou et Jennifer Perouelle/2859 pots. 2e : lycée polyvalent Georges Cuvier de Montbéliard avec Tom Baliko, Marie Petrequin, Mickaël Fanard et Lila Bardot/2509 pts. 3e : lycée agricole E. Faure de Montmorot avec Oriane Belli, Maxence Bourgeois, Marvin Simonet et Benoit Vandelle/2443 pts.
L'excellence revient au LPO Jules Haag de Besançon avec Lucas, Antoine et Nathan Bernard et Célia Bouquet/3543 pots. L'équipe «Excellence» est une catégorie à part qui comprend des compétiteurs de très haut niveau.

Un grand bravo aux différents gagnants. Ils sont donc qualifiés pour les championnats de France UNSS d'escalade. qui auront lieu à Pau (Pyrénées Atlantiques) du 19 au 23 mai prochains.

H.P.

Morbier Foot

Morbier toujours en course en championnat

Après son excellent match et sa victoire face à Jura Dolois 3 à 1(Bruet 2 fois et Jeunet) et son élimination (0 à 0 et aux penaltys) après une belle prestation sur le terrain de Bresse Jura mercredi soir, les bleus effectuaient leur dernier déplacement de la saison pour dans son championnat de LR2,un match à enjeu pour les 2 équipes, Dannemarie jouant encore son maintien face à des morberands toujours dans le peloton de tête, les 2 équipes étant à la recherche de points dans cette confrontation, mais pas pour les mêmes raisons…
Et le moins que l'on puisse dire est que le match a été compliqué, avec une équipe morberande surprise dès l'entame du match ,avec un premier frisson pour une faute (limite) de Tété dans la surface, la seconde incursion étant la bonne pour Dannemarie qui ouvrait le score(0 à 1,13e)…Un bien mauvais début pour nos couleurs ,il fallait une réaction : Bruet trouvait la barre, Morbier essayait de déstabiliser la défense de Dannemarie qui tenait son os, seule la victoire comptant pour son maintien. La mi-temps était sifflée sur ce score défavorable (0 à 1), les bleus devaient absolument se faire violence pour revenir dans la partie, pour ne pas hypothéquer leur combat de fin de saison. La seconde période s'apparentait à une «suisse» avec des morberands qui couchaient dans le camp adverse, les minutes s'écoulaient, s'écoulaient et il y avait toujours un pied, une tête ou un poteau (sur une frappe de Donzé) pour repousser ce ballon qui ne voulait pas rentrer. Il fallait finalement une main pour que l'arbitre donne l'occasion aux bleus de revenir dans le match, Gallet ne tremblant pas pour égaliser sur pénalty, on jouait la 83e minute (1 à 1)…Le plus dur était fait car pour rester en tête du championnat et quelque soit le résultat de St-Vit, il fallait au moins ce partage de points…Mais loin de s'en satisfaire, Morbier pilonnait la défense adverse et sur un ultime coup franc et après un cafouillage dans la surface, Bruet libérait son équipe à la …93e minute (2 à 1),une victoire inespérée en toute fin de match, les morberands ayant fait preuve malgré les difficultés d'une grande abnégation pour ramener ces points tant importants pour rester dans le groupe de tête de ce championnat! Une finale de gagnée, il en reste 4(4 matches à domicile, Triangle d'or, 4 Riviéres, Pontarlier c et Jura Lacs dès ce prochain samedi, match à 17h30 aux Marais, jour spécial pour ce derby !)

La réserve

Difficile déplacement pour l'équipe réserve sur le terrain de St-Julien samedi soir, avec en cas de victoire l'occasion de se replacer dans son championnat de 2e division. Avec une défaite 5 à 2 (but de El Fadil et Tacconi), l'objectif n'a pas été vraiment atteint… Les réservistes ayant fait beaucoup de cadeaux aux joueurs de St-Julien qui n'avaient pas vraiment besoin de ça pour l'emporter. Un printemps catastrophique pour cette équipe qui jouait la première place ; elle se trouve maintenant dans le ventre mou de ce championnat de 2e division, tout en jetant un œil sur le bas du classement pour ne pas se faire peur.

Et l'équipe C

L'équipe C (encore une fois au complet avec 14 joueurs) jouait sur le terrain de la nouvelle équipe de St-Lupicin. Un match joué dans un très bon état d'esprit avec des jeunes joueurs motivés, et des cadres (Raguin, Laroche, Toffanin) qui prodiguent leurs conseils et une victoire finale 3 à 0 (buts de Bender et Vassali 2 fois).Un bon résultat !
Programme de la semaine : jeudi 1er mai, l'équipe réserve jouera à nouveau contre St-Julien (match retour en retard) mais cette fois à domicile à 16h aux Marais, avec l'objectif de réaliser une meilleure prestation.

Ski

Gilbert Carrez

Président du comité régional de ski

Lors de l'assemblée générale du Comité régional de ski à la salle des Fêtes de Frasne.25 Gilbert Carrez est devenu président. Il remplace Jean-Marc Dole, président du comité régional de ski depuis douze ans. L'épilogue d'une après-midi très politique où les discours se sont enchaînés, sans éclats de voix, sans opposition, sans polémique, comme si quelque chose couvait. Gilbert Carrez est né en 1947 à Oye et Pellet dans le Doubs. Fondeur dans sa jeunesse, le nouveau président a été professeur puis directeur adjoint de l'Ecole Nationale de Ski de Fond à Prémanon. Il a été également président de l'US Lamoura et adjoint au directeur du CREPS de Franche-Comté. En juin 2011, il était élu à la présidence du comité départemental du Jura.
Les 25 élus 2014/2018 : Gilbert Carrez, Thierry Mougin, Bénédicte Sutter, Philippe Aymonier, René JozRoland, Pascal Ferreux, Emmanuel Jonnier, Bruno Della Santa, Guy Guignard, Gaëlle Legrand, Salomée Letoublon, Marc Cretin, Philippe Duvergt, John Bailly-Bazin, Nelly Leseur, Ingrid Bouveret, Patrice Serrette, Guillaume Kuhni, François Cat, Jean-Claude Guyon, Daniel Lamy-Chappuis, Patrick Guglielmetti, Eve Tissot, Joël Pourchet, Roger Grospiron.

Jura Sud Foot - C.F.A.

JURA SUD FOOT S'EST OUVERT LA VOIE !

A Molinges : Jura Sud Foot bat St Priest : 4 – 1 (mi-temps : 2 – 0)
Buts : Chapuis (19'), Passape (27') Rebolloso (56' et 91') pour Jura Sud Roux (48') pour St Priest

Jura Sud Foot : Brocard, Grampeix, Saidou Guichard, Chapuis, Zanina (puis Partouche 74'), Fedele, Miranda, Passape, Rebolloso (puis Gendrey 92'), Gomariz (puis Benchaîb 85'), Entraîneur : Pascal Moulin.
St Priest : Martin, Aiachi, Roux, Ferrari, Legros, Draidi (puis N'Gando 66'), Fernandez (puis Ducarre 8'), Bouguerra, Chaabi, (puis Poulignier 64'), Chouaou, Esparza Entraîneur : Christian Scheiwe.
Pour entretenir l'espoir du maintien en CFA, le Groupe de Pascal Moulin a contrôlé, avec la manière, la rencontre face à St Priest qui joue également sa place dans la fin du tableau. Sachant avant le coup d'envoi que les réservistes sochaliens avaient été tenus en échec par Yzeure, Johan Chapuis et ses partenaires savaient qu'une victoire permettrait de les rejoindre au classement. C'est avec beaucoup de pression que les deux équipes entament ce match qu'il faut absolument gagner pour prendre l'ascendant sur l'adversaire. Les jurasudistes ont fait le job et pour une fois, la chance les a bien aidé pour l'ouverture du score d'une façon magistrale par le capitaine Johann Chapuis. Cela a permis à Jura Sud de lâcher la tension et d'imposer plus fermement son jeu. Quelques minutes plus tard, Samuel Gomariz, toujours aussi précieux sur son aile gauche, adresse un centre au cordeau que Yannick Passape catapulte d'une tête plongeante, au fond des filets sampriots. Le relâchement qui suit permet à St Priest de dominer un peu plus les débats sur la fin de la première mi-temps, sans toutefois réussir à réduire le score. Ce n'est que partie remise, car d'entrée en seconde période les locaux s'inclinent sur une belle reprise de la tête de Roux.
Le doute revient dans le camp jurasudiste. Dorian Rebolloso, comme à son habitude se bat sur tous les ballons, il est récompensé en inscrivant le troisième but de la tête sur un excellent centre de Carlos Miranda. Cela permet aux jurasudistes de garder la main sur le match et de gérer le score malgré une pression sampriote jusqu'à la fin du temps règlementaire. Pour conclure la revanche du match « aller », Dorian Rebolloso (encore lui) a montré qu'à Jura Sud, on sait également marquer dans les arrêts de jeu en inscrivant son second but de la soirée. Ce n'est qu'une étape de la lutte finale, il faudra de nouveau « enfiler le bleu de chauffe » dès samedi prochain lors du déplacement à Raon l'Etape pour rester en dehors de la zone rouge.

CLASSEMENT CFA - GROUPE B

	Pts	J.
1 – Epinal	73	26
2 – Yzeure	72	26
3 – Moulins	71	26
4 – O. Lyon 2	66	26
5 – Lyon Duchère	65	26
6 – Chasselay	62	26
7 – Mulhouse	62	26
8 - Montceau	62	26
9 – Raon l'Etape	61	26
10 – Villefranche	60	26
11 – Sarre Union	60	26
12 – Belfort	58	26
13 – **Jura Sud Foot**	57	26
14 – Sochaux	57	26
15 – St Priest	55	26
16 – Vesoul	48	26

RESULTATS DU WEEK-END :
HONNEUR : A Audincourt : Jura Sud Foof 2 bat Audincourt : 3 - 1 (Mi-temps : 0 – 0)
LR 3 : A Molinges : Jura Sud Foot 3 bat Frasne : 3 – 2 (Mi-temps : 0 – 2)

J.-P. B.

Le Crédit Agricole remet des maillots à Jura Sud Foot

Le 16 avril dernier le Crédit Agricole a remis les maillots pour Jura Sud Foot avant leurs quarts de finales de la Coupe de Franche Comté, Mozaïc Foot Challenge Crédit Agricole, le week end du 26 avril.
3 jeux de maillots étaient offerts pour les U15, U17 et U19 qui font un super parcours dans cette coupe !
Etaient présents, Jérôme Vincent le président de Caisse Locale, Jacky Benoit, administrateur, Jérôme Ridet, responsable de Moirans, Lionel Lorge, responsable de St Lup et Clovis Caron, directeur de l'agence de Saint-Claude.

Ski Alpin

Remise des prix de la Coupe du Massif Jurassien

Les jeunes skieurs du Doubs, de l'Ain, et du Jura se sont retrouvés à Pontarlier pour la remise des prix du Trophée Sport Aventures de la Coupe du Massif Jurassien chez Béatrice et Philippe Jeanmonnot, dans leurs nouveaux locaux rue Saint Anne.
La cérémonie était orchestrée par Roger Grospiron, président de la Commission Alpine du Comité Régional en présence de Mathieu Lacroix, entraineur du Comité.
C'est le dernier rendez-vous de la saison pour les coureurs alpins benjamins, minimes jusqu'à seniors de tout le Massif du Jura.
Le classement :
Benjamines : 1re Perrine Lambert (Morteau) 2e Jeanne Royer de la Bastie (Ferney) 3e Maelle Thiry (Ferney) 4e Gabie Ottou (Morteau) 5e Inès Pretre (Charquemont).
Benjamins : 1er Quentin Borlet(Morbier) 2e Loan Cheneval (Gex) 3e Charlie Reiller(Lizon)

4e Victor Gamba (Morbier) 5e Léon Riaute (Morbier).
Minimes Filles : 1re Karin Jakob(Thoiry) 2e Manon Tallant(Les Rousses) 3e Théoxane Laubert (Morteau)
4e Emmie Sakamoto (Ferney)
5e Lieke Metselaar (Thoiry).
Minimes Garçons : 1er Eric Lahaye (Divonne) 2e Noé Braud (les Rousses) 3e Maxime Krasensky (St Genis) 4e Simon Curtil (Lizon) 5e Fabien Chambost (Mijoux).
Classement Général Dames (minimes à séniors): 1re Marie Pantalacci (Thoiry) 2e Léna Ottou (Morteau) 3e Théoxane Laubert (Morteau) 4e Karine Jakob(Thoiry) 5e Tess Ladet (les Rousses).
Classement Général Hommes : 1er Hugo Hernandez(Divonne) 2e Julien Benoit Guyod (Les Rousses) 3e Maxime Krasensky (St Genis) 4e Noé Braud (Les Rousses) 5e Clément Poncin (Crozet).

V.T.T.

Marathon d'Echallon

Le Foyer Rural d'Echallon organise son 24e marathon VTT ainsi que la 8e rando pédestre le dimanche 11 mai 2014.
24e marathon VTT : 7km 12km 25km et 42km
tee shirt offert / nombreux lots sur tirage au sort.
Départ en ligne à 9h30 précises
8e rando pédestre 10km-16km
Départ entre 8h30 et 10h avec pour clôturer la matinée la fameuse tartiflette, alors venez nombreux.
Inscription et renseignement en ligne sur http://www.echallon-vtt.fr/

GARAGE CUYNET

Nouveau site internet
www.garage-cuynet.fr

VEHICULES DIESEL

ALFA GIULIETTA 1.6 JTDM 105 Distinctive Noir Etna 20 000 kms **03/2013**

ALFA GIULIETTA 2.0 JTDM 140 Distinctive Gris anthracite 18 000 kms **01/2013**

ALFA GT 1.9 JTDM 150 Distinctive **09/2009**

ALFA 147 1.9 JTDM 120 Distinctive 5 portes **05/2008**

ALFA 147 1.9 JTDM 120 Progression 5 portes **01/2008**

ALFA 156 SPW 1.9 JTDM 126 Distinctive **06/2005**

ALFA CROSSWAGON 1.9 JTDM 150 Sélective **01/2007**

FIAT 500 1.3 Mjet 75 Pop **08/2010**

FORD B-MAX 1.6 TDCI 95 TITANIUM demonstration 1 500 kms **12/2012**

FORD KUGA 1.6 TDCI 163 4x4 TITANIUM Blanc glacier **06/2011**

PEUGEOT 3008 2.0 HDI 150 Premium Pack 51 000 kms **05/2011**

VEHICULES ESSENCE

ALFA 147 GTA Selespeed 3.2 V6 Sélective Rouge Alfa **05/2004**

ALFA GTV 3.2 V6 24v Redstyle Noir métal **12/2003**

CITROEN C1 1.0 Attraction 3 ptes rouge 22 000 kms **07/2011**

NOMBREUSES OCCASIONS RECENTES DISPONIBLES STOCK OU RESEAU CHEZ ALFA ROMEO, FIAT ET FORD, RENSEIGNEZ-VOUS AUPRÈS DE LAURENT

CHAMPAGNOLE
Tél. 03 84 52 09 78 - Fax 03 84 52 32 82
sa-garage-cuynet@wanadoo.fr
Agent Agent Agent

Locations

Mairie de Jeurre loue maisonnette mitoyenne T4, 539€/mois, 98m² en duplex, 1 séjour, 1 cuisine, 3 chambres, WC, salle de bain, 1 garage, 1 jardinet. Tél : 03.84.42.51.19

Musique

Animation-sonorisation éclairage pour vos soirées dansantes et tout autre événement : festif, sportif, commercial ou culturel.
Tél. 06.83.50.07.90
www.abanimation.fr

Villégiatures

Loue F1 Port Leucate tout équipé 4 couchages plein pied terrasse parking privé proche mer et commerces. Location week-end, semaine. Prix selon période. Tél. 06.83.19.50.99

Loue Corse Algajola-dans Marine- appartement modulable de 2 à 10 personnes dans villa individuelle. Tout confort. Entrée indépendante terrasse jardin arboré. Petite plage. Petit port.
Tél : 06.78.82.45.18

Remerciements

SAINT-CLAUDE

Mme Danièle Gonzales
Christophe et Christiane
Jean-Louis et Marie-France
Michèle et Sylvain
Ainsi que toute la famille
Très touchés par les nombreuses marques de sympathie et d'amitié qui leur ont été témoignées lors du décès de

Monsieur Pierre Gonzalez

Remercient sincèrement toutes les personnes qui se sont associée à leur peine et les prient de trouver ici l'expression de leur profonde reconnaissance.

Offres d'emplois, ventes, divers, décès, souvenirs, annonces associatives, etc.,
Une seule adresse :
L'Hebdo du Haut-Jura
votre journal de proximité

Rencontre

H 52 ans sérieux sobre villa jardin aimant nature respectueux certaines valeurs morales cher F motivée pour vie à 2, simple sincère sérieuse. Annonce sérieuse sous n° 102

Vends

Achète
très cher matière plastique ambrolithe galalithe même translucide en bâton ou plaque avant 1960. Paiement comptant. Me déplace. Tél. 06.11.73.26.22

Achète
cher vieux stock de bijouterie fantaisie vieux plastique bracelets perles colliers finis ou non, lunettes et monture, fume cigarette et vieille mercerie (fil, dentelles boutons) avant 1970. Tél. 06.11.73.26.22

Particulier achète
parcelles boisées
Tél. 06.85.50.95.98

Vds 1 four électrique à poser Rowenta. 1 micro-onde Daewoo TBE 06.83.30.11.43

Vds table cuisine formica 80x60 avec rallonges un tabouret 2 chaises en bois massif paillées petite table à repasser BE 06.83.30.11.43

Vds volets bois exo 2 battants neufs persiennes americ : 3 en 145x120 et 1 en 215x120 valeur 1900€ vendus 1100€ tel 06.48.91.19.82

A louer ou à vendre F3 refait à neuf électricité carrelage sanitaire cuisine incorporée chauffage individuel gaz, quartier Serger très agréable. Tél. 06.74.25.14.05

Vends maison F7 190m2 5 chambres salle manger cuis grande sur terrasse lingerie 3 grands caves grenier aménageable chauffage gaz très bon état à visiter 240 000 €. Tél. 03.84.45.35.97 ou 06.74.25.14.05

Vends F2 chauffage gaz individuel refait à neuf aucun travaux dans maison bourgeoise à voir quartier tranquille à 5mm du centre-ville. Tél. 03.84.45.35.97

Vends Expert Peugeot gris métal 7cv novembre 2003, 83000km, deux pneus neige sur jantes, trois places, vitres électriques, radio cd commande au volant, rétroviseurs électriques. Tél : 03.84.42.21.62 Prix : 6500€ TTC

Vends piano BEA Frères Lyon. Prix 450€ à débattre. Tél : 06.17.15.05.34 après 21h.

St-Claude centre vds T3 70m² vue dégagée proche commerces avec ascenseur loggia cave parking dans immeuble digicode 90000€ Tél : 03.84.33.23.57

Vds Golf 5 confort 1,9L 105CH tdi 4 roues motrices ttes options couleur métal clair année août 2006 139500km prix à débattre 06.74.36.86.83 libre fin mai.

Vds à Oyonnax dans résidence calme et sécurisée bel appartement T6 134 m2 avec terrasse balcon véranda salon séjour cuis équipée 4 chambres dressing sdb équipée, à proximité commerces, médecin, DPE – D, prix à débattre 129 000 €, possibilité de location. Tél. 06.75.21.58.52

SODIVI 39 43 Av. Camille Prost - LONS-LE-SAUNIER - Tél. 03 84 47 46 18
et son réseau d'agents
GARAGE de GENÈVE (OUILLON) à SAINT-CLAUDE - Tél. 03 84 45 21 01
GARAGE CUYNET à CHAMPAGNOLE - Tél. 03 84 52 09 78

VOS PETITES ANNONCES DANS L'Hebdo du Haut-Jura

Courrier gratuit, bimensuel et indépendant

1€* TTC la ligne

**Attention, pour les annonces sous N°, le prix à la ligne est de 1,50€ TTC*

Nom : .....

Prénom : .....

Adresse : .....

.....

.....

Tél : .....

Rubrique	Nombre de parution

> Parution le lundi

Parution le lundi tous les 15 jours, et en dépôt dès le jeudi (chez certains commerçants et buralistes). Dernier délai pour nous faire parvenir votre annonce : le lundi précédent

Pour passer votre annonce :
① Téléphonez au **03 84 33 14 64**
② Par courrier accompagné de votre chèque à l'ordre de *l'Hebdo du Haut-Jura* à **L'HEBDO DU HAUT-JURA BP 30006 - 39201 SAINT CLAUDE Cedex**

FOIRE DU JURA

WWW.FOIREDUJURA.FR

8-11 MAI

VOTRE ENTRÉE À -50% !

Présentez le coupon au guichet de la Foire. Vous bénéficierez d'une réduction de 50% sur votre entrée plein tarif soit

1,50 €

(au lieu de 3 €)

Valable pour une personne. Ne peut être vendu ou échangé contre sa valeur - HHJ

Dolce Vita

italienne

JURAPARC

LONS-LE-SAUNIER

Conseil Général Jura

LONS LE SAUNIER