L'Hebdo du Haut-Jura et du Haut-Bugey

Courrier gratuit, bimensuel et indépendant

Un vrai journal gratuit d'information

n°162 DU 19 AVRIL AU 3 MAI 2018 — Site : www.lhebdoduhautjura.org

DOSSIER HABITAT

Retournez le journal

VÉHICULES UTILITAIRES

7 pages d'informations

Des artisans et des professionnels du bâtiment à votre service

SAINT-CLAUDE

Cérémonies du 9 Avril 1944 et de Joseph Rouzier

Voir pages 8, 9

LES ACTUALITÉS

La Région Bourgogne/Franche-Comté donne un avis défavorable sur le Projet Régional de Santé page 2

Le président du CODESOHO enchaîné à l'entrée de l'hôpital de Saint-Claude page 3

- Agenda — page 14
- Régions — pages 12 à 17
- Sports — pages 18 à 20
- Petites annonces — page 21

Edito

Des sujets de combat à n'en plus finir et qui dérangent

Mon sujet d'édito devait porter sur le tourisme, la ville de Saint-Claude fait partie des 100 plus beaux détours de France, la ligne des Hirondelles serait maintenue et nos savoir-faire, nos paysages attirent la preuve en est avec les Gentlemens de Genève rencontrés dans la capitale pipière.
Mais voilà que certains reprochent à notre journal de trop en faire, trop en dire sur la défense de l'hôpital ! Eh oui, nous le défendons, corps et âme ! Nous ne le lâcherons pas et cette édition renforcera notre position !
Je suis né à l'hôpital comme toute ma famille. Que chacun prenne ses responsabilités à l'avenir.
M. Pribile, directeur de l'ARS, restera stoïque face aux interventions des conseillers régionaux, à leur plaidoirie pour la défense de la santé sur toute la Bourgogne / Franche-Comté, alors qu'il présentait son projet régional de santé qui sera refusé à l'unanimité ! J'étais présent !
Dimanche soir, même attitude avec le président, qui affichera pendant 2h30 un calme où rien ne transparaît. Ces personnes qui nous dirigent et tranchent ont-ils une part d'humanité en eux ?
Est-ce normal de détruire le service public quand il y va de la santé, de la vie des Français !

Dominique Piazzolla
Directeur bénévole

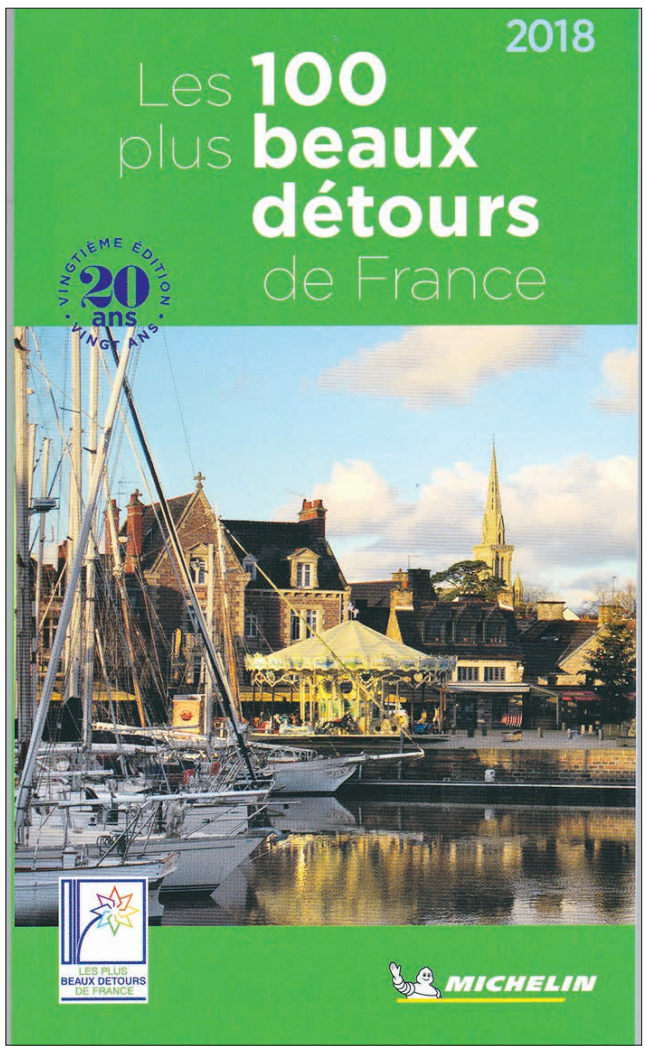

Réalisé depuis l'origine avec l'expertise de Michelin, ce guide de 176 pages détaille les 100 Plus Beaux Détours (exactement 105 en 2018) et présente les plans de ces villes.
Une occasion de retrouver ou de découvrir de belles petites villes (de 2 000 à 20 000 habitants) qui font le charme et la diversité du tourisme français, le plus souvent hors des sentiers battus et qui recèlent un important potentiel de développement.
Disponible gratuitement dans les Offices de Tourisme des seules villes membres du réseau (Office de Tourisme Haut-Jura Saint-Claude), dont la liste peut être consultée sur le site www.plusbeauxdetours.com.
Saint-Claude, membre des «100 Plus Beaux Détours de France»
Notre Commune est membre du réseau des «100 Plus Beaux Détours de France» depuis 2016. C'est à ce titre que nous figurons dans ce guide et cette 20e édition diffusée à 208.000 exemplaires fait de lui le premier guide touristique français.

La ligne des Hirondelles citée à l'assemblée nationale

Vu sur la page Facebook de Danièle Brulebois, sénatrice

Alors que certains brandissent comme un épouvantail la fermeture des petites lignes, faute d'arguments valables contre le pacte ferroviaire que nous examinons en ce moment à l'Assemblée nationale, Madame le Ministre confirme ce soir qu'il n'y a aucune volonté de fermer les petites lignes bien au contraire. Elles sont vitales pour le développement et l'aménagement de nos territoires et pour la mobilité au quotidien. Madame le Ministre a cité spécialement en exemple la ligne des Hirondelles du Jura de Dole à Saint Claude, qu'il n'est nullement question de fermer: elle a eu à ce sujet une concertation avec la Présidente de Région Marie Guite Dufay qui partage cette volonté de maintenir un service public essentiel pour les habitants et pour l'activité économique des zones rurales.

Le Conseil régional Bourgogne/Franche-Comté donne un avis défavorable à l'unanimité au Projet Régional de Santé (PRS)

Mardi 10 avril une petite délégation du CODESOHO, avec la présence de Francis Lahaut, ancien maire de Saint-Claude partait pour Dijon, avec un objectif, assister à la séance ouverte du Conseil régional de Bourgogne/Franche-Comté pendant laquelle M. Pribile directeur de l'A.R.S. présentait à Mme Marie-Guite Dufay, présidente de la région et à tous les conseillers régionaux, le projet régional de santé. Cette présence de la délégation se voulait force de représentativité pour le combat mené pour la défense de l'hôpital de Saint-Claude.

A la suite de la présentation par Mme Dufay de l'état des lieux qui montre de très grandes inégalités sociales et territoriales face à la santé sur toute la région (voir courrier remis au Premier ministre, page 3), cinq interventions ont démontré dans leur toute -puissance l'incohérence et les conséquences dramatiques que va engendrer ce plan de santé.
Francis Lahaut relèvera qu'au fil des interventions, Saint-Claude aura été au cœur des prises de parole.

Une plaidoirie remarquable

Mme Baulieu, déléguée du F.N. pour la Côte d'Or, originaire du Jura, a fait une plaidoirie pour défendre la maternité et l'hôpital de Saint-Claude remarquable. Elle relèvera combien c'était incompréhensif de fermer une maternité qui enregistre 360 naissances par an. *«Avec quel mépris pour le personnel ! On envoie de jeunes auxiliaires puéricultrices en EPHAD contre leur gré, quel avenir pour elles ! L'ARS prône la réorganisation de la chirurgie alors que 40 opérations étaient effectuées par semaine, 7 jours sur 7 et vous proposez de l'ambulatoire 2 jours par semaine. Circulez, il n'y a plus rien à voir ! Vous connaissez bien mal le territoire du Haut-Jura, 4 mois dans la neige, il faudra 2 heures de route pour rejoindre Lons-le-Saunier. C'est la mort assurée dans l'ambulance si on a la chance d'en trouver ! Certains villages sont à 50km de Saint-Claude, et il faut se diriger sur Lons, imaginez la suite !».*

L'attractivité économique en mal

De son côté le Sanclaudien, Frédéric Poncet, P.S., soulignera combien l'ARS n'en a que faire de l'état de souffrance des habitants, les usagers ne sont pas pris en compte. *«Vous parlez d'attractivité, M. Pribille, sur Saint-Claude et sa région, tous les acteurs socio-économiques se sont manifestés, ils représentent 3500 emplois. Vos décisions vont impacter leur capacité de recrutement. Certains essuient déjà des refus, un cadre a décliné une offre, son épouse ne trouvant pas une offre de soins suffisantes sur Saint-Claude».*

L'article 23 de la loi Montagne, c'est... la loi de la République

Le Dolois, Jean-Philippe Lefèvre, L.R. a insisté sur la loi montagne, article 23 pour défendre l'hôpital de Saint-Claude. *«Le PRS devra assurer aux citoyens un accès aux soins dans des délais raisonnables». «Je souhaite qu'il n'y ait pas de jurisprudence pour Saint-Claude. Voulez-vous que le Conseil d'état prenne un arrêt qui prendra en considération le délai d'accès aux soins ? Je m'en tiens à la loi qui s'impose à nous, aux tiers et à l'Etat parce qu'elle est la loi de la République !».*

Frédéric Poncet.

M. Pribile, directeur de l'A.R.S. et Mme Dufay, présidente de la région Bourgogne / Franche-Comté.

M. Pribille est resté stoïque face aux différentes interventions, un mur de froideur *«ce plan de santé a été élaboré avec de nombreux acteurs du monde de la santé. Le document est encore ouvert aux propositions avant la version finale en fin d'année».* Selon lui il s'agit avant tout en milieu rural d'un problème de recrutement ce qui s'avère faux, exemple à l'appui pour Saint-Claude avec une obstétricienne qui voulait s'installer sur cet hôpital, l'ARS lui a refusé le poste, alors ?
Les conseillers régionaux, tout bord politique, ont voté à l'unanimité contre ce projet de santé. Ils votaient ensuite un moratoire pour que l'ARS revienne sur certains fermetures de service annoncées.

Dominique Piazzolla

Sur place à cette séance

La politique de l'Agence régionale de santé rejetée à l'unanimité par le Conseil régional Bourgogne/Franche-Comté

Le 10 avril 2018, une délégation du Comité de défense et de soutien de l'Hôpital de Saint-Claude s'est rendue à Dijon pour assister à la séance exceptionnelle du Conseil régional qui devait se prononcer sur le Projet régional de santé présenté par le directeur de l'ARS.
La politique de santé que défend M. Pribile a été totalement rejetée puisque le Conseil régional a émis contre ce projet un avis défavorable, à l'unanimité.
L'action que déploie le Comité de défense avec la population du Haut-Jura depuis plus d'un an pour défendre nos services de maternité et de chirurgie a trouvé un large écho dans les interventions des conseillers régionaux. Notre hôpital a été cité et défendu à de nombreuses reprises par des élus de toute tendance. Frédéric Poncet, conseiller régional et Sanclaudien, a témoigné «du sentiment d'injustice et de l'état de souffrance que provoque la politique de l'ARS dans la population du Haut-Jura». Avec ce projet régional de santé, la chirurgie disparaît et la maternité fait place à «la restructuration de l'offre de périnatalité sur le Groupement hospitalier de territoire Jura-Sud». Traduit du baragouin des enfumeurs en bon français : «Fermeture de la maternité de Saint-Claude».
Mais maintenant, avec ce rejet unanime du Conseil régional, il va falloir que M. Pribille revoit son projet et autorise la réouverture de la maternité et de la chirurgie de Saint-Claude.
Si tel n'était pas le cas, la démocratie serait violemment bafouée.

Francis Lahaut

Parmi l'assistance, quelques personnes de Saint-Claude dont Francis Lahaut, ancien maire.

La présidente de Région Bourgogne/Franche-Comté Mme Dufay écrit au 1er ministre Edouard Philippe

Besançon, le 11 avril 2018

Monsieur le premier Ministre,
La région Bourgogne-Franche-Comté a été amenée hier, lors d'une assemblée plénière consacrée à l'examen du Projet Régional de Santé (PRS), à exprimer un avis défavorable sur ce projet.
L'assemblée a reconnu la qualité du travail documentaire et la précision de l'état des lieux de l'offre de soins et de l'état de santé des habitants de notre région.
Elle a également approuvé plusieurs orientations de ce PRS, notamment celles portant sur la promotion de la santé et sur la prévention, dans tous les milieux et tout au long de la vie. Elle a également, malgré des réserves, accueilli favorablement la proposition de développer la télémédecine.
Mais l'assemblée que j'ai l'honneur de présider a considéré que les propositions qui étaient faites pour lutter contre les inégalités sociales et territoriales d'accès à la santé étaient dramatiquement insuffisantes.
Notre région est déficitaire en professionnels de santé, avec des densités plus faibles que celles des autres régions françaises. Si nous prenions comme référence la moyenne nationale, nous constaterions qu'il manque en Bourgogne Franche-Comté 240 médecins généralistes, 880 infirmiers libéraux, près de 1000 médecins spécialistes.
Qui plus est, les évolutions récentes et les perspectives sont inquiétantes. Entre 2010 et 2017, le nombre de médecins généralistes a baissé de 17,8 % dans la Nièvre, de 20,8 % dans l'Yonne. Or, la demande de soins augmente en raison du vieillissement de la population, alors que près de la moitié des généralistes ont plus de 55 ans.
Cette réalité, c'est celle d'une région où, malgré le volontarisme des collectivités, Région, départements, communes, les déserts médicaux s'étendent dans les zones rurales.
C'est la réalité que vivent au quotidien des dizaines de milliers d'habitants de notre région, qui doivent attendre des mois pour obtenir un rendez-vous médical.
Or, même si l'état de santé des habitants de notre région s'est amélioré durant la dernière décennie, il reste moins bon que celui de la moyenne des Français.
Pour sortir de cette impasse, nous ne pouvons plus nous contenter de réformes paramétriques et de demi-mesures. Nous devons avoir le courage de changer un modèle à bout de souffle et d'agir vraiment contre les déserts médicaux.
La France ne manque pas de médecins. Leur nombre, rapporté au nombre d'habitants, est dans la moyenne des pays européens. Elle manque de médecins au bon endroit, là où l'état de santé des populations est le plus préoccupant.

M. Pribile, directeur de l'A.R.S. et Mme Dufay, présidente de la région Bourgogne / Franche-Comté.

Pour passer d'une logique où les dépenses de santé sont fonction du nombre de médecins présents sur un territoire, à une logique où les dépenses de santé correspondent aux besoins de la population, il faudrait décloisonner les différentes enveloppes de l'offre de soin et déconcentrer davantage de crédits aux ARS. Cela leur permettrait, en lien étroit avec les collectivités territoriales, de travailler dans une logique d'aménagement du territoire.
Il faudrait également mieux réguler l'installation de médecins dans les zones surdotées.
Les Français sont attachés à la fois à la liberté du choix de leur médecin. Mais dans les déserts médicaux, cette liberté ne peut pas s'exercer, faute de praticien : l'équilibre est donc rompu et appelle de nouvelles formes de régulation.
Deux rapports récents, l'un de la Cour des comptes, en novembre 2017, l'autre du Conseil Economique, Social et Environnemental, en décembre 2017, ont fait le même constat sans appel : la répartition de l'offre de soins dans notre pays, écrit la Cour des comptes, est défectueuse, et les mesures correctrices, notamment l'octroi d'aides financières de la part des collectivités ou de l'assurance maladie pour favoriser l'installation de médecins dans les zones dites pudiquement «sous-dotées», sont à la fois inefficaces et coûteuses.
Comme le rapport du sénateur Maurey avant lui, le rapport de la Cour des comptes plaide pour une meilleure régulation de l'installation des professionnels de santé, en étendant aux médecins le conventionnement sélectif qui existe déjà pour d'autres professions de santé, notamment les infirmiers libéraux et les masseurs-kinésithérapeutes.
Conditionner le conventionnement avec l'Assurance maladie à la réponse à des besoins de santé identifiés, variables selon les spécialités et les territoires, permettrait de réguler effectivement l'installation des professionnels libéraux, sans pour autant remettre en cause la liberté d'installation. De nombreux pays européens ont pris de telles mesures. L'Allemagne vient de les renforcer récemment.
Tant que ces mesures n'auront pas produit leurs effets, il conviendrait de reconnaître le rôle des hôpitaux de proximité et de leurs services d'urgence. Dans les déserts médicaux, les services d'urgence sont en effet les seuls lieux d'accès permanents aux soins connus par le public. Il est illusoire de vouloir entreprendre un «virage ambulatoire» de l'hôpital vers la médecine de ville dans des territoires où la densité de médecins généralistes est de moitié inférieure à la moyenne nationale.
Je vous prie de croire, Monsieur le premier Ministre, à l'expression de ma haute considération.

Marie-Guite DUFAY

Liste des établissements en difficulté en Bourgogne / Franche-Comté

En Côte d'Or, Chatillon sur Seine, Alise Sainte Reine, Vitteaux, Saulieu, CHS la Chartreuse, Beaune (manque de personnel), Dijon (saturation), centre 15 à Dijon (saturation).
Dans le Doubs, Novillars (manque de moyens), Pontarlier.
Dans le Jura, Saint-Claude, fermeture de la maternité, chirurgie ?
Dans la Nièvre, Clamecy, Nevers (les urgences et manque de médecin en ville), Auxerre Centre 15 déplacé à Dijon déjà saturé, Cosne sur Loire (maternité fermée), Decize.
Dans la Haute-Saône, Gray (urgence).
Dans la Saône et Loire, Montceau, Autun (maternité ?), Macon (surcharge aux urgences), Paray le Monial (réorganisation en cardio et gastro).
Dans l'Yonne, Tonnerre (urgence de nuit), CHU Auxerre, CH Joigny.

HAUT-BUGEY - AIN
«Territoires de montagne 4 saisons» Un label – Trois territoires

Haut-Bugey Agglomération, les offices de tourisme et les Communautés de Communes Bugey Sud et Plateau d'Hauteville se sont réunies avec succès autour d'une candidature commune en faveur de la diversification des activités de pleine nature auprès de la Région.

Leur candidature commune, présentée en 2017, a ainsi été retenue par la Région Auvergne-Rhône-Alpes dans le cadre du dispositif «Territoires de montagne 4 saisons». Les 3 collectivités font désormais partie des 22 lauréats qui vont bénéficier du soutien de la Région dans la diversification des activités d'excellence de pleine nature associées à la montagne.

Une convergence de stratégies

Jouissant d'une position favorable dans les Montagnes du Jura et bordés par le fleuve Rhône, les 3 territoires ont souhaité mettre en avant leurs atouts communs : relief adapté, pratiques sportives et de loisirs accessibles, espaces naturels préservés, paysages remarquables, activités estivales et hivernales ou encore équipements et manifestations sportives de grande envergure…
L'enjeu pour les trois collectivités était de coopérer et de mutualiser leurs moyens pour proposer un projet solide et pertinent dans un contexte où chaque destination doit trouver sa place sur le marché concurrentiel, ou comment améliorer ses produits touristiques ; en résumé, être plus attractif, avoir une offre lisible et augmenter la fréquentation ainsi que la durée de séjour.
Pour ce faire, les trois territoires peuvent s'appuyer sur leurs activités de prédilection, dites «d'excellence» : le trail pour le Haut-Bugey, le VTT pour le Plateau d'Hauteville et le cyclo pour Bugey Sud ; mais également les activités nautiques, l'offre neige autour du nordique et l'accueil de sportifs de haut niveau. A partir de ce socle, les trois collectivités, leurs offices de tourisme respectifs ainsi que le GIP du Retord ont fait converger leurs pistes d'actions, avec l'aide de leur partenaire départemental, Aintourisme.
Jean DEGUERRY, président du conseil départemental de l'Ain précise : *«Cela vient renforcer les pôles touristiques et les sites touristiques incontournables du Département, c'est aussi une véritable reconnaissance de la valeur des territoires de l'Ain».* Puis reprenant sa casquette de Président de Haut-Bugey Agglomération *«C'est aussi l'occasion de renforcer très concrètement le rapprochement de HBA avec la CCPH, de créer des habitudes de travail… Cela prouve aussi toute la pertinence de ne faire plus qu'un avec le Plateau d'Hauteville avec une complémentarité entre lacs, activités nautiques, sites nordiques, le sport et le bien-être. Plus largement, la coopération entre nos 3 EPCI est remarquable».*

Les projets seront soutenus financièrement et techniquement

Très impliqués dans le développement touristique, les 3 territoires ont de nombreux projets touristiques, parfois coûteux. Ils entendent donc profiter de la dynamique amorcée dans l'élaboration de la candidature pour créer un effet levier et d'entrainement, même si les enveloppes exactes seront connues un peu plus tard, une fois les projets adoptés définitivement.
Quelques-uns proposés dans le programme régional peuvent néanmoins ressortir :
Diversification des activités sur le site de Terre Ronde à Hauteville ou encore l'enrichissement de l'offre VTT de descente sur le Plateau,
Valorisation du plan d'eau de Samognat dans le Haut-Bugey ou encore une aide à la création d'une via ferrata à Nantua,
Accompagnement pour la diversification des activités présentes aux Plans d'Hotonnes, développement des loisirs nautiques et des boucles vélo côté Bugey Sud.
Par ailleurs, si la candidature a été portée par les collectivités, c'est l'ensemble des acteurs, y compris les porteurs de projets privés qui pourraient en bénéficier.
Du côté d'Hauteville, on se réjouit également : *«Notre stratégie touristique est clairement axée sur les activités de pleine nature et le positionnement central du Plateau d'Hauteville dans ce territoire montagneux permet de valoriser les potentiels et d'asseoir les valeurs portées par Montagnes du Jura »* fait remarquer Philippe EMIN, Président de la Communauté de communes du Plateau d'Hauteville.

Des projets à l'échelle des 3 territoires

Cette candidature commune et unique en son genre rappelle que le tourisme n'a pas de frontière et qu'il existe beaucoup de points de convergence entre les 3 territoires dans le domaine touristique. Certaines initiatives individuelles seront ainsi étendues, à l'exemple de l'offre cyclo avec pourquoi pas, une valorisation des différents cols, une mutualisation des outils pour mieux structurer l'offre de randonnée ou de trail, l'élaboration de documents promotionnels thématiques… Les sujets ne manquent pas.
«Cette reconnaissance par la région est la récompense d'une collaboration intelligente entre nos 3 collectivités. L'expérience de chacune d'entre elles et la complémentarité des offres vont, c'est certain, servir l'économie touristique et bénéficier aux acteurs touristiques privés ou publics de nos bassins de vie», conclut René VUILLEROD, le président de la Communauté de communes Bugey Sud.

Portes ouvertes chez les concessionnaires motos DV Motos, Moustic'Motos et Ju'Rat Moto Sport

Denis Vallet devant la Goldwing qu'il est allé chercher en Corse en même temps que tous les autres concessionnaires Honda.

Julien Brandt avec une partie de son équipe, satisfait de ces journées portes ouvertes.

A Macornay, Julien Rat a fait découvrir à sa clientèle de nouvelles motos et quads.

Les samedi 7 et dimanche 8 avril, les trois concessionnaires DV Motos, Moustic' Motos de Lons-le-Saunier et Ju'Rat Motosport de Macornay avaient décidé pour la 3e année consécutive de faire leurs portes-ouvertes en même temps. Le soleil était au rendez-vous à la grande satisfaction des motards et concessionnaires.

DV Motos, concessionnaire Honda

Chez Denis Vallet et son équipe, les motards ont pu laver leurs motos, accueilli pour un café, boissons, pâtisseries et restauration sur place avec «Central Park». Durant les portes ouvertes, clients, motards ont pu bénéficier de la TVA offerte sur les accessoires. Au total près de 3200 km ont été effectués sur l'ensemble d'une douzaine de motos en essai en passant par la nouvelle GL 1800 Goldwing, CB 1100, Africa Twin, VFR 800, NC 750 X, CB 650, X ADV 750, CB 500 X, CM X 500, CB 500, CB 500 F, CB 125 R, FORZA 125. La vedette du week-end était bien sûre la nouvelle Goldwing GL 1800.

Moustic'Motos, concessionnaire Kawasaki, Derbi, Kymco et Sym

Julien Brandt et toute son équipe ont accueilli pendant le week-end portes-ouvertes les motards et leurs clients venus de toute la région découvrir la nouvelle gamme Kawasaki 2018, Z650, Z900E et Z900 et 1000 Versys etc.
Ils ont pu aussi profiter de la TVA offerte sur tous les accessoires en magasin et promos spéciales pour ce week-end exceptionnel. De nombreux essais ont été réalisés par les motards sur la nouvelle gamme Kawasaki. Sur place les motards ont pu profiter d'une buvette et se restaurer. Pour fêter ces portes ouvertes samedi soir, avait lieu un concert qui a enchanté tous les motards dans la bonne humeur.

Ju'rat Motosport
Motos, scooter, quads,

Concessionnaire Yamaha et de nombreuses marques Suzuki, Gileva, Vespa, Piaggio, Hytrack, YCF, Aprilia

Julien Rat et son équipe étaient heureux d'accueillir à Macornay, près de Lons-le-Saunier, les motards et clients pour leur faire découvrir les nouveautés 2018 chez Yamaha, ainsi que sur les autres marques en moto de route, cross et quad. Sur place les motards et clients ont pu se restaurer tout le week-end et bénéficier de nombreuses promos sur l'accessoire de la moto et du motard.

Reportage Dominique Piazzolla

F.F.M.C. 39 présente chez les 3 concessionnaires

La Fédération Française des Motards en Colère était présente pour le week-end portes ouvertes les 7 et 8 avril, chez DV Motos Honda, Moustic'Motos et Ju'Rat Moto sport.
Le but de F.F.M.C. est d'informer les motards.

L'association a déjà gagné de nombreux combats, comme le refus d'une vignette en 1981, du contrôle technique en 2014 mais aussi doublement des glissières de sécurité, suppression du port du gilet jaune et maintenant un nouveau combat sur la limitation de vitesse à 80 kmh.
Un rassemblement de tous les motards, automobiles etc a eu lieu le samedi 14 avril à Lons-le-Saunier pour un départ en direction de Dole avec pour destination Dijon où se tenait un gros rassemblement qui a remporté un gros succès, avec près de 1000 participants, tout véhicule confondu.

D.P.

«C'est que du bonheur»

Le CD de Jean-Paul Hannon
«C'est que du bonheur»,
présenté dans nos deux dernières éditions,
est en vente à L'Hebdo du Haut-Jura
au 64 rue du Pré au prix de 15€.

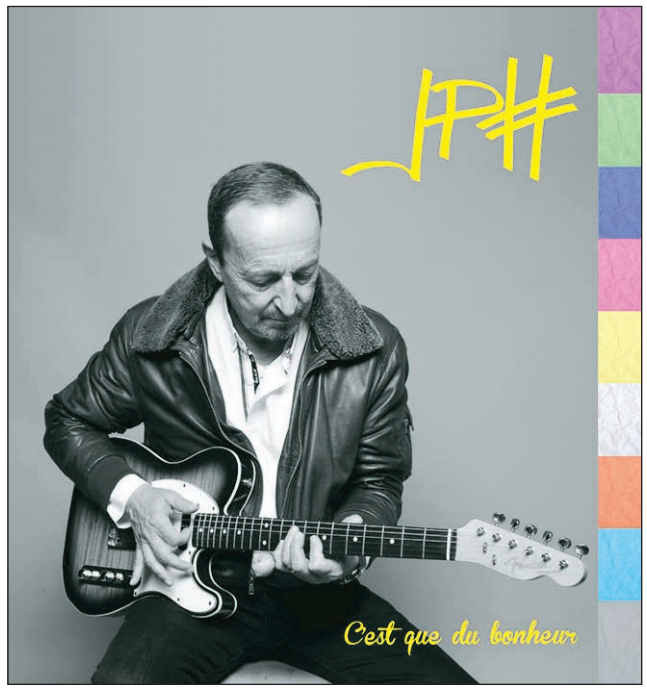

Offres d'emplois, ventes, divers, décès, souvenirs, annonces associatives, etc.,
Une seule adresse :
L'Hebdo du Haut-Jura et du Haut-Bugey
votre journal de proximité

HÔPITAL DE SAINT-CLAUDE - LE COMBAT CONTINUE !

Le président Jannet s'enchaîne en réaction aux portes cadenacées

Ce mardi 10 avril était une journée dévolue à l'hôpital de Saint-Claude puisqu'après la session au Conseil régional où le nouveau plan de santé était présenté par le directeur de l'A.R.S., M. Pribille, et refusé à l'unanimité (page 2), une réunion du C.T.E. se déroulait à 15h. au sein du centre hospitalier Louis Jaillon, à laquelle participait Mme Nemer, directrice déléguée de l'hôpital et Mme Vilhelm, représentant M. Pignard de l'ARS, quelques membres du personnel et les responsables syndicaux. Contrairement à ce qu'il a été signifié par M. Pignard de l'ARS par courrier à M. Millet, maire de Saint-Claude dès le lendemain de cette réunion du mardi, aucune violence n'a été exercée à l'encontre de Mmes Nemer et Vilhelm. Effectivement une délégation du Codesoho s'est rendue à cette réunion, s'invitant, pour arriver à obtenir des réponses en considération de la situation de souffrance du personnel, du manque de réponse sur la mise en place de l'ambulatoire. Autre point soulevé lors de cet échange, le fait que ce soit le CODESOHO lui-même qui trouve un anesthésiste lundi soir pour maintenir les interventions prévues par le mardi matin par le Centre de l'œil. Entre temps deux autres anesthésistes ont été trouvés par M. Millet et le Dr Boukezzata alors que la direction butait sur ce problème, de taille !

Conviée par le Codesoho, la population avait répondu présente à 18h. pour manifester contre la fermeture de la chirurgie, 200 personnes étaient de nouveau réunies. M. Lahaut fera un résumé de la séance du matin même au Conseil régional, annonçant que élus avaient voté à l'unanimité contre ce nouveau plan de santé. Vifs applaudissements à cette annonce.

Puis André Jannet, président du Codesoho apportera une image forte *«Puisque la maternité et la chirurgie sont enchaînés, je vais m'enchaîner. J'en ai gros sur le cœur de faire cela. Je souhaite que l'on revienne à un vrai hôpital, nous réclamons notre hôpital, c"est la vie !»*.

S.D.-R. - D.P.

Une 3e manifestation en 1 mois qui montre combien personne ne baisse les bras !

Ce lundi 16 avril, 300 personnes se retrouvaient pour manifester ce jour, date de fermeture de la chirurgie.

André Jannet, président du Codesoho Saint-Claude, «sa grande sœur», le Dr Michèle Vincent, présidente du Codesoho, Jura Sud. Mme Vincent soulignera le fait qu'il faut avoir des gestes coordonnés pour se battre.

Dans la journée, elle apprenait qu'à Lons-le-Saunier, en médecine 5, réunion d'urgence, pas de médecin pneumologue pendant 15 jours, en réanimation, fermeture de 3 lits, et la semaine prochaine, ils n'auront pas de gynécologue. *«En tant que médecin, j'en appelle à tous mes confrères médecins pour qu'ils se mobilisent aux côtés des comités de soutien»*.

Francis Lahaut, reviendra sur ces fermetures *«A quoi servent les présidents de la République ? Plus près de nous, à quoi servent les administrateurs provisoires ? A la liquidation de la maternité de la chirurgie avec un mépris total et une violence inouïe ! Ont-ils conscience de leurs actes ?»*

D.P.

Info de dernière minute !

Un Comité Technique d'Etablissement (CTE) s'est réuni aujourd'hui 17 avril 2018 pour rendre un avis sur l'organisation de la chirurgie ambulatoire.

Avec 2 membres présents sur 8, ce CTE n'avait pas le quorum et n'a pas pu rendre d'avis.

Par contre les forces de l'ordre avec 25 gendarmes présents sur les lieux ont, elles ont obtenu le quorum.

Au fait le quorum de quoi !

André Jannet Président de CODESOHO

Les Gentlemens de Genève découvrent Saint-Claude

Les Gentlemans de Genève les G.V.A. se retrouvaient pour une sortie conviviale à Saint-Claude avec pour but de découvrir la pipe à l'initiative de l'un d'eux, amateur de pipe.

Leur association créée à Genève a pour but de lutter pour la santé masculine, que ce soit pour la prostate ou autre. Ce mouvement né en Australie s'étend au niveau mondial. C'est le «Distinguished Gentleman's Ride». Sur Genève ils ont organisé déjà la 5e édition de ce rassemblement.

Ces personnes militant pour ce mouvement sont à la base des passionnées de motos anciennes, ou néo-rétro. Surtout ils se doivent d'être distingués, costume, cravate, porter une barbe soignée.

Aujourd'hui samedi 7 avril ils avaient le plaisir de faire une sortie ensemble, axée sur la découverte de Saint-Claude et de la pipe.

Arborant fièrement une pipe, découvrant les différents tabacs, ils ont testé ! Après avoir déjeuné à la Bruyère ils allaient dans l'après-midi visiter les pipes Genod. Parmi les motos, on découvrait desTriumph, des motos Guzzi, une Royal Endfields, une BMW Drakkar. «*C'était une super sortie que nous reconduirons avec plaisir. Les routes que nous avons empruntées étaient magnifiques, de beaux lacets dans les montagnes et un super accueil de la part des habitants de Saint-Claude. Felix, l'un des plus jeunes Gentlemen GVA a tenu à nous faire découvrir la pipe et Saint-Claude. Sur place, il nous a proposé une dégustation de plusieurs tabacs et différentes sortes de pipe» soulignera* Marc-Antoine Bernard.

Une autre rencontre pour eux, avec Daniel Brunello, passionné de motos anciennes et l'un des organisateur du parcours des 1000 virages auquel Les Gentlemans seront conviés

Sophie Dalloz-Ramaux

Croisière - Bar - Restaurant
LE LOUISIANE
Lac de Vouglans
Toute l'équipe du Louisiane vous attend pour une croisière sur le plus grand lac du Jura !
RÉOUVERTURE le 28 AVRIL

• Croisière repas le midi
• Croisière simple l'après-midi
NOUVEAU :
Croisière coucher de soleil le jeudi soir en juillet - août.
Apéritif dinatoire
Base de loisirs du Surchauffant
39270 LA TOUR DU MEIX
Tél. 03 84 25 46 78
croisierelelouisiane@gmail.com
www.bateaux-croisiere.com

Haut-Jura Saint-Claude

Avignon-les-Saint-Claude
Bellecombe
Chassal
Choux
Coiserette
Coteaux du Lizon
Coyrière
Cuttura
La Pesse
La Rixouse
Lajoux
Larrivoire
Lavans-les-Saint-Claude
Les Bouchoux
Les Moussières
Leschères
Molinges
Pratz
Ravilloles
Rogna
Saint-Claude
Saint-Lupicin
Septmoncel - Les Molunes
Villard-Saint-Sauveur
Villard-sur-Bienne
Viry
Vulvoz

ÉDITORIAL

Parmi les sujets sensibles de la gestion des collectivités territoriales, il en est un qui focalise particulièrement l'attention, celui de la fiscalité.
Aussi, ne doutant pas que nombreux sont ceux qui relèveront que le taux de taxe du foncier bâti subit une augmentation d'un 1 point passant de 3.38% à 4.38% en oubliant la baisse du taux de taxe d'enlèvement des ordures (11.04% à 9.9%, qui pouvait être considérée comme une fiscalité déguisée), il parait important de préciser que la pression fiscale de la Communauté de communes restera la même au global. Je crois également important de rappeler la stabilité de la fiscalité depuis 2011, date de fusion des trois territoires Val de Bienne, Hautes-Combes et Plateau du Lizon.
Dans le contexte de baisse des dotations d'Etat et de nouvelles charges à assumer, les élus continuent à arbitrer sur des choix parfois difficiles mais toujours dans l'intérêt du territoire .

Raphaël Perrin
Président de la Communauté de communes Haut-Jura Saint-Claude

CULTURE

L'Atelier des savoir-faire, lieu de transition entre tradition et innovation

Jusqu'au 3 novembre, la nouvelle exposition consacrée au textile met en avant des techniques anciennes, tout en se projetant dans l'avenir… Une belle valorisation de l'authenticité, qu'elle soit d'hier, d'aujourd'hui ou de demain...

Il a fallu neuf mois d'échanges et de recherches pour monter cette exposition temporaire qui plonge les visiteurs de l'Atelier des savoir-faire dans l'univers du tissu et des fibres textiles, des matériaux qui relèvent d'un patrimoine universel.
Organisé par des artisans de la région du Haut-Jura et mené par la directrice Magali Henrotte, ce projet invite à découvrir les différentes étapes de fabrication du tissu, entre le filage, le tissage, la teinture et le travail de la fibre. La visite met en lumière des pratiques artisanales anciennes, à travers divers styles de tissus, telle que la broderie ou la dentelle.
Plus qu'une histoire du passé, cette exposition offre aussi un regard sur le monde d'aujourd'hui, en présentant des textiles plus modernes, dits « intelligents », et que l'on peut retrouver dans le secteur aéronautique ou automobile. La visite se termine par la découverte de tissus habillant des objets du quotidien, mettant ainsi en valeur le savoir-faire local.
« *Dans le cadre de la nouvelle dynamique de l'atelier des savoir-faire, la programmation des mois à venir s'annonce riche* » se félicite Raphaël Perrin, président de la Communauté de communes Haut-Jura Saint-Claude. Beaucoup de projets sont effectivement en construction : la création d'un fablab, atelier de fabrication ouvert à tous, et le projet « 3PP en barque » qui mobilise des lycéens autour de la création d'un canoë en bois. Ce travail est récompensé, puisque l'Atelier des savoir-faire est désormais labellisé comme un organisme de formation.

> Renseignements et inscriptions
Atelier des savoir-faire , 1, Grande Rue - 39170 RAVILLOLES
03 84 42 65 06
info@atelierdessavoirfaire.fr

Trois orientations pour l'avenir

- Aller à la rencontre des publics et des professionnels
- Avoir un rayonnement artistique d'envergure nationale
- Être un lieu humaniste ouvert sur le monde d'aujourd'hui avec le regard du monde d'hier

À VENIR

Ateliers artisans junior, animés par des artisans et proposés aux plus jeunes pour un éveil artistique.
> Mercredi pendant les vacances scolaires et également le vendredi pendant les vacances d'été.
Sur réservation, 10 € par enfant.

Stages créatifs et techniques (+ de 16 ans) : 25 artisans formateurs guideront les futurs stagiaires dans leur apprentissage : horlogerie, lunetterie, taille de diamant…
> De mars à octobre 2018. Prix variable selon le stage.

La nuit européenne des musées : Samedi 19 mai, l'Atelier propose une journée et une soirée sur le thème de l'Afrique.
Au programme : ateliers de percussions, stage de danse africaine, ateliers d'artisanat…
> De 14h à 19h. Gratuit, sur inscription.

Démonstrations de tournage sur bois avec Sébastien Molard. Mercredi et samedi de 14h à 17h (vacances de Pâques), du mardi 8 au samedi 12 mai de 14h à 17h.

CONSEIL COMMUNAUTAIRE

Un budget mesuré et maîtrisé

Le conseil communautaire a voté le budget 2018 lors de la séance du 4 avril
Le budget de fonctionnement se monte à 13,8 millions d'euros : il est maîtrisé (+0,13% par rapport à 2017), avec des charges à caractère général (-4.37%) et des charges de personnel (-0,27%) en baisse.
Le poste le plus important est celui des attributions de compensation aux communes (32,62% du budget), devant celui des Autres charges courantes (25,24%).
Côté investissements (4,27 millions d'euros), les plus gros postes de dépenses seront consacrés aux **travaux de réhabilitation** du bâtiment de la rue Carnot (431 000€), à l'aménagement de la **chapelle Saint-Romain** (329 500€), de **l'église de La Rixouse** (220 000€), au **haut-débit** (150 000€), à l'étude sur la **piscine couverte** (100 000€), à l'informatisation de la **billetterie nordique** (100 000€), à l'**aménagement numérique et muséographique** du musée (250 000€)…

Budget de fonctionnement
13.8 millions d'euros
dont

Charges à caractère général	1,14 M€
Frais de personnel	2,68 M€
Compensations aux communes	4,30 M€

dont 3,17M€ pour Saint-Claude, 0,33M€ pour Lavans, 0,2M€ pour Coteaux-du-Lizon...

Autres charges courantes	3,48 M€

Dont 0,91M€ pour le SDIS, 1,78M € pour le SICTOM Haut-Jura, 0,14M € pour leSMAHJ
0,18 m € de participation à l'Atelier des savoir-faire, 0,235 M € de subvention à l'EPIC Tourisme…

Budget d'investissement
4,27 millions d'euros
Dont 0.257 M € pour le Musée, 0.233 M € pour les médiathèques, 0,204 M € pour les activités de plein air, 0,144 M € pour le sport, 0,145 M € pour le Tourisme 1,202 M € de travaux...

Taux de fiscalité ménage
Taxe d'habitation : 12,17 %
Taxe foncière bâtie : 4,38 % (3,38 % en 2017)
Taxe foncière non bâtie : 6,77 %
Contribution Foncière des Entreprises (CFE) : 22,02 %
Taxe Enlèvement Ordures ménagères (T.E.O.M.) : 9% (11,02% en 2017)

ZOOMS

Trophée. La communauté de communes Haut-Jura Saint-Claude a reçu le Prix de la Culture lors des 2e Trophées organisés par l'Association des Maires du Jura, pour la médiathèque Le Dôme (photo). Ce projet a été salué pour sa qualité architecturale, le développement de ses services et pour sa réussite, puisqu'un an après son ouverture, le nombre d'abonnés a doublé (3401 au 31.12.2017 contre 1752 un an plus tôt) et la fréquentation a dépassé les 52 700 entrées la 1re année…

International. Le Musée de l'Abbaye a prêté trois tableaux de ses collections au musée Carmen Thyssen de Malaga (Espagne), pour une exposition sur le thème de « La Méditerranée, entre tradition et modernité », jusqu'au 9 septembre. Les œuvres sanclaudiennes côtoient celles du Centre Georges Pompidou, du musée Albert André de Bagnols-sur-Cèze, du musée des Beaux-Arts de Dijon ou musée de l'Annonciade de Saint-Tropez.

Événement. Dans le cadre des 10 ans du musée, l'artiste Gérard Benoît à la Guillaume est invité pour plusieurs interventions à Saint-Claude. Des installations de bouilles à lait vont jalonner la ville à partir du mois d'avril jusqu'en juin, notamment sur le Grand Pont le 29 avril ou la rue de la Poyat le 27 mai… Ce travail sera présenté au musée sous la forme d'un accrochage évolutif qui suivra les temps forts des prises photographiques. De la Nuit des musées le 19 mai... jusqu'au 16 septembre !

À L'AGENDA

Vendredi 20 avril 2018 — 10h — Musée de l'Abbaye
En vadrouille au musée ! Visite guidée d'une heure. Tarifs: 6€ (adultes), 4€ (-18 ans), gratuit pour les - de 7 ans. Rens.: 03 84 38 12 60 ou www.museedelabbaye.fr

Vendredi 20 avril 2018 — 18h — Médiathèque Le Dôme
Restitution de l'atelier d'écriture avec la rappeuse Casey. Rens.: 03 84 45 05 69 ou www.mediatheque-hautjurasaintclaude.fr

Samedi 21 avril 2018 — 10h — Médiathèque Saint-Lupicin
Lisons sur le Plateau. Venez partager votre enthousiasme pour un ouvrage que vous avez lu ou trouver de nouvelles idées de lectures en toute convivialité avec les autres participants du club de lecture. Ouvert à tous. Entrée libre. Rens. : 03 84 42 81 32 ou www.mediatheque-hautjurasaintclaude.fr

Mercredi 25 avril 2018 — 15h — Médiathèque Le Dôme
Coquelistoires. Les bibliothécaires proposeront une sélection d' «Histoires à picorer » pour petits et grands, au cœur du rideau rouge… Dès 5 ans. Gratuit, dans la limite des places disponibles. Rens.: 03 84 45 05 69

Mercredi 25 avril 2018 — 14h — Musée de l'Abbaye
En vadrouille au musée ! Visite guidée d'une heure. Tarifs: 6€ (adultes), 4€ (-18 ans), gratuit pour les - de 7 ans. Rens.: 03 84 38 12 60 ou www.museedelabbaye.fr

Jeudi 26 avril 2018 — 19h — Médiathèque Saint-Lupicin
Soirée-débat « J'ai un ado à la maison » animée par le club de prévention. Un rendez-vous ouvert aux adolescents, aux parents, aux professionnels de l'éducation. Entrée libre, dans la limite des places disponibles.

25 avril, 23 mai et 27 juin — Médiathèque Le Dôme
Wikijura. Rejoignez le comité de rédaction du dictionnaire sensible du territoire (www.wikijura.fr). Ouvert à tous. Rendez-vous dans l'@telier du Dôme. Rens.: 03 84 45 18 47 ou www.sautefrontiere.fr

Mercredi 9 mai 2018 — 18h30 — Conservatoire
Concert de la classe Guitare. Entrée libre, salle 3. Rens.: 03 84 45 10 01.

Jeudi 10 mai 2018 — 15h — Médiathèque Saint-Lupicin
Lectures de textes courts, aux côtés des résidents. Ouvert à tous.
Rens.: 03 84 42 81 32. Centre d'accueil spécialisé - 2 rue de l'Espoir, Saint-Lupicin.

Mardi 15 mai 2018 — 17h30 — Salle du Cercle - St-Lupicin
Concert-évaluation de la classe de percussions. Entrée libre.. Rens.: 03 84 45 10 01.

Mardi 15 mai 2018 — 19h30 — Médiathèque Le Dôme
Paroles de livres. Envie d'échanger, de partager un coup de cœur? Ouvert à tous.
Rens.: 03 84 45 05 69 ou www.mediatheque-hautjurasaintclaude.fr

Mercredi 16 mai 2018 — 14h30 — Médiathèque Saint-Lupicin
Ateliers créatifs pour la fête des mères. Gratuit, sur inscription.
Rens.: 03 84 42 81 32 ou www.mediatheque-hautjurasaintclaude.fr

Samedi 19 mai 2018 — Musée de l'Abbaye
Pas bidon le musée ! Dans le cadre de la Nuit des Musées, installation des célèbres bidons du photographe Gérard Benoît-à-la-Guillaume.
« Paysages habité, paysages photographié… » Restitution du projet "La classe, l'œuvre" : les élèves de CE1, CE2 et CM1 de l'école du Centre, ainsi que de la classe UPE2A de la cité scolaire du Pré Saint-Sauveur à la rencontre de Gérard Benoit à la Guillaume.

Du 19 mai au 16 septembre 2018 — Musée de l'Abbaye
Exposition photographique de Gérard Benoît à la Guillaume, accompagné de ses célèbres bidons de lait, suite à des installations dans la ville.

Touche pas à mon hôpital ! Comité de Défense et de Soutien Hôpital de Saint-Claude
l'Atelier des savoir-faire
Conservatoire Haut-Jura Saint-Claude
MÉDIATHÈQUE Haut-Jura Saint-Claude
musée de l'Abbaye donations Guy Bardone / René Genis
Office de tourisme Haut-Jura Saint-Claude

Mr.Bricolage

AMÉNAGER BRICOLER JARDINER DÉCORER

Mr.Birthday

999€ ou **99€90 X 10 mois**
montant total dû 999€ TAEG fixe : 0%
Voir conditions en magasin

AUTOPORTÉE éjection latérale BT88SD ALPINA
Moteur Alpina de 352 cm3. Largeur de coupe 98 cm, Transmission mécanique 7 hauteurs de coupe. Embrayage de lameélectromagnétique. Chargeur de batterie inclus. Garantie 2 ans.
Réf. 233490.

ALPINA

Tondeuse thermique tractée BL510SHQ ALPINA
Moteur HONDA GCV 140 de 160 cc.
Carter acier. Largeur de coupe 51 cm, 3 mode de tonte : ramassage, éjection latérale ou mulching. Réglage de la hauteur de coupe centralisé (5 positions). Bac toile 55 L.
Garantie 2 ans. Réf. 706700.

399€ ou **79€80 X 5 mois**
montant total dû 399€ TAEG fixe : 0%
Voir conditions en magasin
Dont 2,10€d'éco-part.

ENSEMBLE REPAS 9 PIÈCES
299€
Dont 3,13 € d'éco-mobilier

Ensemble repas acacia 9 pièces
Composé d'une table avec allonge dim. 160/210 x 95 x 74 cm et de 8 chaises pliantes.
Réf. 201505

Fauteuil Dolomiti
En résine polypropylène.
Dim. L. 75 x l. 86 x P. 86 cm.
Existe en coloris blanc, fuchsia, turquoise, vert anis ou anthracite selon les magasins. Réf. 683189 - 683190 - 683192 - 732214 - 732215

15€00
Dont 0,25€ d'éco-mobilier
L'UNITÉ

Pure Spa 4 places rond bulles
Capacité 795 litres. Diamètre ext. 196 cm, hauteur 71 cm.
120 diff useurs à bulles.
Se bloque à 38°C. Inclus : Couvercle, 2 poignées, diff useur, sac de transport, tapis de sol, panneau de contrôle.
Réf. 234907

34€95
Trachycarpus Fortunei T

Trachycarpus Fortunei T
79€95

Echinocactus Grussoni C
39€95

OYONNAX
2, cours de Verdun - Tél. 04 74 77 41 77

SAINT-CLAUDE
Z.I. du Plan d'acier - Tél. 03 84 45 10 85

CÉRÉMONIE DE LA RAFLE DU 9 AVRIL 1944

74 ans après, les Sanclaudiens, n'oublient pas !

Lundi 9 avril un temps fort réunissait les déportés, les Sanclaudiens, élus et personnalités à l'occasion de la commémoration du 74e anniversaire de la rafle de Pâques où 302 sanclaudiens étaient déportés, seuls 116 sont revenus.

Une cérémonie qui débutait par une célébration en la cathédrale, puis route de Genève au Monument du Maquis où une délégation se retrouvait en hommage aux maquisards tombés pour la Liberté. Puis une cérémonie dans la cour inférieure du collège Rosset, devant la plaque portant les noms des anciens élèves morts en déportation ou dans les combats de la résistance. Dans la cour de l'école du Centre, hommage à Jean Lugand abattu le 9 avril 1944. De même un temps de recueillement était observé dans la cour du collège de la Maîtrise devant la plaque portant les noms des anciens élèves morts en déportation.

Chacun se retrouvait rejoint par d'autres Sanclaudiens Place du 9 avril 1944 pour un temps de recueillement, toujours aussi émouvant, devant la stèle des déportés. Le défilé se rendait ensuite au monument aux morts au Truchet.

M. Jean-Louis Millet, maire de Saint-Claude, était entouré de la municipalité, de Mme Christine Sophoclis, conseillère départementale, de Mme Dalloz, député, de M. Raphaël Perrin, président de Haut-Jura Saint-Claude, de M. Frédéric Poncet, conseiller régional, des représentants des associations patriotiques, de la gendarmerie et des sapeurs-pompiers.

M. Jean-Louis Millet, maire de Saint-Claude, prenait la parole.

En préambule de la cérémonie, Jean-Louis Millet saluait la mémoire de Jean Dupin ancien déporté, décédé en octobre, Serge Durand, Officier de la Légion d'Honneur, disparu il y a peu, également la mémoire de Michel Waille, président de la FNACA, décédé dernièrement et qui avait lu, ici même, le discours de la FNACA le 19 mars dernier. Il avait aussi une pensée pour Mario Zingarelli qui était présent pour la commémoration du 11 novembre.

«Le 9 avril 1944 Saint-Claude subissait, par une cruelle amputation, l'asservissement brutal de 302 de ses enfants emmenés dans des camps nazis qui allaient faire disparaître le plus grand nombre d'entre eux, relatera M. Millet. Ce matin du Jour de Pâques, 2000 hommes étaient convoqués sur la Place du Pré pour un contrôle d'identité. Ils étaient partagés en trois groupes. Deux groupes seront renvoyés chez eux en fin d'après midi. Le troisième composé de 302 personnes, après avoir passé la nuit à l'Ecole supérieure de filles du Centre, sera acheminé à Compiègne dans un camp d'internement avant d'être déporté le 13 mai à Buchenwald. Buchenwald, Dachau, Dora, Ellrich, Neuengamme et Ravensbrück autant de noms synonymes de cruauté et de barbarie, autant de noms synonymes de mort.

186 sanclaudiens arrachés à leur patrie charnelle en ce matin du 9 avril 44 ne reverront pas leur terre natale. Ceux qui sont revenus resteront marqués à jamais par ce qu'ils ont vu et ce qu'ils ont vécu.

Sur les 116 sanclaudiens, rescapés des camps de la mort, ils ne sont plus qu'une dizaine parmi nous à pouvoir témoigner et je veux les saluer en cet instant et leur dire tout le respect et toute l'affection que nous avons pour eux. 74 ans après, je veux leur dire que nous sommes là pour conserver la mémoire et perpétuer le souvenir. Je veux leur dire aussi que nous transmettrons à nos enfants le devoir de raconter à leur tour pour que rien ne s'éteigne ».

M. le maire souhaiterait d'ailleurs que les établissements scolaires envoient un maximum de leurs élèves à cette cérémonie pour que la transmission s'opère sans attendre.

Et de poursuivre son propos *«Les martyrs des camps de concentration accepteraient-ils que ces 74 années de paix et de liberté construites sur leur sacrifice s'arrêtent brutalement parce que nous n'aurions pas su voir venir les dangers de demain qui sont* déjà ceux d'aujourd'hui ? Refusons que le passé ne devienne notre avenir.

Le sacrifice du Colonel Beltrame le 23 mars dernier, au-delà de la sublimation de son geste, doit nous inciter à nous dresser plus que jamais et sans attendre contre cette nouvelle terreur qui prospère et que la tiédeur ne suffira pas à vaincre*».*

Patrick Lançon lira le message de la journée du souvenir des victimes et héros de la déportation.

Dominique Piazzolla

Photos et vidéos sur notre site N° 162

MM. Lacroix et Laperrière déposaient une gerbe de fleurs au monument aux morts du Maquis, route de Genève.

Souvenir dans la cour du Collège Rosset, où des élèves étaient morts en déportation. M. Martin adjoint, lisait le témoignage de M. Laperrière.
MM. Lorge et Lacroix déposaient une gerbe de fleurs.

Départ du défilé de la mairie.

Dépôts de gerbes pour les déportés et familles, puis pour les enfants de déportés.

Personnalités, autorités, anciens déportés et familles se recueillaient place du 9 Avril 1944.

Recueillement aussi dans l'école du Centre où Jean Lugand a été abattu. Jean Bourgeat, déporté a apporté son témoignage sur cette dure journée de la rafle de Pâques.

Les personnalités ont déposé une gerbe de fleurs, par la fédération des déportés, par l'union locale des anciens combattants, Mme Sophoclis, conseillère départementale du Jura, Raphaël Perrin, président de la Communauté de communes Haut-Jura Saint-Claude, Frédéric Poncet, conseiller régional Bourgogne/Franche-Comté, Mme Marie-Christine Dalloz, député du Jura et pour terminer, Jean-Louis Millet, maire de Saint-Claude (voir photo).

Avant le dépôt de gerbe par MM. Lorge et Lacroix, M. Lutic, adjoint a lu un message de M. Jean Lorge.

74 ans après, Joseph Rouzier reste dans les mémoires

Devant la stèle de Joseph Rouzier, Rolland Jacquet, les deux petites-filles, Nadine et Sylvie et Francis Lahaut.

Le mercredi 11 avril à l'initiative de Francis Lahaut, une cérémonie se déroulait en hommage au résistant Joseph Rouzier «Lâchement abattu par la soldatesque nazie» le 11 avril 1944.

En présence de la famille de Joseph Rouzier, d'anciens résistants, de familles de déportés, de l'ANACR.

René Lançon, maître de cérémonie donnait le déroulement de l'hommage à Joseph Rouzier, avec la montée des couleurs par Louis Vilpini, dépôt de gerbes par Francis Lahaut et Jean-Claude Herbillon président départemental de l'ANACR, suivi d'une minute de silence, puis la Marseillaise.

Francis Lahaut retraçait cet événement douloureux.

«Joseph Rouzier, originaire de Pézenas, dans l'Hérault, employé des Chemins de fer, fut nommé à Saint-Claude dans les années 30, en qualité de surveillant du service électrique. Avec sa famille, son épouse et ses enfants, il résidait dans le quartier des Perrières, connu à l'époque sous le nom de « cité PLM ». Militant fortement engagé, il était devenu secrétaire de la section communiste de Saint-Claude. Et c'est tout naturellement qu'aux côtés de militants tels que Fernand Jacquet, Marcel Joly, Antoine Azzolin, Serge Bacot, Jean Putod, et quelques autres, il s'engage dans les FTPF organisation de résistance créée par le Parti communiste français, pour combattre l'envahisseur nazi.

Sur le plan local, il était engagé dans l'Armée secrète (A.S., et aussi un des principaux organisateurs de la résistance chez les cheminots et, connu à ces titres, des dénonciateurs pétainistes. Quand les hommes de Barbie, deux jours après la rafle du 9 avril 1944, défoncent la porte de son domicile entre 10 heures et 11 heures du soir, Joseph Rouzier, connaissant le sort qui lui était réservé, a cherché à s'enfuir. Il a été lâchement abattu par la soldatesque nazi.

74 ans après, nous honorons sa mémoire, sa clairvoyance et son courage dans ces heures les plus sombres de notre histoire se sont inscrits dans le droit fil de l'action de son parti quand celui-ci dénonça les accords de Munich qui laissaient les mains libres à Hitler dépeçant la Tchécoslovaquie et signaient la défaite de 1940,

Quand en septembre 1938, les accords de Munich vinrent à la Chambre des députés, seuls les 73 députés communistes, accompagnés du député de droite Henri de Kerilis et du député socialiste Jean Bouhey votèrent contre. 75 voix contre 535. La clairvoyance et le courage de Joseph Rouzier nous invitent à ne jamais oublier ce que fut la Résistance. Je cite: «Ce sera pour toujours l'honneur de la Résistance d'avoir voulu faire d'un pays prostré, humilié et opprimé, tels que l'était la France à la suite du désastre et de la capitulation, un peuple belligérant, fier et libre. Sans doute, quels qu'aient pu être les efforts et les sacrifices de ceux qui ne renonçaient pas, n'y aurait-il jamais eu ni redressement national, ni libération, ni victoire, sans l'entrée successive de nos alliés dans la guerre et le déploiement progressif de leurs forces sur les champs de bataille. Mais leur triomphe nous eût laissés, à coup sûr, déconsidérés, déchirés, en proie à tous les démons de l'amertume et de la honte si nous n'avions pas pris notre part, directement et à tous les risques».

Cette longue citation du Général de Gaulle situe les enjeux. C'est l'honneur ou la honte, la liberté ou l'oppression, et pour mener le combat dans le Haut-Jura, les résistants ont pris leur part, directement, à tous les risques. Nous n'oublierons pas que le 2 septembre 1944, le peloton du Lt Lorne, à la tête du 3e régiment de Spahis algériens de l'armée du Gl de Lattre de Tassigny entrait dans la ville administrée par la résistance civile depuis le 21 juillet 1944. Nous n'oublierons pas les 340 Sanclaudiens déportés dans les camps nazis, 302 avec la grande rafle du 9 avril que nous avons commémorée avant-hier et ceux qui furent arrêtés chez eux, le 7 avril et d'autres encore après. Honorer la mémoire de Joseph Rouzier, ce n'est pas se souvenir du passé, c'est montrer l'actualité de son engagement, et, dans cette période trouble de l'histoire présente, tracer des chemins d'avenir».

Louis Vilpini monte les couleurs.

Puis Rolland Jacquet, retraçait cette période difficile. Nadine Rouzier, petite-fille de Joseph Rouzier *«Je ne suis pas ici pour faire de la politique, mais n'oublions jamais le rôle important qu'il a joué dans cette période de guerre. Je suis fière de transmettre cet épisode à mes petits-enfants pour qu'ils mesurent le poids que leur arrière, arrière-grand-père avait dans ce pays qu'est la France».*

Jean-Claude Herbillon, président de l'ANACR retraçait lui aussi cette période de guerre. On notait sur place les deux porte-drapeaux des maquis du Haut-Jura et de l'ANACR. A la demande de Francis Lahaut, Louis Vilpini, président du Maquis du Haut-Jura, donnait certains détails sur l'engagement de Joseph Rouzier qui a eu un rôle déterminant dans les actions de la résistance au niveau des voies ferrées.

La cérémonie se terminait par le chant des partisans. Francis Lahaut remerciait la municipalité pour l'installation d'un mât, et la présence de deux représentants, MM. Lutic et Dufour, adjoints, Mme Vaufrey, présidente des familles de déportés, Jack Costa et toutes les personnes présentes.

Dominique Piazzolla

Succès de la bourse aux vélos du Cyclo-Club de Saint-Claude

Toute l'équipe du cyclo-club de Saint-Claude avec à leur tête le nouveau président, Robert Le Grand, ont travaillé en parfaite harmonie et dans la bonne humeur le samedi après-midi et le dimanche matin pour la mise en place par catégorie, vélos, enfants, VTT, vélos de route, vélos électriques. Comme d'habitude, à 10 heures précises, les portes du Marché de la Grenette, côté place Louis XI se sont ouvertes et ce fut un vrai raz-de-marée.

Noa Cannelle a trouvé le vélo de ses rêves !

Sur ce week-end se sont ainsi 213 vélos qui ont été proposés, pour 121 vendus. A noter cette année le passage à l'informatique en complément, un travail plus serein pour les organisateurs de la bourse aux vélos.

D.P.

Belle satisfaction aux cycles Burdet

Les journées portes ouvertes des Cycles Burdet se sont tenues ces 7 et 8 avril par une météo des plus clémentes, cela a favorisé les essais de vélos électriques qui ont encore une fois séduit nombres de personnes. Pierre Etienne Richard, gérant des Cycles Burdet était fort satisfait de ces journées portes ouvertes qui ont connu une belle affluence.

Il a vendu beaucoup de vélos neufs et des accessoires. Le week-end s'est terminé par le verre de l'amitié avec le Cyclo-Club de Saint-Claude, qui collabore parfaitement avec lui.

D.P.

Les Bidons arrivent en ville !

Gérard Benoit à la Guillaume, artiste photographe, exposera à partir du 19 mai, à l'occasion de la Nuit des Musée et jusqu'à fin septembre au Musée de l'Abbaye, il présentera ses photos mais aussi ses bidons en milieu urbain.

C'est dans cet objectif qu'il installait ses bidons sur un premier site, au Plan des Moulins, ce vendredi 13 avril, aidé dans sa démarche par Mme Valérie Pugin, directrice du musée et de ses collaborateurs. D'autres mises en situation vont se préparer, au niveau des jardins et également fin avril sur le Grand Pont. En parallèle, dans le cadre du projet politique de la ville, il sera au contact des habitants du Miroir et des Avignonnets pour d'autres installations de bidons et partage d'un temps de rencontre convivial avec les personnes de ces quartiers.

Dominique Piazzolla

Les bidons disposés telle la fumée de la pipe qui s'échappe.

L'artiste-photographe Gérard Benoit à la Guillaume

Les bidons allignés sur un muret sous le grand pont.

Nécrologie

Michel Waille une personne investie

Michel Waille s'est éteint ce 1er avril à l'âge de 79 ans, la maladie l'a rattrapé ces derniers mois. C'est un personnage de la vie sanclaudienne qui disparaît, laissant sa famille dans la peine, ses enfants, Patricia et Philippe, ses petits-enfants, mais aussi ses confrères-pipiers et tous ses amis de l'univers de la pipe.

Michel Waille, Grand Maître pendant 20 ans.

Michel Waille, M.O.F. en 2000.

Michel est né en 1939 et après son certificat d'étude il rentre au collège Rosset pour apprendre la mécanique où il obtient un CAP et est embauché chez MIFLEX. En 1959 Il fait son service militaire puis ensuite il est rappelé sous les drapeaux pour servir en Algérie durant 28 mois en tant que Maréchal des logis puis retrouve son travail chez MIFLEX où il est délégué du personnel durant les évènements de mai 1968 lorsque la France était en grève. En 1969 il quitte l'entreprise pour travailler avec ses parents, son père André était artisan pipier. En 1972 avec ses parents il fonde la SARL pipes EWA, il représentait la 4e génération.

Cette passion, il l'avait hérité de son père, artisan pipier mais aussi de sa mère, plusieurs fois championne de France, d'Europe et même du Monde des Fumeurs de Pipe. Cette passion lui a permis d'écrire, à son tour, une belle page de l'histoire de la Pipe de Saint-Claude.

Ainsi, avec son épouse Christiane, il crée et dirige son entreprise «PIPES EWA Ets WAILLE» pendant près de trente ans. Son engagement, sa créativité pour de nouveaux modèles ou pour améliorer les procédés de fabrication lui permettent de traverser les périodes difficiles du business et de remettre une entreprise saine à un repreneur, quand arrive la retraite en 2000.

Il continuera dans le monde de la pipe, il était un membre très actif de la Confrérie des Maîtres-Pipiers qu'il avait rejoint en 1972 et dont il était encore le président. *«Il a officié en tant que Grand Maître pendant plus de 20 ans à tous les Chapitres de la Confrérie, moment qu'il vivait toujours avec beaucoup d'émotion»* soulignera son ami, Denis Blanc. Président du Pipe-Club sanclaudien et Membre du bureau du Pipe Club de France avec lequel il organisait le Championnat de France des Fumeurs de pipe à Saint-Claude. Il sillonnait la France (voire la Belgique ou l'Allemagne) pour participer à de nombreux concours de fumeurs de pipe en tant que participant et en tant qu'exposant. Denis Blanc ajoutera combien Michel était accueillant, passionné, volontaire, impliqué, enthousiaste, toujours prêt à aider ses amis même dans les moments difficiles de la maladie.

Durant sa carrière Michel devint MOF pipier option «tournerie» en 2000 et intègre le groupement des MOF du Jura. Il dira avec fierté : *«Ce concours a été aussi le concours de mon épouse Christiane pour sa compréhension et son encouragement.* En 2012, il est l'un des organisateurs du 59e congrès National des M.O.F. aux Rousses et Bois D'amont. «*Le décès en 2011 de son épouse Christiane l'a laissé effondré, désemparé, lui, l'homme fort, solide ce fut une détresse immense*», relèvera Denis Blanc. Il a su rebondir soutenu par Danièle, sa compagne, il s'est investi alors dans de nombreuses associations, le Pipe-Club, la confrérie, Jura Sud Foot, la FNACA et les MOF.

A la sortie de l'église, Roger Vincent a demandé une minute de silence suivie d'applaudissements.

L'Hebdo du Haut-Jura présente à ses enfants, Patricia et Philippe, leur famille, Danièle, sa compagne, ses sincères condoléances.

Dominique Piazzolla

A la sortie de l'église, un hommage des M.O.F. (Photo M.O.F.)

MUSÉE DE L'ABBAYE
Donation Guy Bardone - René Genis

Inauguration du Legs Monneret

Mme Valérie Pugin, directrice du Musée, pendant son discours, entouré de Raphaël Perrin, président de Haut-Jura Saint-Claude et de la famille de Maurice et Suzanne Monneret.

Après l'exposition consacré à Vuillard et Roussel, et en attendant la date du 25 octobre prochain avec les 10 ans du Musée, un nouvel accrochage est à découvrir pour le plaisir des yeux.

Jean-Pierre Thévenin.

Le legs de Maurice et Suzanne Monneret

Apporté au Musée en 2017, ce legs n'a encore jamais été exposé, c'est aujourd'hui chose faite pour votre plus grand plaisir, 13 tableaux sont présentés jusqu'au 22 avril. Il est possible de découvrir un tableau de Fernier, fondateur du Musée Courbet, une toile de Pierre Jouffroy, peinture très réaliste, des œuvres de Guy Bardone, René Genis, Jacques Petit, Auguste Pointelin mais aussi deux tableaux de Dominique Mayet etc.

Ce samedi 7 avril se déroulait un temps fort avec la réception du Legs Monneret. Suzanne Monneret avait confié *«Quel beau écrin ce musée, j'y penserai plus tard». Raphaël Perrin, président de Haut-Jura Saint-Claude, relevait combien ce moment est émouvant, et soulignait cette volonté d'ouverture vers l'extérieur du musée. Jean-Pierre Thevenin, frère de Suzanne s'exprimera au nom de la famille. Il excusait pour raison de santé, René Monneret de Villard-Saint-Sauveur, frère de Maurice, Christine Badot, sa nièce, tous deux pour raison de santé. Il remerciait M. Millet, maire de Saint-Claude, M. Perrin, président de Haut-Jura Saint-Claude et Mme Valérie Pugin, directrice du musée «une interlocutrice ouverte et sympathique». Ce legs représente pour nous, une fierté de pouvoir enrichir le musée de l'Abbaye»* soulignera M. Thevenin.

Sophie Dalloz-Ramaux

«La Maison de la Coiffure»
avec Sandra Bouvard

S'il est un parcours à mettre en valeur, c'est celui de Sandra Bouvard, qui 30 ans après son CAP d'apprentissage reprend aujourd'hui le salon de coiffure de Laurent Schmidtenknecht «Gauthier Créateur».

En 1988 Sandra obtient son CAP de coiffeuse, elle est alors apprentie chez M. Laporte, déjà dans ce même salon, elle passera ensuite une V.A.E. en 2000 pour obtenir son brevet. En 2005 Laurent Schmidtenknecht rachète le salon de M. Laporte qui devient salon «Gauthier Créateur». Il nomme Michèle Candiago, responsable, qui le restera jusqu'à sa retraite, Sandra prendra ensuite cette fonction.

C'est tout naturellement que Laurent Schmidtenknecht au moment de vendre son affaire, l'a proposée à Sandra Bouvard. C'est ainsi que 30 ans après avoir fait ses premiers pas dans ce salon, Sandra se lance à son tour, elle devient propriétaire du salon aujourd'hui nommé «Maison de la Coiffure». Une transition sur laquelle Sandra a apporté sa touche personnelle avec une nouvelle décoration. Elle est secondée par Emmy Courtois, apprentie BP, qui travaille à ses côtés depuis août 2017.

Ce samedi 14 avril, Sandra avait convié sa clientèle à un moment de convivialité, occasion de fêter ce moment important dans une carrière mais aussi de les remercier pour leur fidélité.

L'Hebdo du Haut-Jura souhaite bonne chance à Sandra dans cette nouvelle aventure.

Sophie Dalloz-Ramaux

A Jacques Jourdain, un ami

C'est dans les années huitante que j'ai rencontré le Jacques. Alors président de l'association «Foyer Rural de Lamoura», nous avons aussi «hérité» de la gestion du Chalet de la Frasse, propriété communale !
C'est là que j'ai eu la chance de rencontrer Jacques, alors Ingénieur O.N.F. à la Subdivision de Saint-Claude. Depuis des années, Jacques, accompagné de Marie-Louise et de bénévoles, montait régulièrement au Chalet pour y accueillir le week-end skieurs et randonneurs. Jacques a fait partie de ces précurseurs et pionniers qui avaient compris, il y a 50 ans, tout le potentiel économique et touristique que représentaient le Haut-Jura et son remarquable site de ski de fond. C'est aussi pourquoi Jacques s'est tellement investi dans la création de l'Office du Tourisme des 3 Cantons, du P.N.R. et de la Fête du Haut-Jura.
C'est aussi grâce à lui et avec l'aide et la collaboration de l'O.N.F., du Syndicat du Massacre et de nombreux bénévoles que les tout premiers travaux ont pu être réalisés et ainsi transformer ce «Chalet d'alpage» au sol de terre battue, fréquenté épisodiquement par bergers, bûcherons, forestiers, débardeurs, attelages de bœufs ou chevaux (SDF ?) en un véritable lieu d'accueil et Gîte d'Etape.
Merci à toi Jacques qui a su découvrir, préserver, développer et enrichir ce Chalet. Souhaitons que ce bijou qu'est le CHALET DE LA FRASSE demeure une image digne de «notres, aux mille facettes, je conserverai de toi quelques belles images… ton sourire et ta bonne humeur, ton rire et ta tolérance !
Adieu ou au revoir, Jacques. Le Haut-Jura et le Village de Lamoura ne sauraient t'oublier, … «là-haut sur la montagne, l'était un beau chalet» !
Toute notre affection à toi Marie-Louise, et à jeudi pour le marché, place du Pré !

Jean DANIEL,
ancien maire de Lamoura

«Mame Lapoyat» en représentation en ville

Notre journal avait déjà assisté à la première représentation le 31 mars au café chez Mr Maurice et ce dernier samedi, nous les avons suivis une nouvelle fois au Bar des Touristes. *«Ayant travaillé plus de 20 ans aux côtés de Jean-Pierre Salvat dès 1968, j'ai d'autant plus apprécié l'hommage qui lui a été rendu ainsi avec ces sketchs. «Que de souvenirs me sont revenus !» Les personnes présentes qui avaient connu aussi M. Salvat venaient à mon contact. J'ai apprécié l'exactitude des propos de Mame Lapoyat et de Mame Dupré, les expressions telles que «caquerettes», «chiassu», «les petits belets» les échanges entre les comédiens avec l'accent de l'époque sur les histoires de Jean Gay, «Fe-Que-Se-Que» (F.C.S.C.), l'Onésime. Ces histoires ont fait rire l'assistance fort nombreuse dans ce bar, endroit idéal pour cette représentation. Des moments sympathiques regrettés des lecteurs du «Courrier». Patricia a bien donné le ton, l'ambiance de l'époque avec son accordéon. Et pour finir tout le monde a entonné avec les comédiens, la chanson «le p'tit vin blanc» !».*

Dominique Piazzolla

Voir photos et vidéos sur notre site N° 162

Nécrologie

Jacques Jourdain

«un homme impliqué pour le Haut-Jura !»

Jacques Jourdain s'est éteint le 30 mars à l'âge de 88 ans. Il laissera un grand vide à son épouse, sa famille comme à tous ses amis, tant il apporté aux autres, tant il a contribué à faire vivre ce territoire.
Né à Belmont dans le Doubs en 1929, il passe une partie de son enfance à Goux les Uzières avant d'arriver à Saint-Laurent-en-Grandvaux où son père avait été nommé forestier. Il suivra des études à l'école du bois à Mouchard complété par des études avec des formations forestières à l'école des Barres dans le Loiret. Au retour de son service militaire il sera nommé agent technique des eaux et forêts à Perrogney en Haute-Marne où il fera la connaissance de Marie-Louise qui deviendra son épouse. Il suivra de nouveau deux années d'études à l'école secondaire des Barres et sortira ingénieur. Nommé à Saint-Claude, Jacques Jourdain fera toute sa carrière sur ce secteur du Haut-Jura qu'il a tant arpenté, par tous les temps.
Le couple aura deux enfants, Agnès et Bruno, et deux petits-enfants, Marine et Jules qui viendront les combler de bonheur.
En parallèle de son activité et fort d'un engagement citoyen, il s'engage dans la municipalité, il sera conseiller municipal sous Louis Jaillon en 1977, puis sous Daniel Vuillard en 1985 et sous Francis Lahaut en 1994. En 1975, à Lajoux, il sera aux côtés de M. Grenier pour la création de l'A.D.A.H.J. devenu P.N.R. du Haut-Jura. On lui doit aussi d'avoir lancé la 1re fête du Haut-Jura. Le Haut-Jura, son développement auront beaucoup compté pour lui, il s'investira dans le syndicat d'initiative de Saint-Claude, qu'il fera évoluer en créant l'office de tourisme des 3 cantons, Saint-Claude, Moirans et les Bouchoux en 1978, avant de devenir l'office de tourisme de Saint-Claude. Il en assurera la présidence pendant 26 ans, tout comme il sera aussi président de l'Union départementale du Tourisme et de la fédération régionale du tourisme. Il a été l'instigateur de la 1re centrale de réservation pour les gîtes et meublés sur tout le Haut-Jura, créant aussi un site sur minitel le 3615 HTJura. *«Pour moi, Jacques Jourdain était un grand homme, il s'est énormément battu pour son territoire»* soulignera Sarah Jacques de l'office de Tourisme de Haut-Jura Saint-Claude.
Une énergie débordante, Jacques Jourdain sera aussi au départ des échanges avec la ville de Rottenbourg. En 1981, plantation d'un chêne au Truchet, l'année suivante, plantation de l'épicéa à Rottenbourg. L'année 1984 marquera l'accueil de forestiers Français à Rottenbourg, et en 1987, 22 forestiers allemands seront reçus à Saint-Claude Si l'heure de la retraite est arrivée en 1988, l'homme actif va tirer avantage de son temps libre pour s'investir plus dans ses nombreuses fonctions.
Avec l'association «Au fil du temps», durant plus de 10 ans il aura été aux côtés de Roger Bergeret et de toute l'équipe, pour chercher ensemble à faire revivre le passé de Saint-Claude, le théâtre et sa magie. Roger Bergeret lui rendra hommage lors de ses obsèques, pour son implication sur les pièces, «les Héritiers», «La cathédrale du peuple», «Candide» et tout dernièrement «Cancans et potins» dont il n'aura pas vu sa réalisation. Jusqu'à ses derniers jours, il s'est occupé de la comptabilité de l'association. Roger Bergeret soulignera sa droiture, sa rigueur et aussi, son humour.

Dominique Piazzolla

Jacques Jourdain de l'O.N.F. et le maire Louis Jaillon, lors de la plantation du chêne au parc du Truchet en 1981.

En 1982, plantation d'un épicéa à Rottenbourg avec présence de Jacques Jourdain.

Saint-Claude

Journées européennes des métiers d'art

André Colpin, artisan papetier et maître graveur à Bergerac, a dit : « des mains qui créent sont des mains qui pensent ». Quelle belle illustration pour parler de ceux qui se sont retrouvés à la Frat samedi 7 avril et dimanche 8 avril. Ainsi Gaëlle Legrand (l'atelier du fauteuil-Saint Laurent en Grandvaux), Audrey Fauvey (Vitrailliste à Cuiseaux), Mickaël Delorme (menuiserie du Lizon à Moirans en Montagne), l'atelier de sérigraphie de la Frat et Marine Durantel Neron (céramiste) ont accordé un moment d'élégance aux visiteurs en sublimant des matériaux connus de tous. Les émaux sont devenus des parures ou des cadeaux charmants pendant que des doigts agiles réparaient une assise de fauteuil, lui donnant ainsi une seconde jeunesse. Le couteau sculptait le bois sous l'impulsion de son propriétaire et notre regard traversait les vitraux pour donner de la couleur à notre horizon. Le savoir- faire de ces artisans est unique car ils donnent vie à leurs rêves. De plus, ils savent partager leur passion lors d'événements comme celui-ci car la transmission reste le seul moyen de rendre pérenne l'art dans tous ses états. Les gestes sont précis et emprunts de technique au point où cela nous semble si facile. Il n'en est rien évidemment. C'est là où réside toute la modestie de ces artistes. Chaque objet vient d'un esprit qui pense et qui commande à des mains d'une grande dextérité. La beauté de l'objet demande rigueur, soin et passion.

S.H.

Ravilloles

Voyage à travers les fibres et les textiles

Vendredi 6 avril avait lieu l'inauguration de la nouvelle exposition à l'atelier des savoir- faire. En effet, c'est une aventure que ce lieu de tradition et de transmission va faire vivre à chaque visiteur. Le chemin est tracé pour que la découverte se passe en douceur à travers les fibres naturelles (végétales ou animales). Une fois mises en bobines et colorées par une nature complice (garance, réséda ou dahlia..), elles se laissent tisser par les mains expertes sur un métier. Puis la couturière suivant un patron réaliste ou fantaisiste, créé dans un froissement de tissu le vêtement qui fera de nous des personnes distinguées, excentriques voire magnifiques. Mais le tissu aime se parer de mille décors, sous les doigts d'une brodeuse ou de passementerie soyeuse pour illuminer les soirées de fête. Le tissu est un lien international car il mêle tradition et innovation. Dans cette promenade initiatique, nous ne manquerons pas de participer aux pauses créatives où nous pouvons découvrir nos talents cachés. Mais notre regard restera certainement accroché à cette magnifique photo d'un autre temps où des jeunes filles brisaient leur rêve de liberté dans des usines pensionnats (ex : Jujurieux) pour que des élégantes paradent dans toute leur gloire. Mais ce passé peu reluisant ne doit pas nous faire oublier un futur plus éclatant avec les impressions qui deviennent numériques et les vêtements qui se découvrent intelligents et aux multiples aptitudes. Puis le tissu, dans sa grande flexibilité devient parapluie, reliure, skis ou boutons. Magali Henrotte remerciait toutes les personnes étant à la base de cette éclosion ainsi que les nombreux partenaires, comme le lycée de la mode de Cholet. A son tour, Raphaël Perrin, président de Haut-Jura Saint Claude, estimait que l'atelier avait pris une nouvelle direction, avec des projets culturels et le souci d'aller à la rencontre des publics. Ce lieu humaniste doit être ouvert sur le monde d'aujourd'hui et d'hier. De plus, il avait aussi une grande fierté d'annoncer que l'atelier venait d'être référencé et labellisé comme organisme de formation. Cette visite nous mena de fil en aiguille vers une proposition pédagogique et ludique qui ne demande qu'à être partagée par les nombreux visiteurs jusqu'au 3 novembre. Cette nouvelle exposition est cousue main et vous pourrez venir l'examiner sous toutes les coutures. Venez donc en découdre en toute simplicité.

S.H

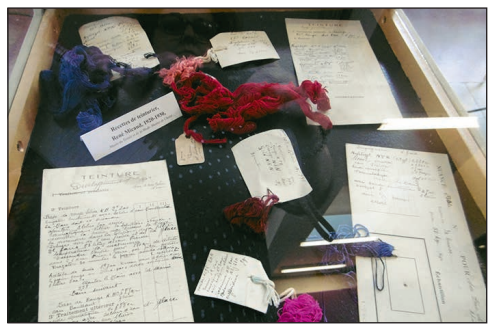

Saint-Lupicin

Bric à brac des pompiers

Dimanche 15 avril une cinquantaine d'exposants s'étaient inscrits au bric à brac organisé par l'amicale des sapeurs-pompiers du Lizon sur le site des Ecuriais. Tout au long de la journée une foule de chineurs s'est pressée sur les stands pour trouver l'objet recherché comme cet homme reparti avec une cage de transport pour son chien, ou par simple curiosité. Le midi des repas champêtres étaient proposés et la buvette a été très fréquentée.

G.J.

Vif succès pour ... «Johnny»

Le 6 avril le Lions Club de Saint-Claude, sous l'égide de son président, Jean-Pierre Beluardo, avait organisé un concert «Johnny Succes» à la salle de l'Epinette qui a remporté un vif succès devant une assistance nombreuse. Les bénéfices de la soirée vont permettre d'aider des associations locales, les Resto du Cœur à Saint-Claude, Kevin Boquel qui a besoin d 'un véhicule adapté, et l'association «Quentin pour 2 oreilles» pour subvenir à l'opération de Quentin aux Etats-Unis.

S.D.-R.

le tri
SICTOM du Haut Jura

Pour information, le jour de ramassage des bacs bleus
sur les communes des Coteaux du Lizon, Chevry, Ranchette, Larrivoire, Vulvoz, Rogna, Viry, Choux, Ravilloles et Ponthoux, va être modifié à partir du 03 mai 2018.
Celui-ci était effectué tous les jeudis matins.
Il est basculé au vendredi matin.
Nous rappelons que les bacs sont à sortir la veille au soir.

Moirans-en-Montagne

MUSÉE DU JOUET

«Petite brique devenue grande»

Une exposition LEGO attendue et déjà très appréciée

Conçue en partenariat avec LUG'EST, association franc-comtoise, basée à Dole, regroupant des passionnés de LEGO, l'exposition retrace à travers un parcours chronologique toute l'histoire du fabricant de la célèbre brique. Du petit atelier de menuiserie créé en 1916 à Billund, par Ole Kirk Kristiansen, dans le sud du Danemark, au géant mondial du jouet, l'exposition revient sur un siècle d'évolutions qui ont construit l'incroyable succès de la marque.

Il repose sur quelques ingrédients : la compatibilité des pièces (les briques actuelles s'assemblent parfaitement avec les plus anciennes de 1958), la variété des modèles proposés qui autorise une infinité de possibilités créatives et enfin, la qualité, valeur fondamentale de la marque.

Plusieurs générations ont grandi avec ces petits rectangles de plastique, joyeux bric à brac multicolore au fond d'un coffre à jouets ou constructions extraordinaires abritant des histoires fantastiques. L'exposition présente des saynètes issues de différents univers (Star Wars, City, Architecture, Friends, etc...) ou, plus étonnant, des créations exclusives comme la maquette du musée du Jouet.

Des milliers de briques et plusieurs centaines d'heures de travail auront été nécessaires pour réaliser cette exposition hors du commun qui s'adresse à toutes les générations. Un parcours enfants et un espace de jeu ouvert à tous, au cœur même de l'exposition, permettront aux petits et aux grands d'imaginer, de créer et de s'amuser.

Ouverte ce dimanche à 14h, les visiteurs étaient là, en nombre à la grande satisfaction de Mélanie Bessard, la directrice du musée et du président de l'association LUG' EST qui présente avec son équipe de 50 passionnés de LEGO, quelques exemples. Une scénographie vous emmène sur l'histoire de la création des LEGO de 1916 à aujourd'hui.

A découvrir pour le plus grand plaisir, et redécouvrir, on ne voit pas tout du premier coup, les LEGO, cela s'apprécie, on imagine le temps passé au montage, à la créativité..

Sophie Dalloz-Ramaux

Faustine, 3 ans, une des plus jeunes membres de LUG'EST.

Association LUG'EST :
LUG signifie Lego User Group, qui désigne un groupe de personnes passionnées par les LEGO
www.lugest.com

Vaux-les-Saint-Claude

Le nettoyage de printemps est de retour

Le samedi 7 avril, une vingtaine de personnes ont courageusement bravé la fraicheur de la matinée afin de nettoyer les bords de la Bienne, de la RD 436 ainsi que le village. Globalement, il y avait moins de déchets dans les rues mais quelques pièces plus encombrantes ont été apportées par les inondations ou encore par des esprits chagrins sur les bords de la route. De plus, les aires de stationnement sont toujours un lieu privilégié de dépôt de canettes, bouteilles ou emballages. La nature et la vie en communauté exigent un minimum d'intelligence et de bienveillance. Il y aura peut-être, dans un futur proche, un nettoyage de printemps qui ressemblera à une balade bucolique entre amis car il ne sera plus nécessaire de courber le dos sur des déchets, ceux-ci ayant trouvé la poubelle la plus proche. Ce qui nous entoure ne nous appartient pas mais cela ne veut pas dire que nous ne devons pas en prendre soin. Cette jolie matinée s'est terminée par un casse-croûte partagé pour que l'effort ait aussi un peu de réconfort. Un grand merci à tous les participants.

Orgelet

Vif succès pour les portes ouvertes chez Jura Motoculture

Ces 7 et 8 avril, les portes ouvertes de Jura Motoculture à Orgelet rencontraient de nouveau un vif succès.

Il est vrai qu'avec les beaux jours revenus, les passionnés de jardin recommencent leur culture, le gazon a repris ses pousses, chacun a fort à faire en ce moment aussi les nouveautés en matière de tondeuses, d'auto-portée.

Autre clientèle avec les personnes qui prépare leur bois de chauffage pour le prochain hiver, aussi bien des visiteurs profitaient de ces portes ouvertes pour découvrir les nouvelles tronçonneuses et les panoplies d'accessoires. Jean-Christophe Vincent et toute son équipe ont été bien sollicités, et fort satisfaits de ce week-end qui se veut aussi un moment privilégié d'échanges avec la clientèle.

Sophie Dalloz-Ramaux

Nécrologie

Maxime CHAPPEZ nous a quittés

Maxime Chappez était originaire de Meussia.

Maxime épousera Ginette Rosset. De cette union naitront deux filles: Brigitte et Sandrine et trois petits enfants viendront compléter sa famille : Matthieu, Flora et Chloé. Ils seront sa fierté et le combleront de bonheur.

Il exercera en tant que percepteur dans le Jura, en Haute Saône et dans l'Ain. Très impliqué dans son travail et considéré, il finira sa carrière en tant que Trésorier principal à Oyonnax.

Après 20 années passées dans la capitale du plastique, il coulera des jours heureux dans sa maison à Orgelet choyé par son épouse.

Il s'est éteint brutalement le 26 mars 2018 à l'hôpital Jean Minjoz à Besançon, entouré par les siens. Un dernier hommage lui a été rendu en l'église d'Orgelet le vendredi 30 mars.

Jeurre

Bienvenue à Julia

Julia a ouvert ses yeux à la maternité d'Oyonnax ce mardi 10 avril pour le plus grand bonheur de ses parents, Caroline Marillet et Cédric Jarriaux. Une grande fierté pour Chloé, âgée de 5 ans, ravie et qui prend son rôle de grande sœur avec tout son cœur.

Julia pesait 2,440 kg à la naissance et mesurait 45cm, même si elle a devancé un peu la date, c'est un joli bébé qui fait son entrée au sein de la petite famille.

Caroline Marillet est collaboratrice d'agence en assurance chez Gan à Saint-Claude et Cédric Jarriaux, directeur commercial du Groupe Ford Grenard de Saint-Claude.

L'Hebdo du Haut-Jura et du Haut-Bugey félicite les parents et souhaite à la petite famille de grands moments de bonheur.

Sophie Dalloz-Ramaux

Clairvaux-les-Lacs

Le village du bois, un concept qui nous a tous... bluffés !

Mikaël Normand, propriétaire des lieux, qui avait mené jusqu'à maintenant l'enseigne Esprit Jura, que l'on retrouve aussi à Doucier, a fait de son rêve, une réalité. Il avait imaginé un concept inconnu ici, un village du bois. Idée fort judicieuse au cœur du Jura, avec cette attirance de plus en plus marquée pour des jouets fabriqués, dans le Jura, en France. Et il s'est lancé, reprenant plus d'espace pour offrir un concept positionné sur 500m2 de surface.

Mikaël Normand a tellement bien préparé en amont toute sa communication, que lorsque l'on pénétrait dans ce nouveau lieu, en réel, le visiteur avait cette sensation de s'approprier les lieux. Tout du long de ces mois de travaux, Mikaël a partagé sur sa page facebook les différentes phases de conception de son projet. Et bonheur pour ses abonnés, à quelques semaines de l'ouverture, il dévoilait au fur et à mesure chacune de ses boutiques.

Le compte à rebours de l'ouverture était programmé, et le vendredi 6 avril, les premiers invités ont eu toute l'attention de leur hôte qui avait déroulé un tapis rouge, pour un week-end privilégié. Et quelle ouverture, 5000 visiteurs sur le week-end ! Phénoménale. La curiosité avait tellement été attisée que chacun n'avait qu'une hâte, entrer dans ce lieu magique. Le visiteur d'emblée était conquis.

Et là, on craque ! Le «on» comprend vraiment tout le monde, les enfants comme les plus grands, hommes comme femmes. Les jouets en bois, de tout âge, personne n'y reste insensible. La vaisselle, «craquante», la décoration, les couteaux. Mon coup de cœur pour les oiseaux en bois, des pièces exceptionnelles et d'une grande réalité. Les maisons à oiseaux. Et on en oublie, c'est certains, tant il y avait profusion, les yeux ont pétillé, c'était … «juste magique !».

Au Pays des Lacs, à la veille de la saison touristique, le Village du Bois va interpeller nombre de personnes, cet espace s'impose parmi les nombreuses facettes du tourisme jurassien.

L'Hebdo du Haut-Jura souhaite à Mikaël Normand et toute son équipe, une belle aventure avec ce Village du Bois.

Sophie Dalloz-Ramaux

Saint-Laurent

Travaux de réhabilitation de l'ancienne mairie

Les travaux de réhabilitation en logements sociaux par l'OPH ont commencé depuis quelques semaines dans le bâtiment de l'ancienne mairie de Saint Laurent, situé rue de Paris à proximité du collège.

Ce bâtiment était inoccupé depuis longtemps. Il avait abrité l'école des garçons pendant de nombreuses années avant que le groupe scolaire soit transféré rue des Pésières.

Quand les travaux seront achevés, le bâtiment accueillera 6 logements allant du T2 au T3.

Longchaumois

Journée de la Déportation

Dimanche 29 avril 2018, journée nationale du souvenir des victimes et des héros de la déportation.

Cérémonie au Monument aux Morts à 11heures.

Chacun est invité à s'associer à cette manifestation.

AGENDA DE L'HEBDO DU HAUT-JURA

ARBENT
Vide-grenier le dimanche 22 avril à L'Espace Loisirs organisé par le Tennis Club d'Arbent. Accueil exposants 5h30. Réservations HR au 04.74.77.36.27

CHASSAL
Expo atelier point de croix dimanche 22 avril avec de « Fil en aiguille », initiation au point de croix de 9h à 17h au 32 route de Martignat, ancien caserne, entrée libre.

CINQUETRAL
Concours de tarot samedi 21 avril inscription à 13h30, début des jeux à 14h.30

CLAIRVAUX-LES-LACS
Troc aux plantes de l'Association Entrelacs le 1er Mai dans la cour de la mairie de 14h à 17h.

MOIRANS
Loto des donneurs de sang dimanche 22 avril à 14h à la salle des fêtes.

MOLINGES
Thé dansant de 15h à 20h jeudi 10 mai salle des fêtes organisé par Chrysalis, animé par Daniel GIRARD. Réservations possible au 06.31.95.77.21

LAC DES ROUGES TRUITES
Les peintres dans la rue de 8h30 à 16h, manifestation ouverte à tous, inscription à 8h30, rendu des œuvres à 16h pour l'exposition et le concours. Délibération à 18h.

LAVANS LES ST CLAUDE
Au vu du succès de la pièce de **théâtre** «Y a pas de mâle à ça» de la troupe de théâtre Lavans-Scène a décidé de rajouter une date supplémentaire le vendredi 27 avril à 20h. à la salle des fêtes. Réservations au 06 84 01 69 76. Loto de l'association paroissiale de Lavans le samedi 21 h.

Réunion de reprise des **Godillots du Plateau** Vendredi 23 mars 2018, à 18h.à la salle des fêtes.

PREMANON
Concert de Sotto Voce le 21 avril à Prémanon (église).

LES ROUSSES
Conférence de Patrice Delon sur l'espace et le temps jeudi 19 avril à 18h30. librairie Vents de Terre

SAINT-CLAUDE
Soufflaculs samedi 21 avril, **location des chemises** à la boutique la Pastorale jusqu'au 21 avril, le 20 avril de 14h. à 18h.30. Les jeudis 19 avril : de 9h. à 12h. et de 14h. à 18h.30, le samedi 21 avril de 9h. à 12h.

Assemblée générale de l'université ouverte mardi 24 avril à 10h.30 à la salle des fêtes.

SAINT-LUPICIN
Assemblée générale du CPIE vendredi 27 avril 2018 à 18h. à la salle du tram.

SAINT-PIERRE
Assemblée générale du ski club du Grandvaux vendredi 27 avril, 18h30 à la salle des fêtes de Saint Pierre.

SEPTMONCEL
Vide garage organisé par le Moto Club de Septmoncel le 6 mai à partir de 8h sur le parking des pompiers. Tél. 06.81.92.00.67

Les Rousses

Une 7e édition du salon Habitat

En effet, et heureusement, dans le bâtiment, on a encore besoin de services non délocalisables !

C'est ainsi que ce salon de l'Habitat qui s'est déroulé pour sa 7e édition aux Rousses du 6 au 8 avril a privilégié les entreprises locales c'est ainsi que 60 d'entre elles ont répondu favorablement à l'invitation de l'organisateur, Marc Toutlian. « C'est primordial pour le suivi et la crédibilité du salon que de créer une relation durable entre des visiteurs porteurs de projets et des exposants fiables et implantés localement. Cette proximité géographique privilégie également les ventes après salons » soulignera-t-il

Un projet de construction, de rénovation, de décoration ou d'aménagement extérieur ? Les visiteurs ont trouvé des explications complètes fournies par les professionnels présents, ainsi que des informations sur chaque produit ou technique. C'est ce que nous confirmerons plusieurs exposants, la qualité des contacts sur le salon, les visiteurs savaient ce qu'il recherchait, s'étaient déplacés par grand intérêt et cela a été très apprécié. Ils ne venaient pas uniquement des Rousses et de sa région, mais aussi du Doubs. Ce salon Habitat aux Rousses est devenu une étape clé pour les exposants, souvent source d'engagement concret. Le samedi aura été le meilleur jour, avec le grand beau temps du dimanche après-midi cela s'est estompé un peu.

Sophie Dalloz-Ramaux

Décès de Maurice Berthet

Maurice Denis Camille Berthet né le 16 décembre 1924 aux Berthets.
Elève à l'école du gravier avec sa seule et unique maîtresse pour obtenir son certificat d'études,
Son oncle Camille Berthet lui fabrique ses premiers skis et lui donne le virus de cette activité de glisse qui ne l'a jamais quitté.
Tour à tour skieur, compétiteur, dirigeant, admirateur, supporter, moniteur, spectateur, collectionneur et archiviste.
Après l'obtention de son diplôme national de moniteur de ski en 1959, il commence à enseigner au fort et à l'auberge de jeunesse du Bief de la Chaille, avant d'aider son ami Jeannot Chevalier pour la création et le développement de l'école de ski des Rousses.
Il y consacra sa carrière de moniteur aussi dans les stations des Alpes, les Contamines et Valloire.
Il a participé aux Championnats de France de ski les années ou il y avait les 4 disciplines pour décerner le titre, descente, slalom, saut et fond.
Marié à Odette Marie Louise Thimont le 24 avril 1954.
Naissent les enfants Alexis, Ginette, Claude, Danièle, Eric, Florentin et Stéphanie qui grandissent dans l'exploitation agricole.
Dans un souci permanent de préserver l'environnement et la nature, Maurice a transmis à ses enfants, petits enfants et arrière-petits-enfants, ses valeurs.
Il est décédé le 2 avril 2018.

Morez

Histoire d'une rencontre

Un devoir de mémoire a été mis en place pour des élèves de 3e dans le cadre d'un enseignement pluridisciplinaire des professeurs de musique, histoire, français, langues, arts plastiques et était conclu par une visite à Verdun et du camp de Natzwiller Struthof. En fin d'année un hommage artistique était restitué au musée de la Lunette.

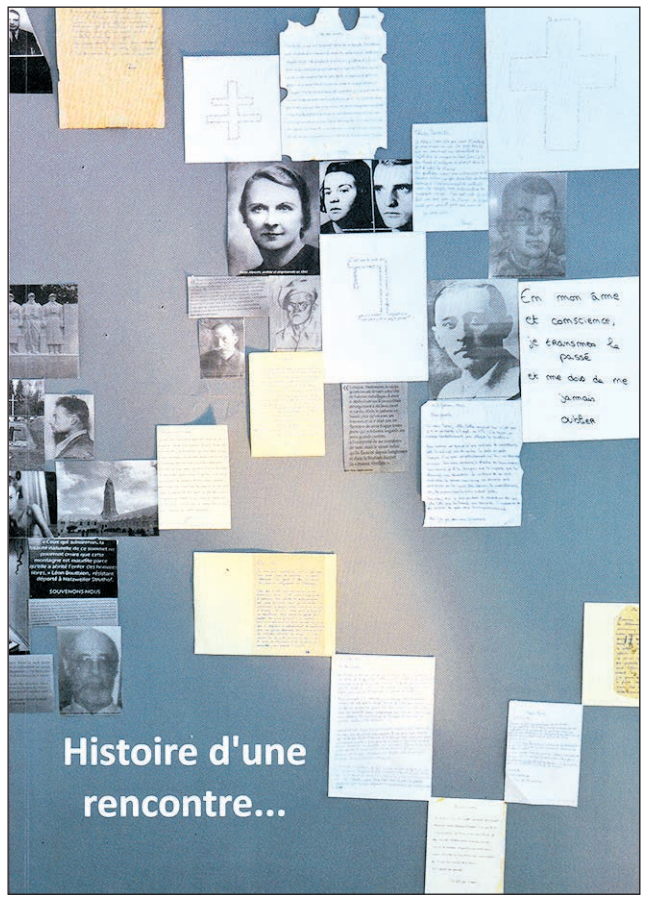

Voyage au camp de Natzwiller-Struthof avec Louis Vilpini

Afin de donner encore plus de sens et d'approfondir leur rencontre avec Louis Vilpini et Jean Bourgeat l'année scolaire dernière, les élèves de 3e du collège Notre dame de Morez se sont rendus au camp de Natzwiller-Struthof le 17 octobre 2017 accompagnés de leur professeur de français Mme Girod, leur professeur d'histoire, Mme Rozman et leur chef d'établissement Mme Blandin. Ils y ont été rejoints par Jack Costa et Louis Vilpini, ancien résistant et président du maquis du Haut Jura, service Périclès. Les élèves, qui connaissent donc Louis depuis janvier 2017, ont été très touchés par sa présence qui a donné un caractère particulier à cette visite. A l'issue d'une année riche en échange, notamment avec Louis Vilpini, les élèves encadrés par leurs professeurs ont édité un livre en hommage à Louis Vilpini «Histoire d'une rencontre». Tous les moments forts sont retracés, interventions à l'école, témoignages, hommage artistique, visite du Struthof, le tout agrémenté de photos.A la fin du livre se trouvent tous les mots de remerciements, empreints de respect, à l'attention de Louis Vilpini, une rencontre avec ces jeunes qui les aura marquée, compte beaucoup pour eux. **Sophie Dalloz-Ramaux**

Bois-d'Amont

Eliane et Georges Moret remportent le tournoi de belote du Club de l'Amitié

Eliane Cretin et son mari Georges Moret, tous deux Bois d'Amoniers habitant rue de Franche-Comté, ont remporté la belote du Club de l'Amitié ce mardi 3 avril 2018.

L'évènement, organisé à la Tourbière par l'équipe de Renée Lacroix, la nouvelle présidente, a rencontré un vif succès, avec plus de 80 participants.

Viry

Le Commandant Vallin, le Lieutenant Darthenay et René Mermet au centre de trois commémorations des Maquis de l'Ain et du Haut-Jura

Soixante quatorze ans après le tragique mois d'Avril 1944, durant lequel l'armée allemande a mené des actions désespérées de représailles, dans toute la région, les anciens des maquis de l'Ain et du Haut Jura, se sont retrouvés, dimanche après-midi, Sous-le Rosay, sur la stèle dédiée à René Mermet, au cimetière de Viry sur la tombe du Commandant Vallin, puis à Sièges, au monument aux morts, et devant la stèle du lieutenant Darthenay, afin commémorer, par des dépôts de gerbes, les rafles, meurtrières et dévastatrices, qui accablèrent la région.

Trois cérémonie pour le devoir de mémoire

Sous le Rosay : Jean Daniel Maire, à la tête d'une délégation municipale, a accueilli les participants pour la première cérémonie, avec dépôt de gerbe, en présence des drapeaux : des Maquis du Haut-Jura Périclès, du Comité d'Oyonnax des Déportés Internés, Résistants Patriotes((FNDIRP), de l'Association Nationale des Anciens Combattants de la Résistance (ANACR), de la Fnaca d'Oyonnax, de l'Association des Communes Médaillées de la Résistance.

Gérard Lacroix secrétaire général de la promotion de Saint-Cyr lieutenant Darthenay conduisait pour sa part une délégation de huit personnes, aux côtés d'Aline Maret-Guelpa, présidente de l'Union Locale de la Résistance d'Oyonnax, et de Louis Vilpini pour le Service Périclès du Haut-Jura.

Au cimetière de Viry, sur la tombe du Commandant Vallin, Guy Deluzurieux de la promotion Darthenay, a dressé un parallèle éloquent entre les deux officiers, aux qualités exemplaires et convergentes, qui les ont conduits à donner leur vie, pour la France, à quelques jours d'intervalle.

A Sièges c'est une cinquantaine de personnes, qui se sont recueillies aux côtés de toute la famille du Lieutenant Darthenay rassemblée.

Aline Guelpa et Gérard Lacroix se sont attachés à lui rendre l'hommage mérité, rappelant l'importance du devoir de mémoire en citant l'abbé Henri Lacordaire : *«entre le passé où sont nos souvenirs et le futur où sont nos espérances, il y a le présent où sont nos devoirs».*

La promotion Darthenay, et Madame Geneviève de Garets, fille du parrain de promotion, ont procédé à un dépôt de gerbe.

Un vin d'honneur, offert par la municipalité, a ensuite rassemblé tous les participants.

Des vacances Magiques grâce à Pêle-Mêle

Durant la première semaine des vacances scolaires, le foyer rural Pêle-Mêle organisait, sur deux jours, jeudi 12 et vendredi 13 avril, un stage de Magie pour les enfants de 5 à 12 ans, à la salle des fêtes.

Une vingtaine d'enfants y participaient, sous la conduite d'un spécialiste professionnel, Pasqual Romano, qui sillonne depuis plusieurs années la France le Belgique et l'Italie pour effectuer des démonstrations, et transmettre une partie de son savoir. Les enfants ont adoré, et pleinement participé aux différentes expériences dans une grande bonne humeur.

Vendredi soir, avec le Magicien, ils ont présenté un petit spectacle très sympathique, qui a attiré de nombreux parents. Les tours, et les surprises n'ont pas manqué, et la collaboration du public a été parfaite. Les enfants sont repartis avec un peu de matériel, qui leur permettra d'émerveiller, quelques jours encore, la famille et les amis.

Contact : www.blablamagie.fr

Les Moussières

Assemblées générales de Caisses Locales 2018

En VRAI, toute la vie s'assure ici

Entre le 15 février et le 4 mai 2018, les sociétaires de Groupama Grand Est seront conviés à participer à l'assemblée générale de leur Caisse Locale. Une occasion unique pour s'informer sur la vie locale de sa mutuelle et de prendre part aux débats !

L'Assemblée générale de la Caisse Locale du Haut-Jura – St-Claude présidée par M. Didier Deffradas s'est déroulée le mardi 10 Avril à la salle des Dolines des Moussières.

Un temps de partage et d'information

A Groupama Grand Est, la proximité avec les sociétaires n'est pas un vain mot. Elle se vit au quotidien et contribue au dynamisme de la vie locale. Concrètement, cela se traduit par :

175 agences qui sont autant de points de synergie entre élus – sociétaires – collaborateurs

277 Caisses Locales soit 277 assemblées générales, lors desquelles le sociétaire participe à la vie de sa mutuelle

1 500 collaborateurs pour servir et conseiller les sociétaires

3 500 élus pour promouvoir et faire vivre l'esprit mutualiste.

Lors de son assemblée générale, le sociétaire a la possibilité de participer à l'élection de ses représentants. Il décide de l'adoption de résolutions et prend donc part à la VRAIE vie de sa Caisse Locale. En plus des étapes statutaires incontournables d'une AG, les élus et collaborateurs de Groupama Grand Est présentent un bilan des actions engagées l'année passée tant au niveau local que régional. De cette manière, le sociétaire est informé des chiffres et des événements majeurs de sa mutuelle.

L'esprit mutualiste, incarné notamment par la synergie entre élus et collaborateurs travaillant ensemble au quotidien, fait la force et la solidité du réseau Groupama. Le mutualisme de Groupama est ancré au cœur des Caisses Locales pour faire face aux aléas de la vie et aussi, pour construire ensemble l'avenir.

«Pour mieux se connaître, il faut se prendre du temps». C'est pour cela que les assemblées générales de Caisses Locales se prolongent toutes par un moment de convivialité à la clôture de la séance.

Le fil conducteur en 2018 : *«En VRAI toute la vie s'assure ici».*

Dès la naissance, la vie est faite d'apprentissages, de projets et parfois d'épreuves… Il n'en reste pas moins que chaque étape de la vie comporte des risques. Groupama est là pour vous permettre de les appréhender avec sérénité. En fonction de son âge, sa profession, sa situation familiale, il est nécessaire d'apporter les meilleurs conseils pour mieux répondre aux attentes concrètes des sociétaires. Les parcours de vie sont multiples, nos offres et services aussi.

Être mutualiste à Groupama, c'est assurer son avenir et sécuriser les risques tout en faisant vivre son territoire.

44 doublettes au concours de Belote de l'Amicale des Pompiers

44 doublettes étaient au rendez-vous ce dimanche 8 avril, pour 3 manches de 16 parties.

1er du classement : Janine et Jean-Pierre Barbe 5109 pts / Panier garni.

2e Pierrette et Claudette 4916 pts/ repas restaurant.

3e Chantal et Patrick Cart 4745 pts/ Filet garni.

4e Nicole et André Julliard 4731 pts/ repas restaurant.

5e Mmrs Guy et Dalloz 4695 pts/ Filet garni.

Au tirage au sort de la tombola le panier garni offert par les Epicières a été gagné par Clothilde Grostabussiat, et les bons cadeaux

Repas des restaurants offert par Le Pré Fillet et Les Bisons aux doublettes : Danielle et Marie de Champfromier et Marie Louise et Christiane de Viry.

Oyonnax

Le public en masse à la Fête de Printemps

Le soleil n'avait pas manqué le rendez-vous tout comme plus de 3.000 personnes, majoritairement des enfants.
La 16e Fête de Printemps a été un succès avec notamment les ateliers dédiés aux jeunes qui n'ont pas manqué de satisfaire leur curiosité et leur adresse tout en s'amusant beaucoup. Les animations fixes et les compagnies artistiques ont retenu le public le long de la rue Anatole France ou de la place Charles De Gaulle. La musique attirait les oreilles et les couleurs les yeux comme les Toiles Cirées, l'Arbre à Pépins, les Bigs Dancers ou la Roulotte Ruche. Les associations locales ont nourri et rafraîchi tout ce petit monde et les frites des classes en 8 sont parties rapidement.

Lac Genin

Les retrouvailles de la classe 67

Emmenés par leur président M. Pierre Bouillet, les conscrits de la Classe 67 se sont retrouvés pour le repas de Printemps au Lac Genin

Arbent

De nouveaux arbres dans la fôret

Dans le cadre de la journée nationale de la forêt, des enfants de l'école du Planet ont planté des arbres au lieu dit La Queuille.
Cette journée avait été reportée pour cause de mauvais temps, mais ce vendredi 6 avril 2018, c'est sous un grand soleil que le groupe de 19 enfants, CM 2 et CM 1 de la classe de Monsieur Auboeuf, a pris part à cette plantation.
Conseillés par Pascal Burgun de l'ONF, qui a fourni 75 plants de résineux, mélèzes et douglas, c'est avec entrain et enthousiasme qu'ils se sont mis au travail : creuser, planter, vérifier que tout était bien en terre, et protéger.
Madame le maire, Jacques Mermet, adjoint chargé de la forêt, Georges Gouilloux et Annie Piavoux les aidaient dans leur tâche, pas toujours aisés sur un terrain encombré de ronces et vieilles branches.
Certains ont manié la pioche avec beaucoup de courage et tous ont eu droit à un goûter sur place. Et c'est ainsi qu'ils sont partis en vacances fiers de leur travail.

Opération «Commune propre»

Comme chaque année, le conseil municipal, les associations, les écoles et toutes les bonnes volontés, s'étaient donnés rendez-vous aux Services Techniques pour le nettoyage de la commune. Ce sont 70 personnes dont de nombreux enfants, qui avaient répondu à l'appel.
A 8 h30, Jacques Mermet, grand organisateur de la journée, répartissait les groupes dans les différents secteurs, qui partaient armés de gants et sacs.
Les premiers retours étaient ceux des enfants pour un pain au chocolat et une boisson, puis les plus grands arrivaient pour l'apéritif et le buffet froid.
Madame le maire, toujours présente, pouvait constater que les arbanais prennent soin de leur village, puisque la collecte sensiblement identique à celle des autres années, comportait toutefois beaucoup moins de gros objets.
Rappelons que la déchèterie de Veyziat est gratuite et est ouverte tous les jours, sauf les jours fériés. Il est toujours aussi facile de déposer les encombrants à Veyziat que dans la nature. Merci pour les efforts de tous.

Rugby F.C.S.C. - Fédéral 3

F.C.S.C. : large succès face à Couches (50-17)

Pour le F.C.S.C : 8 essais et 5 tr.
Pour Couches : 2 essais, 2 tr et 1 pénalité.
Scénario prévisible pour une rencontre sans grand suspense et qui a largement tourné en faveur du XV ciel et blanc.
Victoire nette 50 à 17 et 8 essais à 2.

Ce ne fut pas un grand match et on eut droit plutôt à des accélérations et quelques moments forts dans une rencontre qui s'annonçait déséquilibrée dès le départ.
Couches résista une vingtaine de minutes, revenant même tout près des ciel et blanc au score. Mais les sanclaudiens se remirent vite sur les rails pour au final l'emporter très largement.
Seul «décalage» dans cette rencontre, l'arbitrage tâtillon et bien trop sévère (pluie de cartons blanc et jaunes) dans un match pourtant joué dans le meilleur esprit.
En B, large succès aussi 42 à 10.

M.B.

Rillieux dominé (17-8) ... avec la manière...

Pour le F.C.S.C. : 3 essais et 1 tr.
Pour Rillieux, 1 essai et une pénalité
Belle et probante victoire du XV ciel et blanc face à Rillieux(17-8). Succès bon pour le moral face à un adversaire qui a clairement annoncé son intention de jouer en Fédérale 2 la saison prochaine.

Dans un match de bon niveau, les deux formations ont envoyé du jeu et les 700 spectateurs présents ont assisté à une rencontre de qualité, jouée dans un très bon esprit.

Privés de Ruiz, Paea et Grillet, les remplaçants (Pinet, Cuvillier et Gouley) ont été à la hauteur et ont apporté leur envie dans un collectif aguerri et en point d'orgue une défense remarquable. Que dire aussi d'un David Mermet énorme dans le jeu au pied d'occupation...
Faussurier avait marqué le 1er essai au terme d'une superbe action collective amorcée aux 40 mètres locaux.
En seconde mi-temps, Piazzolla scorait entre les perches après une grosse période de domination près de la ligne visiteuse.
Une faute de replacement défensif (la seule...) coûtait un essai et relançait, un instant, le suspense (12-8).
Mais sur une touche à proximité de sa ligne de but, Rillieux cafouillait un ballon dans l'embut et permettait aux bleus de faire le break.
Un écart définitif, malgré les efforts rhôdaniens en fin de partie.
En B, bonne première mi-temps et score serré aux citrons (6-12).
Ce fut ensuite une avalanche d'essais pour une équipe visiteuse solide et qui l'emportait très largement 71-6...

Reste maintenant à terminer la phase de poule.
Ce sera au lendemain des «soufflaculs» et la réception d'Andrézieux. Ultime match avant d'attaquer une semaine plus tard les 32e de finale aller, probablement à Metz.

M.B.

Jura Sud Foot - National 2

(25e journée)
Jura Sud Foot réagit lors de son déplacement à Annecy

A Annecy : **Annecy et Jura Sud Foot : 1 – 1 (mi-temps : 1 – 1)**
Jura Sud Foot : Cattier - Bon - Biaye - Grampeix - Amofa (cap) – Couturier - Kadi (puis Aidoud 77e)- Moisy - Gaubey (puis Ndoutoume 90e) - Angani (puis Bogovic 86e) - Gache –
Coach : Pascal Moulin

Buts : **Annecy :** Garby (12e)
Jura Sud : Angani (30e)
Les Jurasudistes dominés par Yzeure en début de semaine, abordent ce match avec en tête une revanche à prendre sur eux-mêmes pour montrer qu'ils sont capables de se mesurer à un candidat organisé pour la montée en National 1. D'entrée les Annéciens déterminés contrôlent le jeu et ne laissent les Jurasudistes réagir que par contres. Sur un troisième corner consécutif, Garby place une tête hors de portée de Paul Cattier et Jura Sud se voit une nouvelle fois contraint de courir après le score. Le jeu plus équilibré permet aux hommes de Pascal Moulin de se montrer plus dangereux notamment grâce à Medhi Kadi et Florent Gache. Sur une action à la limite des 18 mètres stoppée illicitement, c'est Florent Gache qui officie, son tir à raz de terre est détourné par Yves Angani qui égalise. La pause est sifflée sur le score nul de 1 – 1. En seconde période, malgré des changements tactiques, Annecy, avec son objectif de première place, ne parvient pas à mettre en danger la défense jurassienne. Jura Sud maîtrise et fait jeu égal avec son adversaire, même pour les occasions dangereuses. La fin sera sifflée par l'arbitre UEFA espagnol sur le score de parité obtenu en première mi-temps

J.-P. B.

Résultats de la 25e Journée
Raon l'Etape 0 – 2 Belfort
Yzeure 1 - 0 P.S.G. 2
Schiltigheim 2 - 0 Le Puy
Villefranche 0 - 3 Epinal
Annecy 1 – 1 Jura Sud Foot
O.Lyon 2 3 - 1 Montceau
St Louis Neuweg 2 – 3 Andrézieux
St Priest 0 – 2 Chasselay

(26e journée)
Jura Sud Foot assure un résultat positif devant St-Priest

A Moirans : Jura Sud Foot bat St Priest : 2 – 0 (mi-temps : 1 – 0)
Jura Sud Foot : Cattier - Bon - Grampeix - Amofa (cap) - Couturier (puis Biaye 69e)- Kadi (puis Dia 81e)- Moisy - Aidoud - Gaubey - Angani (puis Saci 86e) - Gache -
Coach : Pascal Moulin
Buts : Jura Sud : Moisy (30e) - Gache (90+1e)
En faisant une entame de match attentiste, les Jurasudistes ont laissé leur adversaire du jour prendre les initiatives et se motiver pour remporter une victoire indispensable à leur classement. Heureusement pour eux, les maladresses des attaquants adverses n'ont pas permis de prendre l'avantage au tableau d'affichage. Puis, petit à petit, St Priest a baissé de rythme et Jura Sud s'est montré plus entreprenant. Finalement Maxime Moisy, bénéficie d'un superbe travail de Jordan Gaubey, et ouvre le score d'une frappe précise à la 42e minute. Jura Sud Foot aurait même pu doubler la mise dans les arrêts de jeu de cette première mi-temps sans un arrêt de grande classe du gardien adverse devant une reprise à bout portant de Medhi Kadi. En seconde période, les deux équipes sont restées sur un faux rythme où les défenses prennent le pas sur les attaques. Téo Couturier blessé au tendon d'Achille est évacué sur une civière et emmené directement à l'hôpital. La satisfaction de la fin de match est la rentrée de Boulaye Dia, revenant de blessure, qui anime plusieurs contres et permet à Florent Gache de concrétiser dans les arrêts de jeu et de confirmer la victoire. La place sur le podium continuera de se jouer en déplacement samedi à St Louis Neuweg et à la réception le 28 avril prochain de l'équipe d'Epinal sur le stade de Moirans.

Résultats des autres matches de la 26e journée :
PSG 2 1 – 2 Schiltigheim
Andrézieux 1 – 0 Epinal
Chasselay 0 – 0 St-Louis Neuweg
Montceau 2 – 3 Annecy
Belfort 1 – 0 Yzeure
Raon l'Etape 2 – 3 Villefranche
Le Puy 3 – 2 O. Lyon

J.-P. B.

Le CLASSEMENT ACTUEL

	Pts	J.
01 – Andrezieux	51	26
02 – Annecy	48	26
03 – Villefranche	46	26
04 – Schiltigheim	44	26
05 – Jura Sud Foot	41	26
06 – Yzeure	37	26
07 – Le Puy	36	26
08 – Chasselay	36	26
09 – Paris St Germain	35	25
10 – Epinal	34	25
11 – Belfort	33	26
12 – O. Lyon B	33	26
13 – St-Louis Neuweg	31	26
14 – Saint Priest	30	26
15 – Montceau	24	26
16 – Raon l'Etape	12	26

BALLON DU MATCH

Les ballons de la rencontre FC Saint-Claude Rillieux ont été offerts par JURA BLANC Blanchisserie industrielle Saint-Claude et Fromagerie Locatelli affinage vente Saint-Claude. Les gagnants sont Pascal Faussurier de Viry et Simon Perrier de Villard-Saint -Sauveur. Bravo à tous.

M.F.

Automobile

Le Tour Auto Optic 2000 fait étape à Oyonnax

Le Tour Auto Optic 2000 est une rétrospective du Tour de France Automobile. Ce rallye de voitures anciennes rassemble des voitures de course datant de 1951 à 1973 et ayant participé à l'épreuve originelle.

Cette année, à l'initiative de Marc Lagier et avec le concours de l'ESCA, il fera une escale à Oyonnax pour ensuite rejoindre le départ de la Spéciale du Chemin de la Guerre. Environ 300 voitures sont attendues le 25 avril sur le parking de la Grande Vapeur entre 14h.35 et 19h.30.

Chaque année, un constructeur ou un type de voitures qui a participé à l'histoire du Tour de France automobile est mis à l'honneur. A l'occasion de la 27e édition, ce sont les marques italiennes disparues qui bénéficieront de toutes les attentions.

LA FORESTIERE

Arbent : Soirée de présentation de la Forestière 2018

Thierry Emin, président de l'U.S.O. Rugby

Jérôme Bey, président de la Forestière, accueillait ses nombreux invités, Mme Maissiat, maire d'Arbent, conseillère départementale de l'Ain, M. Brero, vice-président du Conseil départemental du Jura en charge des sports, Mme Trossat, conseillère départementale du Jura, les partenaires et sponsors de la Forestière, le Team La Forestière et Thomas Diestch, septuple vainqueur de la Forestière devenu aujourd'hui ambassadeur de la marque Bulls, partenaire de la Forestière 100km UCI Bulls Bike.

Jean-Pierre Marin présentait pour commencer la 5e édition de la Forest Cime qui aura lieu les 29, 30 juin et 1er juillet, sur un parcours ralliant Arbent à Hauteville, puis Hauteville Lamoura et dernière étape, Lamoura Arbent via le Col de la Faucille.
C'est aussi lui, responsable de la Cyclo qui présentait donc l'édition 2018 qui aura lieu le samedi 22 septembre pour sa 11e édition. Elle comportera une 50km rando, 85 km en rando ou cyclo et la 140km sur 2593m de dénivelé positif.

Un cyclo-sportif en la personne de Thierry Emin, président de l'U.SO. Rugby était appelé pour venir annoncer le partenariat qui sera mis en place, liant ainsi le rugby au vélo. Les licenciés rugby auront 10% de remise sur une inscription à la Forestière. *«Il me parait important d'accompagner les événements qui se font localement et faire ainsi la promotion du territoire. Le rugby veut montrer autre chose sur le territoire, c'est une image du Haut-Bugey à travailler ensemble».*
Cette soirée était aussi l'occasion de remettre le challenge entreprise Raoul Grenard.
Le challenge 2017 a été remis à Décathlon, en 2e position l'entreprise Dalloz de Septmoncel, 3e l'entreprise Faiveley de Saint-Claude.

Podium du challenge entreprise Raoul Grenard.

Une Forest Enduro Monts Jura Lélex

Les 1er et 2 septembre, la Forest Enduro Monts Jura Lélex qui comptera pour la finale de la coupe Enduro Auvergne Rhône Alpes avec pour les «grands enfants» une Forest'Falk Tractor, une course de tracteur avec casque et gants de rigueur !
Le 22 septembre une Forest Enduro à Arbent avec 5 spéciales dans le Macrétêt

Les 22 et 23 septembre, la Forestière

Avec la 11e édition de la cyclo le samedi et la Forestière le dimanche au départ de Lamoura, la 100 km UCI Bulls Bike et les dames au départ des Moussières pour la 75 km UCI Dame Bulls Bike et les autres courses, 75 km hommes départ des Moussières, et les randos.

Philippe Gindre présentait la MTB Alpine Cup

La HERO Südtirol Dolomites, la MB Race en France, le Grand Raid BCVS en Suisse et la Forestière en France ont décidé de se regrouper pour lancer un tout nouveau challenge : la MTB Alpine Cup.
Ces 4 courses majeures ont en effet un dénominateur géographique en commun : l'arc alpin. La MTB Alpine Cup n'est pas une coupe du monde bis mais plutôt un challenge incluant les plus belles épreuves VTT marathon en Europe. De nouveau cette année, la finale se jouera sur la Forestière. Ce trophée renforce la dimension internationale, une place de choix sur un grand circuit international.
Après Manon Socquet Juglard et Daniele Mensi qui seront les rois pour 2018 ?

Sophie Dalloz Ramaux

Automobile - Ecurie Haut-Jura

Soirée remise de prix et «challenge Thierry Rossi»

Une soirée de l'Ecurie du Haut-Jura en mémoire de Thierry Rossi décédé voici 17 ans.

Jean-Marc Vuillermoz, président d'honneur et Dominique Piazzolla, président actuel ont remis définitivement à Françoise et Philippe Rossi le challenge pour la période 2012/2017.
C'était aussi l'occasion de présenter le classement de la saison 2017 des pilotes et copilotes rallye et course de côte, dans une soirée très conviviale au restaurant le Loft à Saint-Claude.

***Rallye* Pilotes :** 1. ANDREY Gilles 662.60 ; 2. JACQUET Alexandre 541.75 ; 3. QUARROZ Damien 538.20 ; 4. CESCO RESIA Philippe 443.30 ; 5. HIEYTE Charly 378.50 ; 6. BRUNERO Julien 12.50 ; 7. ANDREY Alix 7.50 ; 8. BONNEFOY Jérôme 5.00
Copilotes : 1. CRAEN Fabien 1169.25 ; 2. BLONDEAU TOINY Romain 888.00 ; 3. JOSSERAND Alexis 823.75 ; 4. JACQUET Anthony 756.25 ; 5. ANDREY Celien 662.60 ; 6. CESCO RESIA Kevin 443.30 ; 7. LIECHTY Martial 12.50 ; 8. PERRAD Jerome 5.00
Course de côte : Kevin Cesco Reisa : 1er en course de côte et champion de France à la Finale de Quillan de sa catégorie.

Ski de Fond

Belle fin d'hiver pour les garçons de Haut-Jura Ski !

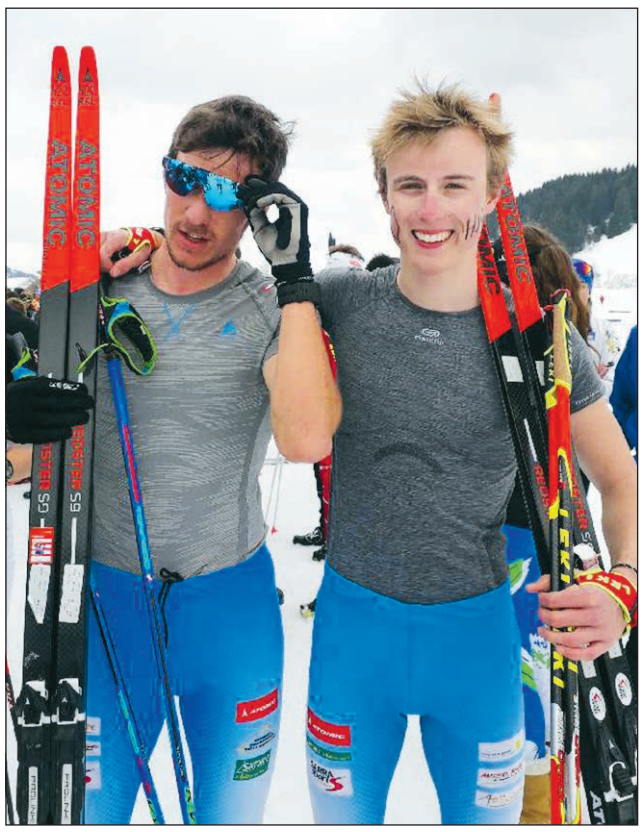

Saison au plus haut niveau pour Quentin JOLY, tout juste 18 ans : en équipe ou en individuel, Quentin peut être fier de sa saison, il se place régulièrement aux avant-postes. En relais, il fait partie de l'équipe qui obtient la 6e place du championnat de France des clubs le 25 mars la Clusaz, puis le dimanche 1er avril, il monte sur le podium avec les membres du massif jurassien pour une belle troisième place aux championnats de France à Prémanon.
5e place du circuit SAMSE NATIONAL TOUR en U18 (coupe de France) avec 3 podiums.
Vice champion de France en sprint skate le 20 janvier à Naves.
Et pour la dernière épreuve de la saison le 8 avril aux Saisies, Quentin a déccroché une magnifique médaille de bronze sur le championnat de France «distance» en skate.
«J'ai abordé cette course sans pression, heureux de partir aux côtés de Manificat et autres ! Il fallait accrocher un bon groupe, ce que j'ai fait avec mes camarades du massif Oscar Lombardot et Simon Vuillet, que j'ai réussi à battre sur la fin pour obtenir une place sur le podium. J'avais une bonne glisse et le physique était encore au rendez-vous ! ».
Elève de terminale au lycée Victor Bérard de Morez, Quentin, à la suite d'une formation plutôt axée sur l'athlétisme, a concrétisé cette année les espoirs placés en lui et peut se féliciter d'avoir choisi l'hiver et le ski pour exprimer son potentiel ! Réjouissons-nous de le voir si bien défendre les couleurs du club et du comité du massif jurassien !
Citons aussi deux autres garçons de Haut-Jura Ski qui ont réalisé des performances de haut-vol cette saison :
Léo RAFFIN, en biathlon, décroche l'argent aux championnats de France en U19 aux Tuffes le 31 mars dernier ! Deux fois vice-champion de France cette année, Léo a aussi brillé en février sur les épreuves continentales et mondiales.
Valentin CHAUVIN, se classe 3e de la coupe OPA (coupe des pays ALPINS) et a obtenu 3 sélections sur le circuit Coupe du Monde malgré une préparation estivale perturbée. Et pour ses derniers Championnats du Monde U23, il a réalisé quelques belles performances (3 fois dans le top 10).
Ces 3 athlètes seront attendus l'hiver prochain pour gravir, nous l'espérons, de nouveaux échelons dans leur prometteuse carrière. En attendant, ils fêteront comme il se doit la fin de saison avec leurs camarades de club le 21 avril. A cette occasion HAUT-JURA SKI célébrera l'ensemble de ses competiteurs alpins et fondeurs, puisque sur les 2 tableaux, le club a remporté la première place à la Coupe du Jura !

Karaté Saint-Claude

Tirage de la tombola de Pâques

Le lundi 26 mars, 3 jeunes karatékas du club Shotokan ont participé au tirage de la tombola de Pâques. 3 gros œufs réalisés par la boulangerie Petit ont été remportés.
Un des gagnants, l'Auto-Ecole Manu est venu chercher son œuf de Pâques.

Offres d'emplois,
ventes,
divers,
décès,
souvenirs,
annonces associatives
etc.,
Une seule adresse :
L'Hebdo
du Haut-Jura
et du Haut-Bugey
votre journal
de proximité

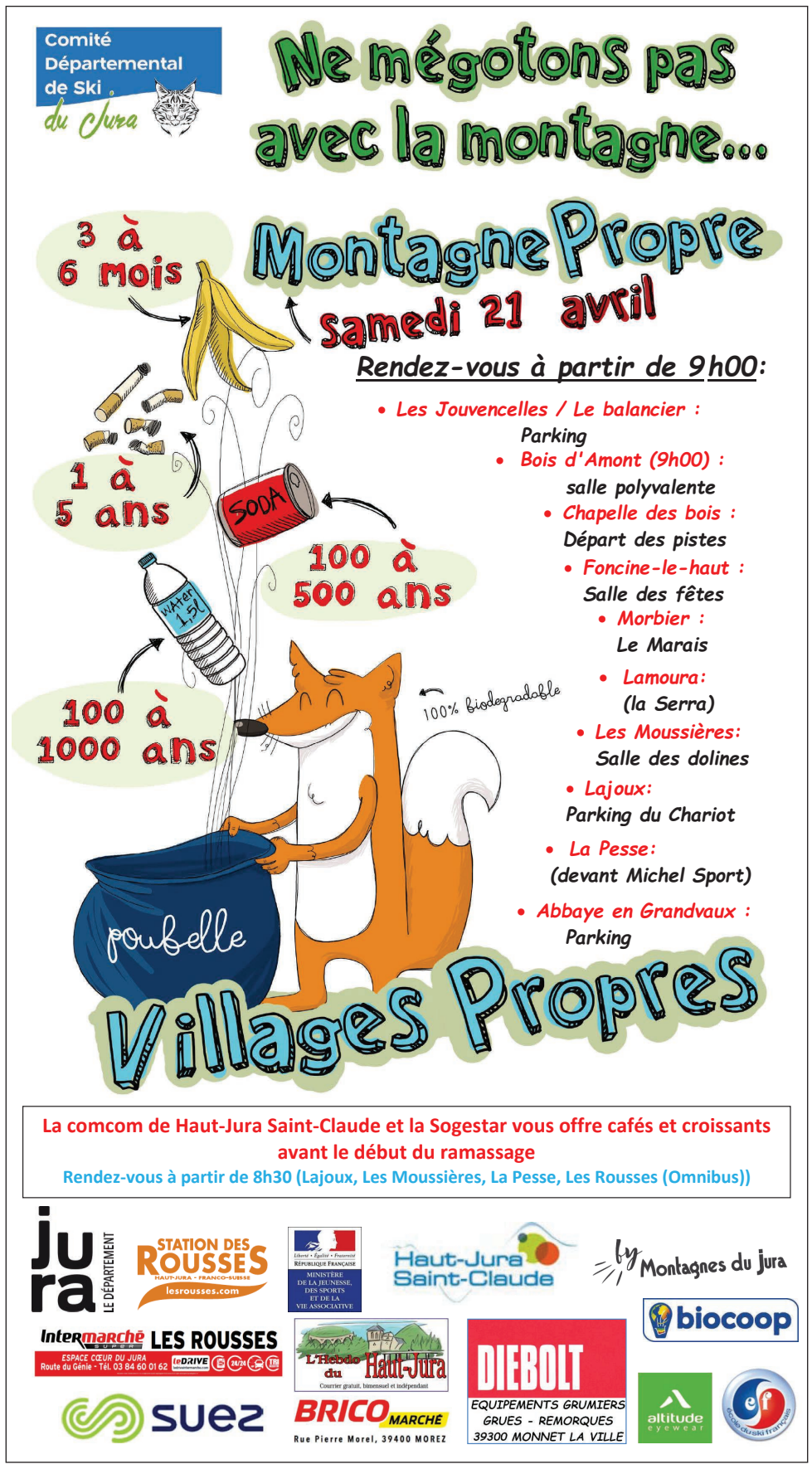

USEP

Saint-Lupicin : rencontre USEP

Vendredi 6 avril les élèves du cycle 3 (CM1 et CM2) des écoles publiques du Plateau se sont rencontrés sur le stade pour finaliser le cycle foot commencé fin février et animé par Elodie Myotte, responsable de la section féminine de Jura-Sud, et Charlène Frelin, stagiaire à Haut-Jura Sport. Les enfants étaient répartis en équipes portant le nom des pays participant à la prochaine coupe du monde en Russie. La journée étant particulièrement ensoleillée, les jeunes sportifs ont pique-niqué sur place avant de reprendre les activités l'après-midi.
Dès 15h 30 chaque classe a regagné son école.

Offres d'emplois, ventes, divers, décès, souvenirs, annonces associatives, etc.,
Une seule adresse :
L'Hebdo du Haut-Jura et du Haut-Bugey
votre journal de proximité

Souvenir

SAINT-CLAUDE
François QUATTRONE

«Déjà un an que tu nous as quittés, maman, tes enfants, tes petits enfants, tes amis ne t'oublient pas. Chaque jour nous avons une pensée pour toi, tu resteras toujours dans nos cœurs.
Ta famille».

Site de notre journal
www.lhebdoduhautjura.org
Facebook

L'HEBDO DU HAUT-JURA et du HAUT-BUGEY
Siège social : 64, rue du Pré
39201 SAINT-CLAUDE
Tél. 03 84 33 14 64
B.P. 30006

Régie Publicitaire :
Tél. 03 84 33 14 64
pub.hebdohautjura@gmail.com

Rédaction journaliste Chef d'Edition
dalloz.sophie@gmail.com

Direction-Rédaction
d.piazzolla.presse@gmail.com

Directeur de publication
Dominique Piazzolla

Impr. Franche-Comté
Impressions Auxonne
40.000 ex.

RCS 537 478 281
ISSN 2494-4513

Imprimé sur du papier issu de forêt s gérées durablement.
Certification PEFC. Origine du papier : France. Taux de fibres recyclées : 100%. Ce journal est imprimé sur un papier UPM porteur de l'écolabel européen sous le numéro FI/37/001. Eutrophisation : PTot 0,011 kg/t.
ecofolio

Vends

Vds Frigo congel marque Liebherr bon état octobre 2013 dim 0,60 x 0,50 x 1,60 à 120€. Tél. 03.84.45.33.06

Vds bétonnière électrique bon état. Tél. 03.84.42.21.68 heures repas.

Locations

Loue St-Claude centre-ville T2 T3 T4 Studio. Tél. 06.89.28.68.08

Loue St-Claude rue Christin 53m² T3 chauffage ind. Gaz 330€ mensuel. Tél. 03.84.45.36.30

Loue centre-ville Saint-Claude 78m² F3 cuis 2 chambres séjour SDB WC hall chauffage ind gaz grenier cave confortable calme ensoleillé porte codée parking proximité. Tél. 03.84.42.42.06

GARAGE CUYNET

www.garage-cuynet.fr

VÉHICULES DIESEL

ALFA GIULIETTA 2.0 JTDM 140 DISTINCTIVE Noir Etna 11/2012
ALFA GIULIETTA 1.6 JTDM 105 DISTINCTIVE Pack Sport Noir Etna 06/2015
ALFA MITO 1.6 JTDM 120 EXCLUSIVE Blanc Spino / Toit noir 08/2012
ALFA 156 SPW 1.9 JTDM 126 DISTINCTIVE 02/2005
FORD KUGA 2.0 TDCi 140 TITANIUM 4x2, 78.000 km 11/2014
HYUNDAI 130 1.6 CRDi Pack Sensation, 5 portes, 97.000 km 06/2012

VÉHICULES ESSENCE

ALFA GIULIETTA 1.4 TB MultiAir 170 Lusso TCT Pack Veloce, 17.000 km ... 03/2017
FORD FOCUS 1.0 ECOBOOST 125 TITANIUM BVM6, 30.000 km 05/2016
FIAT PUNTO 1.2 69 CH ITALIA, 5 portes, 31.000 km 09/2015

NOMBREUSES OCCASIONS RÉCENTES DISPONIBLES STOCK OU RÉSEAU CHEZ ALFA ROMEO, FIAT ET FORD. *RENSEIGNEZ-VOUS AUPRÈS DE LAURENT*

CHAMPAGNOLE
Tél. 03 84 52 09 78 - Fax 03 84 52 32 82
sa-garage-cuynet@wanadoo.fr

Garage Zangrandi rue Lecourbe 39000 LONS LE SAUNIER — Tél. 03 84 47 21 36
Garage AD 57 route de Lyon 39200 ST CLAUDE — Tél. 03 84 45 03 04
Garage Capelli 178 rue Anatole France 01100 OYONNAX — Tél. 04 74 77 18 86
Garage Meunier 1615 route Strasbourg 01440 VIRIAT — Tél. 04 74 22 20 80

l'engagement Bellamy est ici

L'Hebdo du Haut-Jura et du Haut-Bugey
Courrier gratuit, bimensuel et indépendant

CRÉDIT AGRICOLE FRANCHE-COMTÉ
BANQUE & ASSURANCES
100% HUMAINE
100% DIGITALE
dans l'accompagnement de vos projets
www.ca-franchecomte.fr

TERRASSEMENT MAÇONNERIE
RÉNOVATION CARRELAGES
CLEMENT SARL
Tous travaux de maçonnerie, neuf et rénovation, terrassement
ZA les Sablières - l'Essard - 39200 VILLARD SAINT-SAUVEUR
Tél Bureau : 03 84 45 28 71 - Tél Entrepôt : 03 84 45 20 61
Portable : 06 07 84 18 32 - Fax : 03 84 45 57 99
e-mail : clementen@orange.fr

Adresse : Zone Artisanale d'Etables
39200 SAINT-CLAUDE
GENIE CLIMATIQUE
PLOMBERIE SANITAIRE
picard
Tél. 03.84.45.24.44
info@picard-sa.fr
www.picard-sa.fr

DOSSIER HABITAT

Crédit Photo Roch Constructions

VÉHICULES UTILITAIRES

7 pages d'informations

Des artisans et des professionnels du bâtiment à votre service

POSE DE PORTE SECTIONNELLE
POSE DE GRILLES ET RIDEAUX
POSE DE PORTAIL
POSE DE PORTE DE GARAGE
BARRIÈRE - CLÔTURE
Hightec Metal
METALLERIE - FERRONNERIE AMENAGEMENTS
Z.I. du Plan d'Acier – 39200 SAINT-CLAUDE
Tél. : 03 84 45 13 71
Fax : 03 84 45 76 35

Gedimat
MATÉRIAUX & BRICOLAGE
Des fondations aux finitions
Gedimat PAGANI
TOUT POUR VOTRE CONSTRUCTION
Vente aux professionnels et particuliers
AGENCE DE SAINT-LUPICIN - Zone Industrielle
Tél. 03 84 42 12 11 - Fax 03 84 42 86 69
AGENCE D'OYONNAX - 36 cours Verdun
Tél. 04 74 77 30 31 - Fax 04 74 77 59 60

Nos conseils pour bien aménager son garage !

Bien souvent, le garage est à la fois un abri pour votre voiture et un espace de stockage ou de bricolage. Suivez nos astuces pour un rangement intelligent !

Vous en avez marre de traverser un garage saturé, parsemé d'outils rouillés et de cartons de jouets, au point de renoncer à vous y garer ? À la bonne heure ! Le printemps arrive et, avec lui, le grand nettoyage ! Si vous pensiez faire l'impasse sur votre garage, vous allez devoir revoir vos priorités car, bien aménagé, cette pièce est un espace que l'on peut durablement exploiter. Une organisation maligne vous permettra non seulement d'y garer votre voiture, mais aussi de vous y adonner au bricolage, aux sports et aux loisirs, ou encore de profiter d'un vaste espace de stockage. Oui, mais, comment l'aménager ? On vous dit tout !

Un aménagement malin, en fonction de vos besoins

Avant toute chose, il est nécessaire de déterminer précisément vos besoins et d'adapter l'espace à vos activités. Si votre garage est avant tout l'endroit où vous vous garez, pensez à garder un espace de circulation suffisant pour permettre au conducteur comme aux passagers de s'installer, mais aussi de pouvoir ouvrir le coffre. Avant de passer à l'aménagement, mesurez les murs dans leur longueur et dans leur hauteur.

Dans les pièces à vivre, les cloisons sont rarement utilisées dans toute leur hauteur, pourtant elles offrent une grande capacité de rangement, et cela vous permettra de dégager le sol. Définissez ensuite des zones par thématiques (bricolage, jardinage, provisions, loisirs…). Autant que faire se peut, votre rangement devra s'atteler à délimiter les différents espaces afin de vous y retrouver facilement et de profiter d'une pièce propre et rangée toute l'année.

Si le bricolage est votre passe-temps favori, vous avez la possibilité de fixer un établi directement au mur et de l'accompagner de plusieurs rangements au dessus et en dessous. Un espace bien agencé vous permettra de travailler confortablement, outils et matériaux à portée de main.

Vous avez des vélos, des skis, une planche de surf ? Dédiez un espace de votre garage à vos accessoires de sport. Si vous disposez d'un petit renfoncement dans l'une des cloisons, celui-ci sera la planque idéale pour tout votre matériel sportif. Sinon, vous avez la possibilité d'investir dans un placard assez haut, ou d'installer un maillage au plafond pour y suspendre skis, vélos et autres objets lourds sur des crochets en acier.

Du côté des denrées alimentaires, évaluez au préalable la quantité que vous avez à stocker. Des tiroirs ou placards fermés seront peut-être nécessaires pour protéger certains aliments, mais si vous stockez principalement des bouteilles et des boîtes de conserve, l'installation de quelques étagères en hauteur est une solution efficace pour s'organiser au quotidien et en finir avec l'amoncellement d'objets au sol.

Un garage à la fois pratique et cosy, c'est possible !

L'agencement de votre garage est avant tout l'occasion de faire un grand tri saisonnier ! Pour s'obliger à jeter, on applique les méthodes des meilleurs coachs en répondant à une question simple : «depuis combien de temps n'ai-je pas utilisé cet objet ?». Si cela fait plus d'un ou deux ans, il n'est sûrement pas indispensable à votre bien-être ! Inutile donc de le conserver plus longtemps.

Une fois que vous avez déblayé l'inutile, vous allez pouvoir aménager un véritable espace cosy.

Terminé les garages sombres et poussiéreux, il est temps de redonner un peu de peps à une pièce trop souvent déconsidérée ! Primo, un bon coup de peinture blanche sur les murs rendra l'espace bien plus propre et lumineux.

Vous pouvez ensuite ajouter de la couleur sur une ou deux cloisons, mais attention à ne pas étouffer la pièce avec des teintes trop vives ou trop sombres.

Au niveau des matériaux à privilégier pour votre établi ainsi que pour les divers rangements, le bois est toujours une valeur sûre mais n'hésitez pas à le marier avec de l'acier ou de l'alu pour donner une touche industrielle et minimaliste à l'ensemble.

Équipez-vous également de paniers en osier ou en toile : en plus d'être de super alliés rangement, ils sont très chaleureux et rendront votre déco singulière.

Bien rangé, organisé et pimpé, votre garage deviendra une pièce agréable à traverser pour toute la famille !

Si vous entreposez des produits ménagers, des outils lourds ou coupants, pensez à les entreposer dans un rangement sécurisé, fermé à clef ou en hauteur, pour protéger les plus petits !

Les maisons Roch

Depuis fin août 2017 notre journal a suivi l'avancement du projet d'un particulier confié à «Construction Roch» sur la région de Saint-Claude. Le propriétaire de cette maison qui, aujourd'hui est terminée, a pu emménager ce 1er avril. Une fois les fondations réalisées, seulement six mois auront été nécessaires pour mener à terme la concrétisation de cette maison, installée sur un espace de 70m². Le propriétaire a suivi toutes les phases et en a apprécié chacune d'elle. Voir l'assemblage, comme à l'ancienne de sa charpente, l'avait impressionné. «C'est imposant, cela fait chaud au cœur» nous confiait-il alors, heureux. La maison préparée en atelier chez Roch à Macornay a été montée puis les différents corps de métier se sont succédés pour finaliser, le toit, l'intérieur avec toutes ses finitions.

Installé depuis peu, il exprimera toute sa satisfaction «J'ai été très bien accompagné, conseillé tant par M. Dubrulle, P.D.-G. lui-même que par toute son équipe. Ce sont des personnes qui font preuve d'une grande conscience professionnelle, donne de l'attention particulière au porteur de projet».

Sophie Dalloz-Ramaux

Pour l'aménagement des jardins en pente, allez-y par paliers

Au jardin, il est commun d'aménager les pentes en paliers. À condition de ne pas rechigner à la tâche car la besogne est généralement ardue.

Si les buttes et les talus apportent un relief bienvenu sur lequel il est intéressant de s'appuyer pour créer du volume dans le jardin, les pentes raides ne sont en revanche pas un cadeau pour le jardinier. L'érosion y est forte et l'entretien en est pénible. La création de paliers résout généralement tous ces problèmes, tout en apportant une véritable plus-value esthétique. Mais attention, il s'agit souvent de gros chantiers, plus proches du terrassement que du jardinage !

Un bien commun de l'humanité

Les paliers (également appelés terrasses ou restanques) correspondent à une technique très ancienne d'aménagement paysager qui consiste à transformer un terrain en pente en une série de replats horizontaux. Ces surfaces planes, plus ou moins larges, qui semblent former les marches d'un escalier géant, permettent depuis des millénaires aux populations paysannes de gagner des zones cultivables sur des terrains à l'origine impropres à l'exploitation agricole car trop inclinés.

Efficace et chic

Outre le fait qu'ils permettent de dégager des zones planes, accessoirement plus grandes que celles occupées à l'origine par la pente (c'est mathématique...), le grand intérêt des paliers réside dans leur capacité à stopper l'érosion due aux ruissellements des pluies en favorisant l'infiltration de l'eau. Les jardiniers ont repris cette méthode à leur compte pour aménager les terrains à forte déclivité qui sont souvent compliqués à végétaliser et à entretenir. C'est devenu une technique paysagère courante qui a le chic d'introduire des matières nouvelles dans le jardin. En effet, les soutènements tiennent un rôle central dans l'esthétique générale de ce genre d'aménagements.

Travaux d'Hercule, mode d'emploi

Pour créer des paliers, on part du haut vers le bas de la pente en creusant dans la butte du côté de l'amont et en évacuant la terre du côté de l'aval, avant de recommencer plus bas. Le flanc de terre vertical mis à jour est ensuite solidifié avec un soutènement de type enrochement, mur en pierre ou poutre en bois, destiné à retenir la terre et séparé d'elle par un drain de ballast. C'est l'inclinaison et la longueur de la pente qui induisent le nombre et la hauteur des paliers à faire (c'est encore mathématique...), sachant qu'il est rare dans un jardin que ceux-ci dépassent deux mètres de haut. On l'a compris, entre les travaux de terrassements et ceux de soutènement, hormis le cas des petits paliers de faible gabarit, il s'agit d'une intervention lourde qui nécessite le recours à du matériel de BTP.

De bonnes dispositions

Au jardin, les paliers doivent être faciles à arpenter, à cultiver et à entretenir. On les relie entre eux avec des escaliers que l'on place en quinconce dans les zones ornementales, pour encourager le visiteur à la balade, et plutôt en enfilade dans les zones potagères, pour faciliter les allées et venues. Il est important de prévoir, en bout de paliers, des rampes d'accès qui permettront le passage de la brouette et des machines. Malgré ces dispositifs qui relient les terrasses entre elles, la pente reste bien sûr présente et les jardins en paliers sont connus pour essouffler les jardiniers. Il est donc important de s'y organiser intelligemment, en plaçant notamment le tas de compost dans les parties hautes, car il est plus facile de monter la pente avec une brouette vide et de la descendre avec une brouette pleine (c'est toujours mathématique).

Plus chaud !

Les soutènements, surtout s'ils sont en pierre, permettent d'emmagasiner la chaleur du soleil durant la journée et de la restituer durant la nuit. Ainsi, lorsqu'il est orienté au sud, un jardin en paliers permet de cultiver des plantes légèrement plus sensibles au froid qu'ailleurs.

Clôturer dans les règles de l'art

Pour s'octroyer de l'intimité et sécuriser les abords de son logement, tout propriétaire peut fermer son terrain à l'aide de clôtures. Mais pas n'importe comment.
Que ce soit en ville ou à la campagne, laisser son terrain ouvert est un luxe que beaucoup de propriétaires s'interdisent. Outre les risques de cambriolages et de bisbilles avec les voisins, il suffit après tout d'un ballon parti trop loin ou d'un chien un peu trop curieux pour qu'un accident survienne. Dès lors, clore son jardin est quasi indispensable.

Des piquets dans les clous

En matière de propriété privée, c'est l'article 647 du Code civil, inchangé depuis 1804, qui a octroyé à tout citoyen le droit de clôturer son terrain. En zone urbaine, cette liberté peut d'ailleurs devenir une obligation dite de «clôture forcée» puisque votre voisinage peut obtenir d'un juge qu'il vous impose de fermer votre parcelle, notamment pour contenir un chien.
Ceci étant dit, tout n'est pas permis pour autant. Il est d'abord défendu de fermer un terrain nu. Une habitation doit donc forcément être déjà présente ou appelée à être bâtie dans un délai déterminé. De même, sauf accord de votre voisin pour un mur mitoyen, cette clôture doit être édifiée sur votre seule propriété et respecter une certaine distance vis-à-vis de celles des propriétés adjacentes. La loi prévoit en outre qu'à défaut de réglementation locale, cette séparation doit atteindre au moins 2,60 mètres de hauteur dans les communes de moins de 50 000 habitants et 3,20 mètres dans les plus grosses villes.
Bien qu'aucune autorisation d'urbanisme ne soit en général nécessaire, une déclaration préalable de travaux est néanmoins exigée dans les zones protégées (monument historique, site ou monument naturel classé, etc.) mais aussi dans certaines communes dont le conseil municipal a décidé de soumettre les clôtures à cette procédure.
Avant d'entreprendre des travaux, il est donc impératif de se renseigner auprès de la mairie. C'est d'autant plus important que le plan local d'urbanisme peut imposer l'utilisation de tels ou tels matériaux pour votre clôture et en proscrire d'autres, tout comme le règlement de lotissement.

Quand sécurité rime avec cachet

Sous réserve de toutes ces dispositions, différentes techniques permettent de ceindre une parcelle. À bas coût mais peu esthétique, le grillage en rouleau sur fils tendus ou en panneaux rigides est un grand classique qui a encore de beaux jours devant lui. Afin de gagner en intimité et en charme, il est d'ailleurs assez simple de le dissimuler derrière des canisses ou autres brise-vue ou bien de planter une haie bien dense.
Solides et plutôt faciles à fondre dans un paysage arboré, les gabions peuvent également séduire les propriétaires. Ces grosses cages remplies de cailloux ou de pierres, ont l'avantage d'avoir un aspect assez contemporain, tout en offrant un refuge pour la petite faune. Un sol plan est en revanche indispensable. Alternative avantageuse, les panneaux de bois ont du cachet et se déclinent aujourd'hui en une multitude de formes, de couleurs et d'essences. Roi en la matière, le châtaignier est le plus robuste mais aussi le plus onéreux. Côté entretien, un coup de peinture ou de lasure tous les deux à cinq ans suffit. Quant au bon vieux mur, en parpaings ou en pierres, il reste évidemment le matériau à la durée de vie la plus longue mais représente un coût très élevé.

Les végétaux à la rescousse

Qu'importe votre choix, l'utilisation de végétaux en complément de votre clôture pourra transformer l'ensemble en élément décoratif de votre jardin. À cette fin, évitez les traditionnelles barrières végétales constituées de thuyas, chamaecyparis ou cupressus, qui nécessitent un entretien énorme et deviennent vite une corvée dans le temps. À l'inverse, les haies mélangées seront du plus bel effet grâce à un panache de couleurs et de formes.

Nouveauté 2018

La véranda fait tomber les frontières

Pièce à vivre plébiscitée par les Français, la véranda fait encore et toujours des heureux cette année.
Petit tour d'horizon des tendances en la matière.

Voilà déjà plusieurs années que la véranda tient une place de choix dans les aménagements d'intérieur.
Véritable extension de la maison, le tout baigné de lumière, cette construction séduit toujours plus de propriétaires désireux de gagner des mètres carrés supplémentaires. Vers quoi portent-ils leur choix cette année ?

Miser sur les contrastes

Côté décoration, le style scandinave fait toujours ses preuves. Un mobilier simple et épuré dont les détails sont rehaussés d'une teinte foncée permet de donner un aspect chic à cette pièce. Pour dynamiser votre véranda, n'hésitez pas à jouer sur les couleurs mais aussi sur les matières.
En dehors du cachet incontournable du bois qui contribue à une atmosphère chaleureuse, tout en étant moderne et lumineux, on constate également un retour plus insolite du velours.
Unie ou à motifs ton sur ton selon les goûts, cette matière duveteuse sera du plus bel effet en tant que revêtement de fauteuil ou de chaise.
Ce jeu de contrastes se retrouve également dans la structure même de votre véranda. Traditionnellement grise ou blanche, l'armature noire est à la pointe des tendances ! Avec son esprit atelier industriel moderne et décalé, la véranda couleur charbon s'assume alors pleinement dans son environnement et souffle un vent d'élégance et de dynamisme sur l'ensemble de l'habitation.

Un toit, à plat

Alors que les vérandas avaient auparavant un toit incliné, la toiture plate a désormais la cote. Plébiscité pour ses lignes épurées, ce cube de verre a de multiples avantages. D'abord et surtout, c'est le meilleur moyen de gagner en luminosité, sachant qu'une discrète pente de 3 % et un système d'évacuation assuré par des descentes intégrées dans les poteaux suffisent pour l'écoulement des eaux. Pour maîtriser les apports solaires en fonction de la saison, il est en outre possible d'opter pour une alternance de panneaux opaques et vitrés qui offrent un éclairage zénithal.
La simplicité de cette structure permet par ailleurs d'intégrer facilement un système d'isolation optimal et d'innover réellement d'un point de vue énergétique. Sans compter qu'avec sa forme, la véranda à toiture plate permet de créer une véritable continuité avec les autres pièces de la maison, dans un esprit résolument contemporain.

La formule 2 en 1

La véritable innovation de l'année consiste toutefois dans l'apparition de concepts d'extensions évolutives faisant tomber les frontières entre l'intérieur et l'extérieur. Pour ce faire, ces structures sont équipées de nombreux éléments modulables (volets roulants, persiennes coulissantes, bandeaux filants...) qui permettent de passer tour à tour d'une véranda fermée à un espace ouvert de type pergola, simple préau, voire terrasse complètement ouverte. Il s'agit littéralement de faire disparaître les cloisons en fonction de vos envies du moment et ce, grâce à un habile système de motorisation commandé depuis une télécommande ou un smartphone. Une formule tout en un qui devrait en ravir plus d'un !

PROFITEZ DES BEAUX JOURS
À L'INTERIEUR ET A L'EXTERIEUR
DE VOTRE MAISON !

STORES BANNES | PERGOLAS | BRISE-SOLEILS | STORES INTERIEURS | MOUSTIQUAIRES

METALLERIE & OUVERTURES
PORTES-FENÊTRES-VOLETS-STORES-CLÔTURES-PORTAILS-PERGOLAS
JP BELUARDO

METALLERIE & OUVERTURES
10 rue de la Glacière
39200 SAINT-CLAUDE
Tél : 03 84 45 27 80
Fax : 03 84 45 19 78
www.metallerieetouvertures.fr

SARL
PEINTURE COLOR -POULAIN
PLATRERIE PEINTURE
ISOLATION INTERIEURE / EXTERIEURE
REVETEMENTS SOLS et MURS
RAVALEMENT FACADES
DECORATION
10, rue Edouard Branly 39200 SAINT-CLAUDE
Tél. 03 84 45 60 86 Fax 03 84 45 72 83

Giorgio Motoculture
39170 PRATZ
03-84-42-48-39

Modèle à batterie 82 V en essai
TONDRE
NE PLUS RAMASSER
STOP AUX DÉCHETS

Poteaux de clôture, grillages & accessoires
Particuliers / Professionnels

RÉOUVERTURE MAGASIN D'USINE
DESTOCKAGE 2017
Ouvert les vendredis de 7h30 à 12h et de 13h30 à 18h d'avril à octobre
VERPILLAT depuis 1945
GROUPE PARROT
www.verpillat-cloture.com
ZI Nord - 6, rue Charles Favre
39260 MOIRANS-EN-MONTAGNE
mail : cloture@verpillat.com
Accueil téléphonique du lundi au jeudi
de 13h30 à 17h au 03 84 42 09 09

Fais du feu dans la cheminée…

La matière première ne manque pas dans le Haut-Jura, on le sait. Et c'est justement pour cette raison que la SARL CHENU s'est installée il y a un an à La Mouille (à la sortie du village en direction de Saint-Claude). Il s'agit d'une reprise de la Sté MILLET des Moussières (matériel et clientèle). Venu de Dampierre dans le bas Jura, le couple Chenu a dû s'adapter au territoire, la demande locale étant différente. L'entreprise propose des bois de chauffage issus des forêts dans un rayon de 20 km, toutes dimensions en bois à sécher et standard (50/33/25 cm) en bois sec. Parmi ceux-ci, le hêtre (également appelé «foyard», une déformation de l'allemand «Feuer» qui veut dire «feu», à rapprocher aussi du mot «foyer») est le bois de chauffage le plus répandu. Les essences locales ont des avantages : elles voyagent sur de courtes distances, c'est donc bon pour l'environnement, car les émissions de gaz à effet de serre sont réduites, et aussi pour le prix. Elles favorisent le maintien d'une activité économique qui en a bien besoin et ça, c'est bon pour la communauté. Cette reconversion et le début de l'activité sont plutôt encourageants, mais une concurrence illégale existe et la SARL ne peut pas rivaliser sur les tarifs…

L'entreprise fait appel également aux propriétaires forestiers situés à proximité de son site, qui voudraient bien lui proposer des bois feuillus sur pied ou abattus.

Quelques conseils

Un tas de bois doit être stocké dans un endroit ventilé et ensoleillé, il doit être couvert (tôle ou bâche) et isolé du sol (palette).

On gagne toujours à entreposer les bûches quelques jours à l'intérieur avant de les glisser dans le foyer du fourneau.

Les coordonnées : boisdechauffageduhautjura@orange.fr , tél. 03.84.45.61.24 ou 07.68.27.82.31 – Facebook : bois de chauffage du Haut Jura – Page web : www.boisdechauffageduhautjura.fr.

H.P.

SPÉCIAL VÉHICULE UTILITAIRE

La réponse à votre besoin d'utilitaire se trouve chez Peugeot à Saint-Claude !

Mickaël Jacquemin ✆ 06 84 95 35 46

Soufiane Bendassi ✆ 06 34 54 26 76

ZA d'Etables - Route de Lyon
39200 SAINT-CLAUDE

Le nouveau Peugeot EXPERT

En dévoilant la nouvelle génération de l'Expert, Peugeot a clairement affiché ses ambitions. Le fourgon compact de la marque au lion possède des arguments innovants dans sa catégorie.

Une gamme large mais incomplète

Conçu à partir de la nouvelle plate-forme modulaire EMP2, l'Expert se décline en différents modèles. Les classiques fourgons, baptisés Normal, Standard et Long, offrent trois longueurs avec 4,60 m, 4,95 m et 5,30 m et donc trois volumes utiles de 5,1 m3, 5,8 m3 et 6,6 m3. La charge utile atteint 1 400 kg. En revanche et contrairement à la précédente génération, Peugeot n'a pas reconduit la version surélevée. Un choix commercial logique au regard des faibles ventes réalisées par cette carrosserie mais que certains concurrents proposent encore. Sur ce véhicule utilitaire léger (VUL) sont également commercialisées des versions cabines approfondies qui permettent de transporter jusqu'à 6 passagers. Deux familles à cloison fixe et à cloison repliable existent afin de répondre à toutes les utilisations. Les carrosseries vitrées, nommées Combi, permettent, quant à elles, différentes configurations de sièges pour véhiculer jusqu'à 9 occupants.

Des moteurs en nombre

Grâce à sa nouvelle plate-forme, l'Expert propose une gamme de motorisations large. Au catalogue se trouvent les motorisations BlueHDi 1.6 de 95 ch et 115 ch ainsi que 2.0 de 120 ch, 150 ch et 180 ch. Tous équipés du système Stop&Start, ces moteurs sont accompagnés d'une transmission manuelle à 6 rapports, d'une boîte pilotée ETG6 ou d'une automatique EAT6. Enfin signalons que pour respecter les normes Euro 6, ces blocs s'appuient sur le dispositif SCR (Selective Catalytic Reduction) en amont du FAP (Filtre à Particules) additivé. Le réservoir d'AdBlue de 22,4 1 autorise une autonomie de 15 000 km. Il est accessible facilement grâce à la trappe de remplissage extérieure, située dans le pied milieu et visible porte conducteur ouverte. Peugeot annonce, pour conclure, que l'entretien s'effectue tous les 40 000 kilomètres.

Le dernier Peugeot Expert démontre une nouvelle fois que le monde de l'utilitaire se rapproche énormément de celui des véhicules particuliers. En série ou en option, les équipements disponibles sur cet utilitaire léger de la marque française pour agrémenter le confort mais aussi le travail des professionnels sont impressionnants.

Afin d'augmenter la longueur de chargement de 1,16 m, la banquette Moduwork est très pratique sur ce point. De même, Peugeot équipe son fourgon d'une fonction mains-libres sur la porte coulissante. Cette dernière permet, en passant le pied sous le véhicule, d'actionner l'ouvrant sans actionner la poignée. Au quotidien, arriver sur le côté du VU les bras surchargés n'est plus un problème.

Thomas Curie, directeur Peugeot Champagnole Saint-Claude, Soufiane Bendassi, conseiller commercial, Mickaël Jacquemin, responsable commercial et Gaëtan Michalet, chef APV.

Concernant le confort des occupants, le bilan est identique. L'Expert est aux petits soins. La climatisation automatique bizone est appréciable. Heureusement sur la finition Premium, une climatisation manuelle est installée de série. Le Pack visibilité comprend l'allumage automatique des phares et des essuie-glaces. Et les exemples sont encore nombreux. De série sur la finition Premium, l'utilisateur pourra tout de même profiter gratuitement du régulateur de vitesse, des vitres électriques ou encore d'un système audio doté de deux haut-parleurs, de deux prises 12V et de la fonction Bluetooth.

Ford Transit Custom PHEV : la prochaine étape

Ford, qui vient de renouveler son Transit Custom en lui offrant ce qui se fait de mieux en matière de technologies embarquées, prépare une version hybride rechargeable pour répondre aux menaces qui planent sur le diesel.

C'est à Ford que l'on doit l'entrée des véhicules utilitaires dans l'ère moderne. En rapprochant sa branche professionnelle de sa gamme grand public, le constructeur américain avait déjà tout compris aux attentes d'une époque qui donnait autant d'importance à la robustesse et à la fiabilité qu'au confort et à l'équipement. Le Transit Custom est le meilleur représentant de ce changement de paradigme qu'ont embrassé, par la suite, l'ensemble des constructeurs. Mais c'était il y a de cela cinq ans déjà. Et les contingences du temps ont bien évolué. Les véhicules diesel sont plus que jamais dans le collimateur des autorités de toutes les grandes métropoles du monde. Bientôt, les modèles les plus anciens seront chassés des centres-villes. Leur avenir est aussi sombre que les nuages de particules fines qui sortent de leur pot d'échappement. Les constructeurs qui seront parvenus à offrir une alternative convaincante auront une longueur d'avance sur les autres.

Les paris sont ouverts

Certaines marques, de Nissan à Renault en passant par Mercedes et Volkswagen, misent d'ores et déjà sur des solutions entièrement électriques. Mais il est plus facile de mouvoir une citadine légère, comme une Zoé ou une Golf, qu'un encombrant fourgon et sa lourde cargaison. Les limitations de la technologie électrique adaptée au monde de l'utilitaire sont claires : même si les promesses sont nombreuses, le champ d'action est réduit (150 km maximum) et les performances sont encore limitées (bridage à 80 km/h, par exemple). Ce sont sans doute ces obstacles qui ont fait réfléchir Ford. La firme de Détroit a tranché : l'hybridation reste encore le meilleur compromis. Le Transit Custom hérite ainsi d'une motorisation hybride rechargeable qui est encore en phase de test et qui devrait arriver d'ici à la fin de l'année. Contrairement aux hybridations classiques, Ford a cependant misé sur un dispositif où la charge de mouvoir le fourgon est confiée au moteur électrique. Le bloc thermique s'occupe quant à lui de la recharge et du soutien lorsque les batteries montrent des signes de faiblesse. C'est le système adopté, par exemple, par l'Opel Ampera. Ainsi, cette itération du Custom pourra parcourir 50 km entièrement à l'électricité. C'est idéal en ville. Lors des phases plus longues, le petit moteur EcoBoost, essence, prendra le relais et viendra recharger les batteries. Ford a poussé jusqu'au bout son idée d'hybridation. La grande nouveauté qui devrait intéresser les transporteurs est la possibilité qui leur est offerte de commander à distance les moteurs thermiques et électriques. Il sera ainsi possible d'établir des règles de fonctionnement en décidant, par exemple, de faire basculer le véhicule en 100 % électrique en ville et en hybride lors des retours à l'entrepôt.

L'optimisation de l'utilisation de la flotte d'une entreprise n'aura jamais été aussi poussée. Les batteries peuvent être rechargées sur une prise électrique – un parti pris qui permet de gagner de la place puisque les accus lithium-ion, dont la taille est contenue, n'impactent pas la capacité d'emport du Custom.

Grand luxe

Pour le reste, ce Transit Custom ne se différenciera guère de sa version diesel. On retrouve son style moderne qui le rapproche des autres productions de l'Ovale, en particulier du Edge. La signature lumineuse est toujours aussi séduisante avec des feux LED parfaitement intégrés à la large calandre. À l'intérieur, la planche de bord rappelle celle de la nouvelle Fiesta. Écran 8 pouces, compatibilité totale avec les smartphones Apple et Android, aides à la conduite de dernière génération comme la reconnaissance des panneaux couplée au limiteur de vitesse intelligent, l'alerte de collision transversale, le freinage d'urgence qui détecte les piétons ou encore le stabilisateur de vent latéral… rien n'arrête le vent de la modernité. La conduite autonome n'est d'ailleurs pas loin. Le plus impressionnant reste la mise à jour du système SYNC 3 qui intègre désormais la reconnaissance vocale. On peut ainsi dire au Custom que l'on a besoin de faire une pause et celui-ci nous indique la direction à suivre pour arriver à la station-service la plus proche. Le Transit Custom offre le choix entre deux hauteurs et deux longueurs et propose une capacité de chargement allant de 6 à 8 m3 pour un PTAC de 1 450 kg. Pour le moment, les caractéristiques définitives de ce Custom ne sont pas encore connues. Le voile n'a pas non plus été levé sur les tarifs.